

Joseph Buttinger · Bibliothek

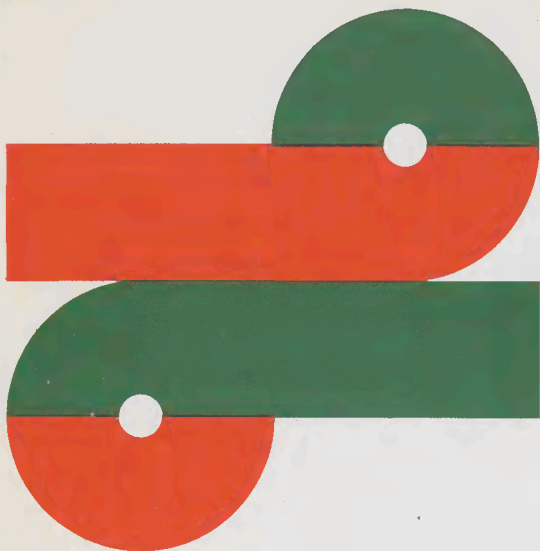

Geschenk an die
Bibliothek der
Hochschule für
Bildungswissenschaften
in Klagenfurt

Juni 1971

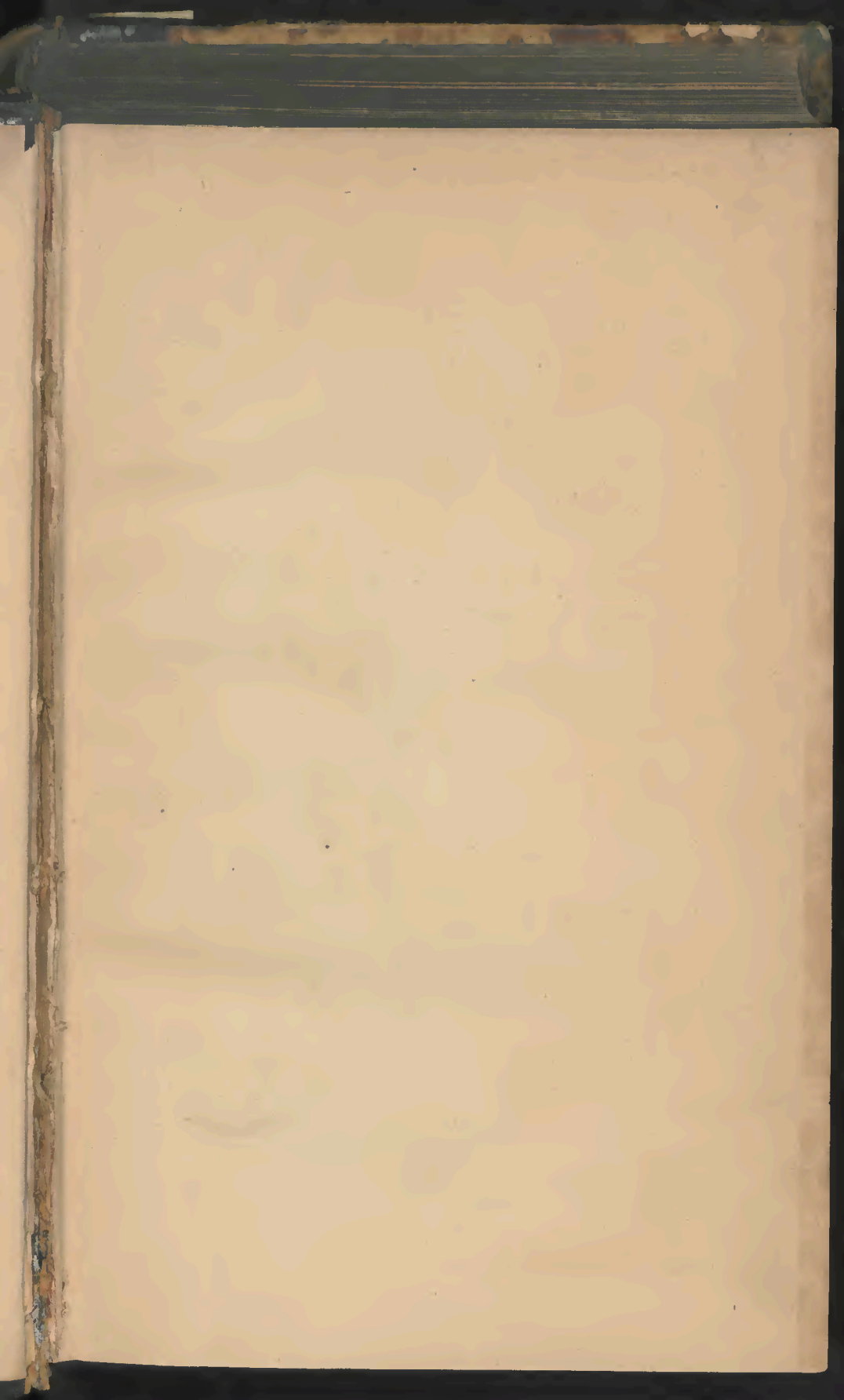

Jo



UB KLAGENFURT

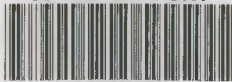

+L67534401

BR I 507768,3

~~507770~~

Kosmos.

I 507.762

3

Entwurf

einer physischen Weltbeschreibung

von

Alexander von Humboldt.

Dritter Band.

Stuttgart und Tübingen.

J. G. Cotta'scher Verlag

1850.



1844

1844

1844

1844

1844

1844

1844



Buchdruckerei der J. G. Cotta'schen Buchhandlung in Stuttgart.

K o s m o s.

1860

Specielle Ergebnisse der Beobachtung

in dem

Gebiete kosmischer Erscheinungen.

Einleitung.

Zu dem Ziele hinstrebend, welches ich mir nach dem Maaß meiner Kräfte und dem jetzigen Zustande der Wissenschaften als erreichbar gedacht, habe ich in zwei schon erschienenen Bänden des Kosmos die Natur unter einem zwiefachen Gesichtspunkte betrachtet. Ich habe sie darzustellen versucht zuerst in der reinen Objectivität äußerer Erscheinung, dann in dem Reflex eines, durch die Sinne empfangenen Bildes auf das Innere des Menschen, auf seinen Ideenkreis und seine Gefühle.

Die Außenwelt der Erscheinungen ist unter der wissenschaftlichen Form eines allgemeinen Naturgemäldes in ihren zwei großen Sphären, der uranologischen und der tellurischen, geschildert worden. Es beginnt dasselbe mit den Sternen, die in den fernsten Theilen des Weltraumes zwischen Nebelflecken aufglimmen, und steigt durch unser Planetensystem bis zur irdischen Pflanzenbedeckung und zu den kleinsten, oft von der Luft getragenen, dem unbewaffneten Auge

verborgenen Organismen herab. Um das Dasein eines gemeinsamen Bandes, welches die ganze Körperwelt umschlingt, um das Walten ewiger Gesetze und den ursachlichen Zusammenhang ganzer Gruppen von Erscheinungen, so weit derselbe bisher erkannt worden ist, anschaulicher hervortreten zu lassen, mußte die Anhäufung vereinzelter Thatsachen vermieden werden. Eine solche Vorsicht schien besonders da erforderlich, wo sich in der tellurischen Sphäre des Kosmos, neben den dynamischen Wirkungen bewegender Kräfte, der mächtige Einfluß specifischer Stoffverschiedenheit offenbart. In der siderischen oder uranologischen Sphäre des Kosmos sind für das, was der Beobachtung erreichbar wird, die Probleme, ihrem Wesen nach, von bewundernswürdiger Einfachheit; fähig, nach der Theorie der Bewegung, durch die anziehenden Kräfte der Materie und die Quantität ihrer Masse einer strengen Rechnung zu unterliegen. Sind wir, wie ich glaube, berechtigt die kreisenden Meteor-Asteroiden für Theile unseres Planetensystems zu halten, so setzen diese allein uns, durch ihren Fall auf den Erdkörper, in Contact¹ mit erkennbar ungleichartigen Stoffen des Weltraumes. Ich bezeichne hier die Ursach, weshalb die irdischen Erscheinungen bisher einer mathematischen Gedankenentwicklung minder glücklich und minder allgemein unterworfen worden sind als die, sich gegenseitig störenden und wieder ausgleichenden Bewegungen der Weltkörper, in denen für unsere Wahrnehmung nur die Grundkraft gleichartiger Materie waltet.

Mein Bestreben war darauf gerichtet, in dem Naturgemälde der Erde durch eine bedeutsame Anreihung der Erscheinungen ihren ursachlichen Zusammenhang ahnden

zu lassen. Es wurde der Erdkörper geschildert in seiner Gestalt, seiner mittleren Dichtigkeit, den Abstufungen seines mit der Tiefe zunehmenden Wärmegehalts, seiner electro-magnetischen Strömungen und polarischen Lichtproceffe. Die Reaction des Inneren des Planeten auf seine äußere Rinde bedingt den Inbegriff vulkanischer Thätigkeit, die mehr oder minder geschlossenen Kreise von Erschütterungswellen und ihre, nicht immer bloß dynamischen Wirkungen, die Ausbrüche von Gas, von heißen Wasserquellen und Schlamm. Als die höchste Kraftäußerung der inneren Erdmächte ist die Erhebung feuerspeiender Berge zu betrachten. Wir haben so die Central- und Reihen-Vulkane geschildert, wie sie nicht bloß zerstören, sondern Stoffartiges erzeugen, und unter unseren Augen, meist periodisch, fortwährend Gebirgsarten (Eruptionsgestein) zu bilden; wir haben gezeigt, wie, im Contraste mit dieser Bildung, Sediment-Gesteine sich ebenfalls noch aus Flüssigkeiten niederschlagen, in denen ihre kleinsten Theile aufgelöst oder schwebend enthalten waren. Eine solche Vergleichung des werdenden, sich als Festes Gestaltenden mit dem längst als Schichten der Erdrinde Erstarrten leitet auf die Unterscheidung geognostischer Epochen, auf eine sichere Bestimmung der Zeitfolge der Formationen, welche die untergegangenen Geschlechter von Thieren und Pflanzen, die Fauna und Flora der Vorwelt, in chronologisch erkennbaren Lebensreihen umhüllen. Entstehung, Umwandlung und Hebung der Erdschichten bedingen epochenweise wechselnd alle Besonderheiten der Naturgestaltung der Erdoberfläche; sie bedingen die räumliche Vertheilung des Festen und Flüssigen, die Ausdehnung und Gliederung der Continental-Massen in horizontaler und senkrechter Richtung.

Von diesen Verhältnissen hängen ab die thermischen Zustände der Meeresströme, die meteorologischen Prozesse in der luftförmigen Umhüllung des Erdbörpers, die typische und geographische Verbreitung der Organismen. Eine solche Erinnerung an die Aneinanderreihung der tellurischen Erscheinungen, wie sie das Naturgemälde dargeboten hat, genügt, wie ich glaube, um zu beweisen, daß durch die bloße Zusammenstellung großer und verwickelt scheinender Resultate der Beobachtung die Einsicht in ihren Causalzusammenhang gefördert wird. Die Deutung der Natur ist aber wesentlich geschwächt, wenn man durch zu große Anhäufung einzelner Thatfachen der Naturschilderung ihre belebende Wärme entzieht.

So wenig nun in einer, mit Sorgfalt entworfenen, objectiven Darstellung der Erscheinungswelt Vollständigkeit bei Aufzählung der Einzelheiten beabsichtigt worden ist, eben so wenig hat dieselbe erreicht werden sollen in der Schilderung des Reflexes der äußeren Natur auf das Innere des Menschen. Hier waren die Grenzen noch enger zu ziehen. Das ungemessene Gebiet der Gedankenwelt, befruchtet seit Jahrtausenden durch die treibenden Kräfte geistiger Thätigkeit, zeigt uns in den verschiedenen Menschenrassen und auf verschiedenen Stufen der Bildung bald eine heitere, bald eine trübe Stimmung des Gemüths², bald zarte Erregbarkeit und bald dumpfe Unempfindlichkeit für das Schöne. Es wird der Sinn des Menschen zuerst auf die Heiligung von Naturkräften und gewisser Gegenstände der Körperwelt geleitet; später folgt er religiösen Anregungen höherer, rein geistiger Art.³ Der innere Reflex der äußeren Natur wirkt dabei mannigfaltig auf den geheimnißvollen Proceß der

Sprachenbildung⁴, in welchem zugleich ursprüngliche körperliche Anlagen und Eindrücke der umgebenden Natur als mächtige mitbestimmende Elemente auftreten. Die Menschheit verarbeitet in sich den Stoff, welchen die Sinne ihr darbieten. Die Erzeugnisse einer solchen Geistesarbeit gehören eben so wesentlich zum Bereich des Kosmos als die Erscheinungen, die sich im Inneren abspiegeln.

Da ein reflectirtes Naturbild unter dem Einfluß aufgeregter schöpferischer Einbildungskraft sich nicht rein und treu erhalten kann; so entsteht neben dem, was wir die wirkliche oder äußere Welt nennen, eine ideale und innere Welt, voll phantastischer, zum Theil symbolischer Mythen, belebt durch fabelhafte Thiergestalten, deren einzelne Glieder den Organismen der jetzigen Schöpfung oder gar den erhaltenen Nesten untergegangener Geschlechter⁵ entlehnt sind. Auch Wunderblumen und Wunderbäume entsprächen dem mythischen Boden: wie nach den Edda-Liedern die riesige Esche, der Weltbaum Yggdrasil, dessen Nester über den Himmel emporstreben, während eine seiner dreifachen Wurzeln bis in die „rauschenden Kesselbrunnen“ der Unterwelt reicht⁶. So ist das Nebelland physischer Mythen, nach Verschiedenheit der Volksstämme und der Klimate, mit anmuthigen oder mit grauenvollen Gestalten gefüllt. Jahrhunderte lang werden sie durch die Ideenkreise später Generationen vererbt.

Wenn die Arbeit, die ich geliefert, nicht genugsam dem Titel entspricht, den ich oft selbst als gewagt und unvorsichtig gewählt bezeichnet habe; so muß der Tadel der Unvollständigkeit besonders den Theil dieser Arbeit treffen, welcher das geistige Leben im Kosmos, die in die Gedanken-

und Gefühlswelt reflectirte äußere Natur, berührt. Ich habe mich in diesem Theile vorzugsweise begnügt bei den Gegenständen zu verweilen, welche in mir der Richtung lang genährter Studien näher liegen: bei den Neußerungen des mehr oder minder lebhaften Naturgefühls im classischen Alterthum und in der neueren Zeit; bei den Fragmenten dichterischer Naturbeschreibung, auf deren Färbung die Individualität des Volkscharakters und die religlöse, monotheistische Ansicht des Geschaffenen einen so wesentlichen Einfluß ausgeübt haben; bei dem anmuthigen Zauber der Landschaftmalerei; bei der Geschichte der physischen Weltanschauung, d. i. bei der Geschichte der in dem Laufe von zwei Jahrtausenden stufenweise entwickelten Erkenntniß des Weltganzen, der Einheit in den Erscheinungen.

Bei einem so vielumfassenden, seinem Zwecke nach zugleich wissenschaftlichen und die Natur lebendig darstellenden Werke darf ein erster, unvollkommener Versuch der Ausführung nur darauf Anspruch machen, daß er mehr durch das wirke, was er anregt, als durch das, was er zu geben vermag. Ein Buch von der Natur, seines erhabenen Titels würdig, wird dann erst erscheinen, wenn die Naturwissenschaften, trotz ihrer ursprünglichen Unvollendbarkeit, durch Fortbildung und Erweiterung einen höheren Standpunkt erreicht haben, und wenn so beide Sphären des einigen Kosmos (die äußere, durch die Sinne wahrnehmbare, wie die innere, reflectirte, geistige Welt) gleichmäßig an lichtvoller Klarheit gewinnen.

Ich glaube hiermit hinlänglich die Ursachen berührt zu haben, welche mich bestimmen mußten dem allgemeinen Naturgemälde keine größere Ausdehnung zu geben. Dem

dritten und vierten Bande des Kosmos ist es vorbehalten
 vieles des Fehlenden zu ergänzen, und die Ergebnisse der
 Beobachtung darzulegen, auf welche der jetzige Zustand
 wissenschaftlicher Meinungen vorzugsweise gegründet ist.
 Die Anordnung dieser Ergebnisse wird hier wieder die sein,
 welcher ich nach den früher ausgesprochenen Grundsätzen in
 dem Naturgemälde gefolgt bin. Ehe ich jedoch zu den Einzel-
 heiten übergehe, welche die speciellen Disciplinen begründen,
 darf es mir erlaubt sein noch einige allgemeine erläuternde
 Betrachtungen voranzuschicken. Das unerwartete Wohlwollen,
 welches meinem Unternehmen bei dem Publikum in weiten
 Kreisen, in- und außerhalb des Vaterlandes, geschenkt worden
 ist, läßt mich doppelt das Bedürfniß fühlen mich noch ein-
 mal auf das bestimmteste über den Grundgedanken des ganzen
 Werkes und über Anforderungen auszusprechen, die ich schon
 darum nicht zu erfüllen versucht habe, weil ihre Erfüllung
 nach meiner individuellen Ansicht unseres empirischen Wissens
 nicht von mir beabsichtigt werden konnte. An diese recht-
 fertigenden Betrachtungen reihen sich wie von selbst historische
 Erinnerungen an die früheren Versuche den Weltgedanken
 aufzufinden, der alle Erscheinungen in ihrem Causalzusam-
 menhänge auf ein einiges Princip reduciren solle.

Das Grundprincip⁷ meines Werkes über den Kos-
 mos, wie ich dasselbe vor mehr als zwanzig Jahren in den
 französischen und deutschen zu Paris und Berlin gehaltenen
 Vorlesungen entwickelt habe, ist in dem Streben enthalten:
 die Welterscheinungen als ein Naturganzes aufzufassen; zu
 zeigen, wie in einzelnen Gruppen dieser Erscheinungen
 die ihnen gemeinsamen Bedingnisse, d. i. das Walten großer
 Gesetze, erkannt worden sind; wie man von den Gesetzen

zu der Erforschung ihres ursächlichen Zusammenhanges aufsteigt. Ein solcher Drang nach dem Verstehen des Weltplans, d. h. der Naturordnung, beginnt mit Verallgemeinerung des Besondern, mit Erkenntniß der Bedingungen, unter denen die physischen Veränderungen sich gleichmäßig wiederkehrend offenbaren; er leitet zu der denkenden Betrachtung dessen, was die Empirie uns darbietet, nicht aber „zu einer Weltansicht durch Speculation und alleinige Gedankenentwicklung, nicht zu einer absoluten Einheitslehre in Absonderung von der Erfahrung“. Wir sind, ich wiederhole es hier, weit von dem Zeitpunkt entfernt, wo man es für möglich halten konnte alle unsere sinnlichen Anschauungen zur Einheit des Naturbegriffs zu concentriren. Der sichere Weg ist ein volles Jahrhundert vor Francis Bacon schon von Leonardo da Vinci vorgeschlagen und mit wenigen Worten bezeichnet worden: cominciare dall' esperienza e per mezzo di questa scoprirne la ragione⁸. In vielen Gruppen der Erscheinungen müssen wir uns freilich noch mit dem Auffinden von empirischen Gesetzen begnügen; aber das höchste, seltener erreichte Ziel aller Naturforschung ist das Erspähen des Causalzusammenhanges⁹ selbst. Die befriedigendste Deutlichkeit und Evidenz herrschen da, wo es möglich wird das Gesetzhiche auf mathematisch bestimmbare Erklärungsgründe zurückzuführen. Die physische Weltbeschreibung ist nur in einzelnen Theilen eine Weltklärung. Beide Ausdrücke sind noch nicht als identisch zu betrachten. Was der Geistesarbeit, deren Schranken hier bezeichnet werden, großes und feierliches inwohnt, ist das frohe Bewußtsein des Strebens nach dem Unendlichen, nach dem Erfassen dessen, was in ungemessener,

unerschöpflicher Fülle das Seiende, das werdende, das Geschaffene uns offenbart.

Ein solches durch alle Jahrhunderte wirksames Streben mußte oft und unter mannigfaltigen Formen zu der Täuschung verführen, das Ziel erreicht, das Princip gefunden zu haben, aus dem alles Veränderliche der Körperwelt, der Inbegriff aller sinnlich wahrnehmbaren Erscheinungen erklärt werden könne. Nachdem lange Zeit hindurch, gemäß der ersten Grundanschauung des hellenischen Volksgeistes, in den gestaltenden, umwandelnden oder zerstörenden Naturkräften das Walten geistiger Mächte in menschlicher Form verehrt¹⁰ worden war, entwickelte sich in den physischen Phantasten der ionischen Schule der Keim einer wissenschaftlichen Naturbetrachtung. Der Urgrund des Entstehens der Dinge, der Urgrund aller Erscheinungen ward, nach zwei Richtungen¹¹, aus der Annahme concreter, stoffartiger Principien, sogenannter Naturelemente, oder aus Processen der Verdünnung und Verdichtung, bald nach mechanischen, bald nach dynamischen Ansichten, abgeleitet. Die vielleicht ursprünglich indische Hypothese von vier oder fünf stoffartig verschiedenen Elementen ist von dem Lehrgebichte des Empedocles an bis in die spätesten Zeiten allen Naturphilosophemen beigemischt geblieben: ein uraltes Zeugniß und Denkmal für das Bedürfniß des Menschen, nicht bloß in den Kräften, sondern auch in qualitativer Wesenheit der Stoffe nach einer Verallgemeinerung und Vereinfachung der Begriffe zu streben.

In der späteren Entwicklung der ionischen Physiologie erhob sich Anaxagoras von Klazomenä von der Annahme bloß bewegender Kräfte der Materie zu der Idee eines von aller Materie gesonderten, ihre gleichartigen kleinsten

Theile entmischenden Geistes. Die weltordnende Vernunft (*νοῦς*) beherrscht die continuirlich fortschreitende Weltbildung, den Urquell aller Bewegung und so auch aller physischen Erscheinungen. Durch die Annahme eines centrifugalen Umschwunges¹², dessen Nachlassen, wie wir schon oben erwähnt, den Fall der Meteorsteine bewirkt, erklärt Anaxagoras den scheinbaren (ost-westlichen) himmlischen Kreislauf. Diese Hypothese bezeichnet den Ausgangspunkt von Wirbel-Theorien, welche mehr denn zweitausend Jahre später durch Descartes, Huygens und Hooke eine große kosmische Wichtigkeit erhielten. Ob des Klazomeniers weltordnender Geist die Gottheit selbst oder pantheistisch nur ein geistiges Princip alles Naturlebens bezeichnet¹³, bleibt diesem Werke fremd.

In einem grellen Contraste mit den beiden Abtheilungen der ionischen Schule steht die, das Universum ebenfalls umfassende, mathematische Symbolik der Pythagoreer. Der Blick bleibt einseitig geheftet in der Welt sinnlich wahrnehmbarer Naturerscheinungen auf das Gesetzmäßige in der Gestaltung (den fünf Grundformen), auf die Begriffe von Zahlen, Maaß, Harmonie und Gegensätzen. Die Dinge spiegeln sich in den Zahlen, welche gleichsam eine „nachahmende Darstellung“ (*μίμησις*) von ihnen sind. Die grenzenlose Wiederholbarkeit und Erhöhung der Zahlen ist der Charakter des Ewigen, der Unendlichkeit der Natur. Das Wesen der Dinge kann als Zahlenverhältnisse, ihre Veränderungen und Umbildungen können als Zahlen-Combinationen erkannt werden. Auch Plato's Physik enthält Versuche alle Wesenheit der Stoffe im Weltall und ihrer Verwandlungsstufen auf körperliche Formen und diese auf die

einfachsten (triangularen) Flächen=Figuren¹⁴ zurückzuführen. Was aber die letzten Principien (gleichsam die Elemente der Elemente) sind, sagt Plato in bescheidenem Mißmuth, „weiß Gott allein, und wer von ihm geliebt wird unter den Menschen“. Eine solche mathematische Behandlung physischer Erscheinungen, die Ausbildung der Atomistik, die Philosophie des Maaßes und der Harmonie, hat noch spät auf die Entwicklung der Naturwissenschaften eingewirkt, auch phantastereiche Entdecker auf Abwege geführt, welche die Geschichte der physischen Weltanschauung bezeichnet. „Es wohnt ein fesselnder, von dem ganzen Alterthume gefeierter Zauber den einfachen Verhältnissen der Zeit und des Raumes inne, wie sie sich in Tönen, in Zahlen und Linien offenbaren.“¹⁵

Die Idee der Weltordnung und Weltregierung tritt geläutert und erhaben in den Schriften des Aristoteles hervor. Alle Erscheinungen der Natur werden in den physischen Vorträgen (*Auscultationes physicae*) als bewegende Lebensthätigkeiten einer allgemeinen Weltkraft geschildert. Von dem „unbewegten Beweger der Welt“ hängt der Himmel und die Natur¹⁶ (die tellurische Sphäre der Erscheinungen) ab. Der „Anordner“, und der letzte Grund aller sinnlichen Veränderungen muß als ein Nicht-Sinnliches, von aller Materie Getrenntes betrachtet werden.¹⁷ Die Einheit in den verschiedenen Kraftäußerungen der Stoffe wird zum Hauptprincipe erhoben, und diese Kraftäußerungen selbst werden stets auf Bewegungen reducirt. So finden wir in dem Buche von der Seele¹⁸ schon den Keim der Undulations-Theorie des Lichtes. Die Empfindung des Sehens erfolgt durch eine Erschütterung,

eine Bewegung des Mittels zwischen dem Gesicht und dem gesehenen Gegenstande, nicht durch Ausflüsse aus dem Gegenstande oder dem Auge. Mit dem Sehen wird das Hören verglichen, da der Schall ebenfalls eine Folge der Lufterschütterung ist.

Aristoteles, indem er lehrt, durch die Thätigkeit der denkenden Vernunft in dem Besondern der wahrnehmbaren Einzelheiten das Allgemeine zu erforschen, umfaßt immer das Ganze der Natur, und den inneren Zusammenhang nicht bloß der Kräfte, sondern auch der organischen Gestalten. In dem Buche über die Theile (Organe) der Thiere spricht er deutlich seinen Glauben an die Stufenleiter der Wesen aus, in der sie von niederen zu höheren Formen aufsteigen. Die Natur geht in ununterbrochenem, fortschreitendem Entwicklungsgange von dem Unbelebten (Elementarischen) durch die Pflanzen zu den Thieren über: zunächst „zu dem, was zwar noch kein eigentliches Thier, aber so nahe mit diesem verwandt ist, daß es sich im ganzen wenig von ihm unterscheidet.“¹⁹ In dem Uebergange der Bildungen „sind die Mittelstufen fast unmerklich.“²⁰ Das große Problem des Kosmos ist dem Stagiriten die Einheit der Natur. „In ihr“, sagt er²¹ mit sonderbarer Lebendigkeit des Ausdrucks, „ist nichts zusammenhangslos Eingeshobenes wie in einer schlechten Tragödie“.

Das naturphilosophische Streben alle Erscheinungen des einigen Kosmos Einem Erklärungs-Principe unterzuordnen ist in allen physikalischen Schriften des tief sinnigen Weltweisen und genauen Naturbeobachters nicht zu verkennen; aber der mangelhafte Zustand des Wissens, die Unbekanntschaft mit der Methode des Experimentirens, d. h.

des Hervorrufens der Erscheinungen unter bestimmten Bedingungen, hinderte selbst kleine Gruppen physischer Prozesse in ihrem Causalzusammenhange zu erfassen. Alles wurde reducirt auf die immer wiederkehrenden Gegensätze von Kälte und Wärme, Feuchtigkeit und Dürre, primitiver Dichtigkeit und Dünne; ja auf ein Bewirken von Veränderungen in der Körperwelt durch eine Art innerer Entzweiung (Antiperistase), welche an unsere jetzigen Hypothesen der entgegengesetzten Polarität, an die hervorgerufenen Contraste von + und — erinnert.²² Die vermeinten Lösungen der Probleme geben dann die Thatsachen selbst verhüllt wieder, und der sonst überall so mächtig concise Styl des Stagiriten geht in der Erklärung meteorologischer oder optischer Prozesse oft in selbstgefällige Breite und etwas hellenische Vielredenheit über. Da der Aristotelische Sinn wenig auf Stoff-Verschiedenheit, vielmehr ganz auf Bewegung gerichtet ist; so tritt die Grundidee, alle tellurischen Naturerscheinungen dem Impuls der Himmelsbewegung, dem Umschwung der Himmelsphäre zuzuschreiben, wiederholt hervor: geahndet, mit Vorliebe gepflegt²³, aber nicht in absoluter Schärfe und Bestimmtheit dargestellt.

Der Impuls, welchen ich hier bezeichne, deutet nur die Mittheilung der Bewegung als den Grund aller irdischen Erscheinungen an. Pantheistische Ansichten sind ausgeschlossen. Die Gottheit ist die höchste „ordnende Einheit, welche sich in allen Kreisen der gesammten Welt offenbart, jedem einzelnen Naturwesen die Bestimmung verleiht, als absolute Macht alles zusammenhält.“²⁴ Der Zweckbegriff und die teleologischen Ansichten werden nicht auf die untergeordneten Naturprocesse, die der anorganischen,

elementarischen Natur, angewandt, sondern vorzugsweise auf die höheren Organisationen²⁵ der Thier- und Pflanzenwelt. Auffallend ist es, daß in diesen Lehren die Gottheit sich gleichsam einer Anzahl von Astralgeistern bedient, welche (wie der Massenvertheilung und der Perturbationen kundig) die Planeten in den ewigen Bahnen zu erhalten wissen.²⁶ Die Gestirne offenbaren dabei das Bild der Göttlichkeit in der sinnlichen Welt. Des kleinen, Pseudo-Aristotelischen, gewiß stoischen Buches vom Kosmos ist hier, trotz seines Namens, nicht Erwähnung geschehen. Es stellt zwar, naturbeschreibend und oft mit rhetorischer Lebendigkeit und Färbung, zugleich Himmel und Erde, die Strömungen des Meeres und des Luftkreises dar; aber es offenbart keine Tendenz die Erscheinungen des Kosmos auf allgemeine physikalische, d. h. in den Eigenschaften der Materie gegründete, Principien zurückzuführen.

Ich habe länger bei der glänzendsten Epoche der Naturansichten des Alterthums verweilt, um den frühesten Versuchen der Verallgemeinerung die Versuche der neueren Zeit gegenüberzustellen. In der Gedankenbewegung der Jahrhunderte, welche in Hinsicht auf die Erweiterung kosmischer Anschauungen in einem anderen Theile dieses Buches²⁷ geschildert worden ist, zeichnen sich das Ende des dreizehnten und der Anfang des vierzehnten Jahrhunderts aus; aber das Opus majus von Roger Bacon, der Naturspiegel des Vincenz von Beauvais, die physische Geographie (*Liber cosmographicus*) von Albert dem Großen, das Weltgemälde (*Imago Mundi*) des Cardinals Petrus de Alliaco (*Pierre d'Alilly*) sind Werke, welche, so mächtig sie auch auf Zeitgenossen gewirkt haben, durch

ihren Inhalt nicht dem Titel entsprechen, den sie führen. Unter den italiänischen Gegnern der Aristotelischen Physik wird Bernardino Telesio aus Cosenza als der Gründer einer rationellen Naturwissenschaft bezeichnet. Alle Erscheinungen der sich passiv verhaltenden Materie werden von ihm als Wirkungen zweier unförperlichen Principien (Thätigkeiten, Kräfte), von Wärme und Kälte, betrachtet. Auch das ganze organische Leben, die „beseelten“ Pflanzen und Thiere, sind das Product jener ewig entzweiten Kräfte: von denen vorzugsweise die eine, die Wärme, der himmlischen; die andere, die Kälte, der irdischen Sphäre zugehört.

Mit noch ungezügelterer Phantaste, aber auch mit tiefem Forschungsgeiste begabt, versucht Giordano Bruno aus Nola in drei Werken²⁸: *De la Causa, Principio e Uno*; *Contemplationi circa lo Infinito, Universo e Mondi innumerabili*; und *De Minimo et Maximo*, das Weltganze zu umfassen. In der Naturphilosophie des Telesio, eines Zeitgenossen des Copernicus, erkennt man wenigstens das Bestreben die Veränderungen der Materie auf zwei ihrer Grundkräfte zu reduciren, „welche zwar als von außen wirkend gedacht werden“, doch ähnlich sind den Grundkräften der Anziehung und Abstoßung in der dynamischen Naturlehre von Boscowich und Kant. Die kosmischen Ansichten des Nolaners sind rein metaphysisch; sie suchen nicht die Ursachen der sinnlichen Erscheinungen in der Materie selbst, sondern berühren „die Unendlichkeit des mit selbstleuchtenden Welten gefüllten Raumes, die Beseeltheit dieser Welten, die Beziehungen der höchsten Intelligenz, Gottes, zu dem Universum.“ Mit geringem mathematischen Wissen ausgerüstet, war Giordano Bruno doch bis zu seinem

furchtbaren Martertode²⁹ ein enthusiastischer Bewunderer von Copernicus, Tycho und Kepler. Zeitgenosse des Galilei, erlebte er nicht die Erfindung des Fernrohrs von Hans Lippershey und Zacharias Jansen, und also auch nicht die Entdeckung der „kleinen Jupiterswelt“, der Venusphasen und der Nebelflecke. Mit kühner Zuversicht auf das, was er nennt *lume interno, ragione naturale, altezza dell' intelletto*, überließ er sich glücklichen Ahnungen über die Bewegung der Fixsterne, die planetenartige Natur der Cometen und die von der Kugelform abweichende Gestalt der Erde.³⁰ Auch das griechische Alterthum ist voll von solchen uranologischen Verheißungen, die später erfüllt wurden.

In der Gedankenentwicklung über kosmische Verhältnisse, deren Hauptformen und Hauptepochen hier aufgezählt werden, war Kepler, volle 78 Jahre vor dem Erscheinen von Newton's unsterblichem Werke der *Principia philosophiae naturalis*, einer mathematischen Anwendung der Gravitationslehre am nächsten. Wenn der Eklektiker Simplicius bloß im allgemeinen den Grundsatz aussprach, „das Nicht-Herabfallen der himmlischen Körper werde dadurch bewirkt, daß der Umschwung (die Centrifugalkraft) die Oberhand habe über die eigene Fallkraft, den Zug nach unten“; wenn Joannes Philoponus, ein Schüler des Ammonius Hermeä, die Bewegung der Weltkörper „einem primitiven Stöße und dem fortgesetzten Streben zum Falle“ zuschrieb; wenn, wie wir schon früher bemerkt, Copernicus nur den allgemeinen Begriff der Gravitation, wie sie in der Sonne als dem Centrum der Planetenwelt, in der Erde und dem Monde wirke, mit den denkwürdigen Worten bezeichnet: *gravitatem non aliud esse quam appetentiam*

quandam naturalem partibus inditam a divina providentia opificis universorum, ut in unitatem integritatemque suam sese conferant, in formam globi coëuntes: so finden wir bei Kepler in der Einleitung zu dem Buche de Stella Martis³¹ zuerst numerische Angaben von den Anziehungskräften, welche nach Verhältniß ihrer Massen Erde und Mond gegen einander ausüben. Er führt bestimmt Ebbe und Fluth³² als einen Beweis an, daß die anziehende Kraft des Mondes (virtus tractoria) sich bis zur Erde erstrecke; ja daß diese Kraft, „ähnlich der, welche der Magnet auf das Eisen ausübt“, die Erde des Wassers berauben würde, wenn diese aufhörte dasselbe anzuziehen. Leider gab der große Mann zehn Jahre später, 1619, vielleicht aus Nachgiebigkeit gegen Galilei, welcher Ebbe und Fluth der Rotation der Erde zuschrieb, die richtige Erklärung auf, um in der Harmonice Mundi den Erdkörper als ein lebendiges Anthier zu schildern, dessen wallfischartige Respiration, in periodischem, von der Sonnenzeit abhängigen Schlaf und Erwachen, das Anschwellen und Sinken des Oceans verursacht. Bei dem mathematischen, schon von Laplace anerkannten Tiefinne, welcher aus einer von Kepler's Schriften hervorleuchtet³³, ist zu bedauern, daß der Entdecker von den drei großen Gesetzen aller planetarischen Bewegung nicht auf dem Wege fortgeschritten ist, zu welchem ihn seine Ansichten über die Massen-Anziehung der Weltkörper geleitet hatten.

Mit einer größeren Mannigfaltigkeit von Naturkenntnissen als Kepler begabt und Gründer vieler Theile einer mathematischen Physik, unternahm Descartes in einem Werke, das er *Traité du Monde*, auch *Summa Philosophiae*

nannte, die ganze Welt der Erscheinungen, die himmlische Sphäre und alles, was er von der belebten und unbelebten irdischen Natur wußte, zu umfassen. Der Organismus der Thiere, besonders der des Menschen, für welchen er eilf Jahre lang³⁴ sehr ernste anatomische Studien gemacht, sollte das Werk beschließen. In der Correspondenz mit dem Vater Merfenne findet man häufige Klagen über das langsame Fortschreiten der Arbeit und über die Schwierigkeit so viele Materien an einander zu reihen. Der Kosmos, den Descartes immer seine Welt (son Monde) nannte, sollte endlich am Schlusse des Jahres 1633 dem Druck übergeben werden, als das Gerücht von der Verurtheilung Galilei's in der Inquisition zu Rom, welches erst vier Monate später, im October 1633, durch Gassendi und Bouillaud verbreitet wurde, alles rückgängig machte und die Nachwelt eines großen, mit so viel Mühe und Sorgfalt vollendeten Werkes beraubte. Die Motive der Nicht-Herausgabe des Kosmos waren Liebe zu friedlicher Ruhe im einsamen Aufenthalte zu Deventer, wie die fromme Besorgniß unehrerbietig gegen die Decrete des heiligen Stuhles wider die planetarische Bewegung der Erde zu sein.³⁵ Erst 1664, also vierzehn Jahre nach dem Tode des Philosophen, wurden einige Fragmente unter dem sonderbaren Titel: *Le Monde ou Traité de la Lumière* gedruckt.³⁶ Die drei Capitel, welche vom Lichte handeln, bilden doch kaum ein Viertel des Ganzen. Dagegen wurden die Abschnitte, welche ursprünglich zu dem Kosmos des Descartes gehörten und Betrachtungen über die Bewegung und Sonnenferne der Planeten, über den Erdmagnetismus, die Ebbe und Fluth, das Erdbeben und die Vulkane enthalten, in den

dritten und vierten Theil des berühmten Werkes *Principes de la Philosophie* versteht.

Der Kosmotheoros von Huygens, der erst nach seinem Tode erschienen ist, verdient, trotz seines bedeutungsvollen Namens, in dieser Aufzählung kosmologischer Versuche kaum genannt zu werden. Es sind Träume und Ahnungen eines großen Mannes über die Pflanzen- und Thierwelt auf den fernsten Weltkörpern, besonders über die dort abgeänderte Gestalt des Menschengeschlechts. Man glaubt Kepler's *Somnium astronomicum* oder Kircher's ecstatische Reise zu lesen. Da Huygens schon, ganz wie die Astronomen unserer Zeit, dem Monde alles Wasser³⁷ und alle Luft versagte, so ist er über die Existenz des Mondmenschen noch verlegener als über die Bewohner der „dunst- und wolkenreichen“ ferneren Planeten.

Dem unsterblichen Verfasser des Werkes *Philosophiae Naturalis Principia mathematica* gelang es den ganzen uranologischen Theil des Kosmos durch die Annahme einer einigen alles beherrschenden Grundkraft der Bewegung in dem Causalzusammenhange seiner Erscheinungen zu erfassen. Newton zuerst hat die physische Astronomie zu der Lösung eines großen Problems der Mechanik, zu einer mathematischen Wissenschaft erhoben. Die Quantität der Materie in jeglichem Weltkörper giebt das Maas seiner anziehenden Kraft: einer Kraft, die in umgekehrtem Verhältniß des Quadrats der Entfernung wirkt und die Größe der Störungen bestimmt, welche nicht bloß die Planeten, sondern alle Gestirne der Himmelsräume auf einander ausüben. Aber das newtonische, durch Einfachheit und Allgemeinheit so bewundernswürdige Theorem der Gravitation

ist in seiner kosmischen Anwendung nicht auf die uranologische Sphäre beschränkt, es beherrscht auch die tellurischen Erscheinungen in zum Theil noch unerforschten Richtungen; es giebt den Schlüssel zu periodischen Bewegungen im Ocean und in der Atmosphäre³³, zu der Lösung von Problemen der Capillarität, der Endosmose, vieler chemischer, electromagnetischer und organischer Prozesse. Newton³⁹ selbst unterschied schon die Massen-Anziehung, wie sie sich in den Bewegungen aller Weltkörper und in den Phänomenen der Ebbe und Fluth äußert, von der Molecular-Anziehung, die in unendlich kleiner Entfernung und bei der innigsten Berührung wirksam wird.

Auf diese Weise zeigt sich unter allen Versuchen, das Veränderliche in der Sinnenwelt auf ein einziges Grundprincip zurückzuführen, die Lehre von der Gravitation als der umfassendste und kosmisch vielverheißendste. Allerdings lassen sich, trotz der glänzenden Fortschritte, welche in neueren Zeiten in der Stöchiometrie (in der Rechenkunst mit chemischen Elementen und in den Volum-Verhältnissen der gemengten Gas-Arten) gemacht sind, noch nicht alle physikalischen Theorien der Stofflehre auf mathematisch bestimmbare Erklärungsgründe zurückführen. Empirische Geseze sind aufgefunden, und nach den weitverbreiteten Ansichten der Atomistik oder Corpuscular-Philosophie ist manches der Mathematik zugänglicher geworden; aber bei der grenzenlosen Heterogenität der Stoffe und den mannigfaltigen Aggregations-Zuständen der sogenannten Massentheilchen sind die Beweise jener empirischen Geseze noch keinesweges aus der Theorie der Contact-Anziehung mit der Gewißheit zu entwickeln, welche die Begründung von Kepler's drei großen

empirischen Gesetzen aus der Theorie der Massen-Anziehung oder Gravitation darbietet.

Zu derselben Zeit aber, in der Newton schon erkannt hatte, daß alle Bewegungen der Weltkörper Folgen einer und derselben Kraft seien, hielt er die Gravitation selbst nicht, wie Kant, für eine Grundkraft der Materie ⁴⁰; sondern entweder für abgeleitet von einer, ihm noch unbekanntem, höheren Kraft, oder für Folge eines „Umschwunges des Aethers, welcher den Weltraum erfüllt, und in den Zwischenräumen der Massentheilen dünner ist, nach außen aber an Dichtigkeit zunimmt.“ Die letztere Ansicht ist umständlich in einem Briefe an Robert Boyle ⁴¹ (vom 28 Febr. 1678) entwickelt, welcher mit den Worten endigt: „ich suche in dem Aether die Ursach der Gravitation“. Acht Jahre später, wie man aus einem Schreiben an Halley ersieht, gab Newton diese Hypothese des dünneren und dichteren Aethers gänzlich auf. ⁴² Besonders auffallend ist es, daß er neun Jahre vor seinem Tode, 1717, in der so überaus kurzen Vorrede zu der zweiten Auflage seiner Optik es für nöthig hielt bestimmt zu erklären, daß er die Gravitation keinesweges für eine Grundkraft der Materie (essential property of bodies) halte ⁴³: während Gilbert schon 1600 den Magnetismus für eine aller Materie inwohnende Kraft ansah. So schwankend war der tiefsinnigste, immer der Erfahrung zugewandte Denker, Newton selbst, über die „letzte mechanische Ursach“ aller Bewegung.

Es ist allerdings eine glänzende, des menschlichen Geistes würdige Aufgabe, die ganze Naturlehre von den Gesetzen der Schwere an bis zu dem Bildungstriebe in den belebten Körpern als ein organisches Ganzes aufzustellen; aber der

unvollkommene Zustand so vieler Theile unseres Naturwissens setzt der Lösung jener Aufgabe unüberwindliche Schwierigkeiten entgegen. Die Unvollendbarkeit aller Empirie, die Unbegrenztheit der Beobachtungssphäre macht die Aufgabe, das Veränderliche der Materie aus den Kräften der Materie selbst zu erklären, zu einer unbestimmten. Das Wahrgenommene erschöpft bei weitem nicht das Wahrnehmbare. Wenn wir, um nur an die Fortschritte der uns näheren Zeit zu erinnern, das unvollkommene Naturwissen von Gilbert, Robert Boyle und Hales mit dem jetzigen vergleichen, wir dazu der mit jedem Jahrzehend zunehmenden Schnelligkeit des Fortschrittes gedenken; so erfassen wir die periodischen, endlosen Umwandlungen, welche allen physikalischen Wissenschaften noch bevorstehen. Neue Stoffe und neue Kräfte werden entdeckt werden. Wenn auch viele Naturproceffe, wie die des Lichts, der Wärme und des Electro-Magnetismus, auf Bewegung (Schwingungen) reducirt, einer mathematischen Gedankenentwicklung zugänglich geworden sind; so bleiben übrig die oft erwähnten, vielleicht unbezwingbaren Aufgaben von der Ursach chemischer Stoffverschiedenheit, wie von der scheinbar allen Gesetzen entzogenen Reihung in der Größe, der Dichtigkeit, Achsenstellung und Bahn-Excentricität der Planeten, in der Zahl und dem Abstände ihrer Satelliten, in der Gestalt der Continente und der Stellung ihrer höchsten Bergketten. Die hier beispielsweise genannten räumlichen Verhältnisse können bisher nur als etwas thatsächlich in der Natur Daseiendes betrachtet werden. Sind die Ursachen und die Verkettung dieser Verhältnisse noch nicht ergründet, so nenne ich sie darum aber nicht zufällig. Sie sind das Resultat von Begebenheiten in den Himmelsräumen bei Bildung

unseres Planetensystems, von geognostischen Vorgängen bei der Erhebung der äußersten Erdschichten als Continente und Gebirgsketten. Unsere Kenntniß von der Urzeit der physikalischen Weltgeschichte reicht nicht hoch genug hinauf, um das jetzt Daseiende als etwas werdendes zu schildern.⁴⁴

Wo demnach der Causalzusammenhang der Erscheinungen noch nicht hat vollständig erkannt werden können, ist die Lehre vom Kosmos oder die physische Weltbeschreibung nicht eine abgesonderte Disciplin aus dem Gebiet der Naturwissenschaften. Sie umfaßt vielmehr dieses ganze Gebiet, die Phänomene beider Sphären, der himmlischen und der tellurischen; aber sie umfaßt sie unter dem einigen Gesichtspunkte des Strebens nach der Erkenntniß eines Weltganzen.⁴⁵ Wie „bei der Darstellung des Geschehenen in der moralischen und politischen Sphäre der Geschichtsforscher⁴⁶ nach menschlicher Ansicht den Plan der Weltregierung nicht unmittelbar erspähen, sondern nur an den Ideen erahnen kann, durch die sie sich offenbaren“; so durchbringt auch den Naturforscher bei der Darstellung der kosmischen Verhältnisse ein inniges Bewußtsein, daß die Zahl der welttreibenden, der gestaltenden und schaffenden Kräfte keinesweges durch das erschöpft ist, was sich bisher aus der unmittelbaren Beobachtung und Zergliederung der Erscheinungen ergeben hat.

A n m e r k u n g e n.

¹ (S. 4.) Kosmos Bd. I. S. 56—59 und 141.

² (S. 6.) N. a. D. Bd. I. S. 6—8, Bd. II. S. 10—12 und 92.

³ (S. 6.) N. a. D. Bd. II. S. 26—31 und 44—49.

⁴ (S. 7.) N. a. D. Bd. I. S. 383—386, Bd. II. S. 141—144.

⁵ (S. 7.) M. von Olfers, Ueberreste vorweltlicher Riesenthiere in Beziehung auf ostasiatische Sagen, in den Abh. der Berl. Akad. 1839 S. 51. Ueber die Meinung des Empedocles von der Ursach des Unterganges der ältesten Thierformen s. Hegel's Geschichte der Philosophie Bd. II. S. 344.

⁶ (S. 7.) Vergl. über den Weltbaum Yggdrasil und den rauschenden (tobenden) Kesselbrunnen Hvergelmir die Deutsche Mythologie von Jacob Grimm 1844 S. 530 und 756, wie Mallet, Northern Antiquities 1847 p. 410, 489 und 492.

⁷ (S. 9.) Kosmos Bd. I. S. 30—33 und 62—70.

⁸ (S. 10.) N. a. D. Bd. II. S. 484.

⁹ (S. 10.) In den einleitenden Betrachtungen zum Kosmos Bd. I. S. 32 hätte nicht im allgemeinen gesagt werden sollen, „daß in den Erfahrungswissenschaften die Auffindung von Gesetzen als das letzte Ziel menschlicher Forschung erscheine“. Die Beschränkung: „in vielen Gruppen der Erscheinungen“ wäre nothwendig gewesen. Die Vorsicht, mit welcher ich mich im zweiten Bande (S. 351 und 394) über das Verhältniß von Newton zu Kepler ausgedrückt habe, kann, glaube ich, keinen Zweifel darüber lassen, daß ich das Auffinden von Naturgesetzen und ihre Deutung, d. h. die Erklärung der Phänomene, nicht mit einander verwechselte. Ich sage von Kepler: „Eine reiche Fülle genauer Beobachtungen, von Tycho de Brahe geliefert, begründete die Entdeckung der ewigen Gesetze planetarischer Bewegung, die Kepler's Namen einen unsterblichen Ruhm bereiteten und, von Newton gedeutet, theoretisch als nothwendig erwiesen, in das Lichtreich des Gedankens (eines denkenden Erkennens der Natur) übertragen wurden“; von Newton: „Wir endigen mit der Erdgestaltung, wie sie aus theoretischen

Schlüssen erkannt worden ist. Newton erhob sich zu der Erklärung des Weltsystems, da es ihm glückte die Kraft zu finden, von deren Wirkung die Kepler'schen Gesetze die nothwendige Folge sind.“ Vergl. über diesen Gegenstand (on laws and causes) die vortrefflichen Bemerkungen in Sir John Herschel's Address for the fifteenth meeting of the Brit. Assoc. at Cambridge 1845 p. XLII, und Edinb. Rev. Vol. 87. 1848 p. 180—183.

¹⁰ (S. 11.) In der denkwürdigen Stelle (Metaph. XII, 8 pag. 1074 Bekker), in welcher Aristoteles von „den Trümmern einer früher einmal gefundenen und dann wieder verlorenen Weisheit“ spricht, heißt es sehr bedeutungsvoll und frei von der Verehrung der Naturkräfte und menschenähnlicher Götter: „vieles ist mythisch hinzugefügt, zur Ueberredung der Menge, wie auch der Gesetze und anderer nützlicher Zwecke wegen.“

¹¹ (S. 11.) Die wichtige Verschiedenheit dieser naturphilosophischen Richtungen, *τρόποι*, ist klar angedeutet in Aristot. Phys. Auscult. I, 4 pag. 187 Bekk. (Vergl. Brandis im Rhein. Museum für Philologie Jahrg. III. S. 105.)

¹² (S. 12.) *Kosmos* Bd. I. S. 139 und 408 Note 59, Bd. II. S. 348 und 501 Note 27. Eine merkwürdige Stelle des Simplicius p 491^b setzt die Centripetalkraft deutlichst dem Umschwunge, der Centrifugalkraft, entgegen. Sie gedenkt des „Nicht-Herabfallens der himmlischen Körper, wenn der Umschwung die Oberhand hat über die eigene Fallkraft, den Zug nach unten“. Deshalb wird bei Plutarch de facie in orbe Lunae p. 923 der nicht zur Erde fallende Mond mit „dem Stein in der Schleuder“ verglichen. Ueber die eigentliche Bedeutung der *περιχώρησις* des Anaxagoras vergl. Schaubach in Anaxag. Clazom. Fragm. 1827 p. 107—109.

¹³ (S. 12.) Schaubach a. a. O. p. 151—156 und 185—189. Für von dem Geiste, *νοῦς*, beseelt werden auch die Pflanzen gehalten; Aristot. de Plant. I, 1 p. 815 Bekk.

¹⁴ (S. 13.) Vergl. über diesen Theil der mathematischen Physik des Plato: Böckh de platonico syst. caelestium globorum 1810 et 1811; Martin, Études sur le Timée T. II. p. 234—242 und Brandis in der Geschichte der Griechisch-Römischen Philosophie Th. II. Abth. 1. 1844 S. 375.

¹⁵ (S. 13.) Kosmos Bd. II. S. 520 Anm. 4. Vergl. Gruppe über die Fragmente des Archytas 1840 S. 33.

¹⁶ (S. 13.) Aristot. Polit. VII, 4 p. 1326 und Metaph. XII, 7 pag. 1072, 10 Bekk. und XII, 10 pag. 1074, 5. Das Pseudo-Aristotelische Buch de Mundo, welches Osann dem Chryssippus zuschreibt (Kosmos Bd. II. S. 14 und 106), enthält ebenfalls (cap. 6 pag. 397) eine sehr beredte Stelle über den Weltordner und Welterhalter.

¹⁷ (S. 13.) Die Beweisstellen sind gesammelt in Ritter, Gesch. der Philosophie Th. III. S. 185—191.

¹⁸ (S. 13.) Vergl. Aristot. de anima II, 7 pag. 419. In dieser Stelle ist die Analogie mit dem Schalle auf das deutlichste ausgedrückt; aber in anderen Schriften hat Aristoteles seine Theorie des Sehens mannigfach modificirt. So heißt es de Insomniis cap. 2 p. 459 Bekker: „Es ist offenbar, daß das Sehen, wie ein Leiden, so auch eine Thätigkeit ist, und daß das Gesicht nicht allein von der Luft (dem Mittel) etwas erleidet, sondern auch in das Mittel einwirkt.“ Zum Beweise wird angeführt, daß ein neuer, sehr reiner Metallspiegel unter gewissen Umständen, durch den darauf geworfenen Blick einer Frau, schwer zu vertilgende Nebelflecken erhält. (Vergl. damit Martin, Études sur le Timée de Platon T. II. p. 159—163.)

¹⁹ (S. 14.) Aristot. de partibus anim. lib. IV cap. 5 pag. 681 lin. 12 Bekker.

²⁰ (S. 14.) Aristot. Hist. Anim. lib. IX cap. 1 pag. 588 lin. 10—24 Bekker. Wenn im Thierreiche unter den Repräsentanten der vier Elemente auf unserer Erde einige fehlen, z. B. die, welche das Element des reinsten Feuers darstellen, so können vielleicht diese Mittelstufen im Monde vorkommen (Viese, die Phil. des Aristoteles Bd. II. S. 186). Sonderbar genug, daß der Stagirite in einem anderen Planeten sucht, was wir als Mittelglieder der Kette in den untergegangenen Formen von Thier- und Pflanzenarten finden!

²¹ (S. 14.) Aristot. Metaph. lib. XIII cap. 3 pag. 1090 lin. 20 Bekker.

²² (S. 15.) Die *ἀντιπελοτάδης* des Aristoteles spielt besonders eine große Rolle in allen Erklärungen meteorologischer Prozesse; so in den Werken: de generatione et interitu lib. II

cap. 3 p. 330, den Meteorologicis lib. I cap. 12 und lib. III cap. 3 p. 372, und den Problemen (lib. XIV cap. 3, lib. VIII no. 9 p. 888 und lib. XIV no. 3 p. 909), die wenigstens nach aristotelischen Grundsätzen abgefaßt sind. In der alten Polaritäts-Hypothese κατ' ἀντιπερίστροφιν ziehen sich aber gleichartige Zustände an und ungleichartige (+ und -) stoßen sich entgegengesetzt ab (vergl. Ideler, Meteorol. veterum Graec. et Rom. 1832 p. 10). Die entgegengesetzten Zustände, statt sich bindend zu vernichten, erhöhen vielmehr die Spannung. Das ψυχρόν steigert das θερμόν: so wie umgekehrt „die umgebende Wärme bei der Hagelbildung, indem das Gewölk sich in wärmere Luftschichten senkt, den kalten Körper noch kälter macht“. Aristoteles erklärt durch seinen antiperistatischen Proceß, durch Wärme-Polarität, was die neuere Physik durch Leitung, Strahlung, Verdampfung, Veränderung der Wärme-Capacität zu erklären weiß. S. die scharfsinnigen Betrachtungen von Paul Erman in den Abhandl. der Berliner Akademie auf das J. 1825 S. 128.

²³ (S. 15.) „Durch die Bewegung der Himmelsphäre wird alles Veränderliche in den Naturkörpern, werden alle irdische Erscheinungen hervorgerufen.“ Aristot. Meteor. I, 2 p. 339 und de gener. et corrupt. II, 10 p. 336.

²⁴ (S. 15.) Aristot. de Coelo lib. I cap. 9 pag. 279, lib. II cap. 3 pag. 286, lib. II cap. 13 pag. 292 Bekker (vergl. Biese Bd. I. S. 352—357).

²⁵ (S. 16.) Aristot. phys. auscult. lib. II cap. 8 pag. 199, de anima lib. III cap. 12 pag. 434, de Animal. generat. lib. V cap. 1 pag. 778 Bekker.

²⁶ (S. 16.) Aristot. Meteor. XII, 8 p. 1074, zu welcher Stelle eine denkwürdige Erläuterung im Commentar des Alexander Aphrodisiensis enthalten ist. Die Gestirne sind nicht seelenlose Körper, sie sind vielmehr als handelnde und lebendige Wesen zu betrachten (Aristot. de Coelo lib. II cap. 12 p. 292). Sie sind das Göttlichere unter dem Erscheinenden, τὰ θεϊότερα τῶν φαινομένων (Aristot. de Coelo lib. I cap. 9 p. 278 und lib. II cap. 1 p. 284). In der kleinen Pseudo-Aristotelischen Schrift de Mundo, in welcher oft eine religiöse Stimmung vorherrscht (von der erhaltenden Allmacht Gottes cap. 6 pag. 400), wird der hohe Nether auch göttlich genannt (cap. 2 pag. 392). Was der phantasiereiche Kepler im

Mysterium cosmographicum (cap. 20 p. 71) „bewegende Geister, animae motrices“, nennt, ist die verworrene Idee einer Kraft (virtus), welche in der Sonne (anima mundi) ihren Hauptsitz hat, nach den Gesetzen des Lichts in der Entfernung abnimmt und die Planeten in elliptischen Bahnen umtreibt. (Vergl. A p e l t, Epochen der Gesch. der Menschheit Bd. I. S. 274.)

²⁷ (S. 16.) Kosmos Bd. II. S. 280—291.

²⁸ (S. 17.) Vergl. die scharfsinnige und gelehrte Bearbeitung der Werke des Philosophen von Nola in der Schrift: Jordano Bruno par Christian Bartholmèss T. II. 1847 p. 129, 149 und 201.

²⁹ (S. 18.) Verbrannt zu Rom am 17 Februar 1600, nach der Sentenz: ut quam clementissime et citra sanguinis effusionem puniretur. Bruno war 6 Jahre unter den Bleidächern in Venedig, zwei Jahre in der Inquisition zu Rom gefangen gewesen. Als das Todesurtheil ihm verkündigt ward, sagte der nichtgebeugte Mann die schönen, muthigen Worte: majori forsitan cum timore sententiam in me fertis quam ego accipiam. Aus Italien flüchtig (1580), lehrte er in Genf, in Lyon, Toulouse, Paris, Oxford, Marburg, Wittenberg (das er Deutschlands Athen nennt), Prag, Helmstedt, wo er 1589 die wissenschaftliche Ausbildung des Herzogs Heinrich Julius von Braunschweig-Wolfenbüttel vollendete (Bartholmèß T. I. p. 167—178), und seit 1592 in Padua.

³⁰ (S. 18.) Bartholmèß T. II. p. 219, 232 und 370. Ueber die große Himmelsbegebenheit des plötzlich (1572) in der Cassiopea auflodernden neuen Sternes hat Bruno die einzelnen Beobachtungen sorgfältig zusammengestellt. Seine naturphilosophischen Beziehungen zu zweien seiner calabresischen Landsleute, Bernardino Telesio und Thomas Campanella, wie zu dem platonisirenden Cardinal Nicolaus Krebs aus Cusa (s. Kosmos Bd. II. S. 503) sind in neueren Zeiten vielfach geprüft worden.

³¹ (S. 19.) »Si duo lapides in aliquo loco Mundi collocarentur propinqui invicem, extra orbem virtutis tertii cognati corporis; illi lapides ad similitudinem duorum Magneticorum corporum coirent loco intermedio, quilibet accedens ad alterum tanto intervallo, quanta est alterius moles in comparatione. Si luna et terra non retinerentur vi animali (!) aut alia aliqua aequipollente, quaelibet in suo circuitu, Terra adscenderet ad Lunam quinquagesima quarta parte intervalli, Luna descenderet ad Terram

quingenta tribus circiter partibus intervalli; ibi jungerentur, posito tamen quod substantia utriusque sit unius et ejusdem densitatis.« Kepler, *Astronomia nova, seu Physica coelestis de Motibus Stellae Martis* 1609 Introd. fol. V. Ueber die älteren Ansichten von der Gravitation s. Kosmos Bd. II. S. 348, 501 und 502.

³² (S. 19.) »Si Terra cessaret attrahere ad se aquas suas, aquae marinae omnes elevarentur et in corpus Lunae influerent. Orbis virtutis tractoriae, quae est in Luna, porrigitur usque ad terras, et prolecat aquas quacunque in verticem loci incidit sub Zonam torridam, quippe in occursum suum quacunque in verticem loci incidit, insensibiliter in maribus inclusis, sensibiliter ibi ubi sunt latissimi alvei Oceani propinqui, aquisque spaciota reciprocationis libertas.« (Kepler l. c.) »Undas a Luna trahi ut ferrum a Magnete....« Kepleri *Harmonices Mundi* libri quinque 1619 lib. IV cap. 7 p. 162. Dieselbe Schrift, welche so viel herrliches darbietet, ja die Begründung des wichtigen dritten Gesetzes (nach dem die Quadrate der Umlaufzeiten zweier Planeten sich verhalten wie die Würfel der mittleren Entfernungen), wird durch die muthwilligsten Phantasiespiele über die Respiration, die Nahrung und die Wärme des Erdthieres, über des Thieres Seele, sein Gedächtniß (*memoria animae Terrae*), ja seine schaffende Einbildungskraft (*animae Telluris imaginatio*) verunstaltet. Der große Mann hielt so fest an diesen Träumereien, daß er mit dem mystischen Verfasser des *Macrocosmos*, Robert Fludd aus Oxford (der an der Erfindung des Thermometers Theil haben soll), über das Prioritätsrecht der Ansichten vom Erdthiere ernsthaft haderte (*Harm. Mundi* p. 252). — Massen-Anziehung wird in Kepler's Schriften oft mit magnetischer Anziehung verwechselt. »Corpus Solis esse magneticum. Virtutem, quae Planetas movet, residere in corpore Solis.« (*Stella Martis Pars III* cap. 32 und 34.) Jedem Planeten wurde eine Magnet-Achse zugeschrieben, welche stets nach einer und derselben Weltgegend gerichtet ist. (M pelt, Joh. Kepler's astron. Weltansicht 1849 S. 73.)

³³ (S. 19.) Vergl. Kosmos Bd. II. S. 364 und 512 Anm. 55.

³⁴ (S. 20.) *La Vie de Mr. Des-Cartes* (par Baillet) 1691 P. I. p. 197 und *Oeuvres de Descartes publiées par Victor Cousin* T. I. 1824 p. 101.

³⁵ (S. 20.) *Lettres de Descartes au P. Mersenne* du 19 Nov. 1633 et du 5 Janvier 1634 (Baillet P. I. p. 244—247).

³⁶ (S. 20.) Die lateinische Uebersetzung führt den Titel: *Mundus sive Dissertatio de Lumine ut et de aliis Sensuum Objectis primariis*. S. N. Descartes, *Opuscula post-huma physica et mathematica* Amst. 1704.

³⁷ (S. 21.) »Lunam aquis carere et aëre: Marium similitudinem in Luna nullam reperio. Nam regiones planas quae montosis multo obscuriores sunt, quasque vulgo pro maribus haberi video et oceanorum nominibus insigniri, in his ipsis, longiore telescopio inspectis, cavitates exiguas inesse comperio rotundas, umbris intus cadentibus; quod maris superficiei convenire nequit: tum ipsi campi illi latiores non prorsus aequabilem superficiem praeferunt, cum diligentius eas intuemur. Quodcirca maria esse non possunt, sed materia constare debent minus candicante, quam quae est partibus asperioribus, in quibus rursus quaedam viridiori lumine caeteras praecellunt.« Hugenii *Cosmotheoros* ed. alt. 1699 lib. II p. 114. Auf dem Jupiter vermuthet aber Huygens viel Sturm und Regen, denn: ventorum flatus ex illa nubium Jovialium mutabili facie cognoscitur (lib. I p. 69). Die Träume von Huygens über die Bewohner fernner Planeten, eines strengen Mathematikers eben nicht würdig, sind leider von Immanuel Kant in seinem vortrefflichen Werke: *Allgemeine Naturgeschichte und Theorie des Himmels* 1755 (S. 173—192) erneuert worden.

³⁸ (S. 22.) Laplace (des oscillations de l'atmosphère, du flux solaire et lunaire) in der *Mécanique céleste* livre IV und in der *Exposition du Syst. du Monde* 1824 p. 291—296.

³⁹ (S. 22.) Adjicere jam licet de spiritu quodam subtilissimo corpora crassa pervadente et in iisdem latente, cujus vi et actionibus particulae corporum ad *minimas distantias* se mutuo *attrahunt* et contiguae factae cohaerent. Newton, *Principia Phil. nat.* (ed. Le Seur et Jacquier 1760) Schol. gen. T. III. p. 676. Vergl. auch Newton, *Opticks* (ed. 1718) Query 31 p. 305 und 333, 367 und 372. (Laplace, *Syst. du Monde* p. 384; *Kosmos* Bd. I. S. 56 und 74.)

⁴⁰ (S. 23.) Hactenus phaenomena caelorum et maris nostri per vim gravitatis exposui, sed causam gravitatis nondum assignavi. Oritur utique haec vis a causa aliqua, quae penetrat ad

usque centra solis et planetarum, sine virtutis diminutione; quaeque agit non pro quantitate superficierum particularum, in quas agit (ut solent causae mechanicae), sed pro quantitate materiae solidae. — Rationem harum gravitatis proprietatum ex phaenomenis nondum potui deducere et hypotheses non fingo. Satis est quod gravitas revera existat et agat secundum leges a nobis expositas. Newton, Principia Phil. nat. p. 676. — To tell us that every species of things is endow'd with an occult specifick quality by which it acts and produces manifest effects, is to tell us nothing: but to derive two or three general principles of motion from phaenomena, and afterwards to tell us how the properties and actions of all corporeal things follow from those manifest principles, would be a very great step in Philosophy, though the causes of those principles were not yet discovered: and therefore I scruple not to propose the principles of motion and leave their causes to be found out. Newton, Opticks p. 377. Früher, Query 31 p. 351, heißt es: Bodies act one upon another by the attraction of gravity, magnetism and electricity, and it is not improbable that there may be more attractive powers than these. How these attractions may be performed, I do not here consider. What I call attraction, may be performed by *impulse* or by some other means unknown to me. I use that word here to signify only in general any force by which bodies tend towards one another, whatsoever be the cause.

⁴¹ (S. 23.) I suppose the rarer aether within bodies and the denser without them. Operum Newtoni Tomus IV. (ed. 1782 Sam. Horsley) p. 386, mit Anwendung auf die Erklärung der von Grimaldi entdeckten Diffraction oder Lichtbeugung. Am Schlusse des Briefes von Newton an Robert Boyle vom Febr. 1678 p. 394 heißt es: I shall set down one conjecture more which came into my mind: it is about the cause of gravity..... Auch die Correspondenz mit Oldenburg vom December 1675 beweist, daß der große Mann damals den Aether-Hypothesen nicht abgeneigt war. Nach diesen sollte der Stoß des materiellen Lichtes den Aether in Schwingung setzen; die Schwingungen des Aethers allein, welcher Verwandtschaft mit einem Nerven-Fluidum hat, erzeugten nicht das Licht. S. über den Streit mit Hooke Horsley T. IV. p. 378 — 380.

⁴² (S. 23.) Brewster, Life of Sir Isaac Newton p. 303—305.

⁴³ (S. 23.) Die Erklärung not to take gravity for an essential property of bodies, welche Newton im Second Advertisement giebt, contrastirt mit den Attractions- und Repulsions-Kräften, welche er allen Massentheilchen (molécules) zuschreibt, um nach der Emissions-Theorie die Phänomene der Brechung und Zurückwerfung der Lichtstrahlen von spiegelnden Flächen „vor der wirklichen Berührung“ zu erklären. (Newton, Opticks Book II Prop. 8 p 241 und Brewster a. a. D. p. 301.) Nach Kant (s. die Metaphysischen Anfangsgründe der Naturwissenschaft 1800 S. 28) kann die Existenz der Materie nicht gedacht werden ohne diese Kräfte der Anziehung und Abstoßung. Alle physischen Erscheinungen sind deshalb nach ihm wie nach dem früheren Goodwin Knight (Philos. Transact. 1748 p. 264) auf den Conflict der zwei Grundkräfte zurückzuführen. In den atomistischen Systemen, die Kant's dynamischen Ansichten diametral entgegengesetzt sind, wurde nach einer Annahme, welche besonders durch Lavoisier sich weit verbreitete, die Anziehungskraft den discreten starren Grundkörperchen (molécules), aus denen alle Körper bestehen sollen; die Abstoßungskraft aber den Wärmestoff-Atmosphären, welche die Grundkörperchen umgeben, zugeschrieben. In dieser Hypothese, welche den sogenannten Wärmestoff als eine stetig ausgedehnte Materie betrachtet, werden demnach zweierlei Materien, d. i. zweierlei Elementarstoffe, wie in der Mythe von zwei Aether-Arten (Newton, Opt. Query 28 p. 339), angenommen. Man fragt dann, was wiederum jene Wärme-Materie ausdehnt? Betrachtungen über die Dichtigkeit der molécules in Vergleich mit der Dichtigkeit ihrer Aggregate (der ganzen Körper) leiten nach atomistischen Hypothesen zu dem Resultate: daß der Abstand der Grundkörperchen von einander weit größer als ihr Durchmesser ist.

⁴⁴ (S. 25.) Kosmos Bd. I. S. 98—102.

⁴⁵ (S. 25.) A. a. D. Bd. I. S. 39 und 50—56.

⁴⁶ (S. 25.) Wilhelm von Humboldt, gesammelte Werke Bd. I. S. 23.

A.

Ergebnisse der Beobachtung

aus dem

uranologischen Theile der physischen Weltbeschreibung.

Wir beginnen wieder mit den Tiefen des Weltraumes und den fernen Sporaden der Sternschwärme, welche dem telescopischen Sehen als schwach aufglimmende Nebelflecke erscheinen. Stufenweise steigen wir herab zu den um einen gemeinschaftlichen Schwerpunkt kreisenden, oft zweifarbigen Doppelsternen; zu den näheren Sternschichten, deren eine unser Planetensystem zu umschließen scheint; durch dieses Planetensystem zu dem luft- und meerumsflossenen Erdsphäroid, das wir bewohnen. Es ist schon in dem Eingange des allgemeinen Naturgemäldes¹ angedeutet worden, daß dieser Ideengang dem eigentlichen Charakter eines Werkes über den Kosmos allein angemessen ist: da hier nicht, den Bedürfnissen unmittelbarer sinnlicher Anschauung entsprechend, von dem heimischen, durch organische Kräfte auf seiner Oberfläche belebten, irdischen Wohnsitze begonnen und von den scheinbaren Bewegungen der Weltkörper zu den wirklichen übergegangen werden kann.

Das uranologische Gebiet, dem tellurischen entgegengesetzt, zerfällt bequem in zwei Abtheilungen, von denen die eine die Astrognoſie oder den Fixſternhimmel, die andere unſer Sonnen- und Planetenſystem umfaßt. Wie unvollkommen und ungenügend eine ſolche Nomenclatur, die Bezeichnung ſolcher Abtheilungen iſt, braucht hier nicht wiederholt entwickelt zu werden. Es ſind in den Naturwiſſenſchaften Namen eingeführt worden, ehe man die Verſchiedenartigkeit der Objecte und ihre ſtrengere Begrenzung hinlänglich kannte.² Das Wichtigſte bleibt die Verſetzung der Ideen und die Anreihung, nach der die Objecte behandelt werden ſollen. Neuerungen in den Namen der Gruppen, Ablenkung vielgebrauchter Namen von ihrer bisherigen Bedeutung wirken entfremdend und zugleich Verwirrung erregend.

a. Astrognoſie (Fixſternhimmel).

Nichts iſt ruhend im Weltraum; auch die Fixſterne ſind es nicht: wie zuerſt Halley³ an Sirius, Arcturus und Aldebaran darzuthun verſuchte, und die neuere Zeit unwiderſprechlich bei vielen erwieſen hat. Der helle Stern im Ochſenhüter Arcturus hat in den 2100 Jahren (ſeit Ariſtillus und Hipparch), die er beobachtet wird, um drittehalb Vollmond-Breiten ſeinen Ort verändert gegen die benachbarten ſchwächeren Sterne. Encke bemerkt, „daß der Stern μ in der Caſſiopeja um $3\frac{1}{2}$, der Stern δ des Schwans um 6 Vollmond-Breiten von ihrer Stelle gerückt erſchienen ſein würden, wenn die alten Beobachtungen genau genug geweſen wären, um es anzuzeigen“. Schlüſſe, auf Analogien

gegründet, berechtigen zu der Vermuthung, daß überall fortschreitende und auch wohl rotirende Bewegung ist. Der Name Fixstern leitet auf irrige Voraussetzungen: man mag ihn in seiner ersten Deutung bei den Griechen auf das Eingehestet=Sein in den krystallinen Himmel, oder nach späterer, mehr römischer Deutung auf das Feste, Ruhende beziehen. Eine dieser Ideen mußte zu der anderen führen. Im griechischen Alterthum, wenigstens hinaufreichend bis Anaximenes aus der ionischen Schule oder bis zu dem Pythagoreer Mcmāon, wurden alle Gestirne eingetheilt in wandelnde (*ἄστρα πλανώμενα* oder *πλανητά*) und in nicht wandelnde, feste Sterne (*ἀπλανεῖς ἀστέρες* oder *ἀπλανῆ ἄστρα*).⁴ Neben dieser allgemein gebrauchten Benennung der Fixsterne, welche Macrobius im *Somnium Scipionis* durch *Sphaera aplanis* latinisirt⁵, findet sich bei Aristoteles mehrfach (als wolle er einen neuen terminus technicus durchführen) für Fixsterne der Name eingeheteter Gestirne, *ἐνδεδεμένα ἄστρα*, statt *ἀπλανῆ*.⁶ Aus dieser Wortform sind entstanden: bei Cicero *sidera infixae coelo*; bei Plinius *stellae, quas putamus affixas*; ja bei Manilius *astrae fixae*, ganz wie unsere Fixsterne.⁷ Die Idee des Eingehestet=Seins leitete auf den Nebenbegriff der Unbeweglichkeit, des fest an einer Stelle Bleibens; und so wurde das ganze Mittelalter hindurch, in lateinischen Uebersetzungen, die ursprüngliche Bedeutung des Wortes *infixum* oder *affixum sidus* nach und nach verdrängt, und die Idee der Unbeweglichkeit allein festgehalten. Den Anstoß dazu finden wir schon in der sehr rhetorischen Stelle des Seneca (*Nat. Quaest. VII, 24*) über die Möglichkeit neue Planeten zu entdecken: *credis*

autem in hoc maximo et pulcherrimo corpore inter innumerabiles stellas, quae noctem decore vario distinguunt, quae aëra minime vacuum et inertem esse patiuntur, quinque solas esse, quibus exercere se liceat; *ceteras stare, fixum et immobilem populum?* Dies stille, unbewegliche Volk ist nirgends zu finden.

Um die Hauptresultate wirklicher Beobachtung und die Schlüsse oder Vermuthungen, zu welchen diese Beobachtungen führen, bequem in Gruppen zu vertheilen, sondere ich in der astrognostischen Sphäre der Weltbeschreibung von einander ab:

- 1) die Betrachtungen über den Weltraum und was ihn zu erfüllen scheint;
- 2) das natürliche und telescopische Sehen, das Funkeln der Gestirne, die Geschwindigkeit des Lichts und die photometrischen Versuche über die Intensität des Sternenlichtes;
- 3) die Zahl, Vertheilung und Farbe der Sterne; die Sternhaufen (Sternschwärme) und die Milchstraße, die mit wenigen Nebelflecken gemengt ist;
- 4) die neuerschienenen und die verschwundenen Sterne, die periodisch veränderlichen;
- 5) die eigene Bewegung der Fixsterne, die problematische Existenz dunkeler Weltkörper, die Parallaxe und gemessene Entfernung einiger Fixsterne;
- 6) die Doppelsterne und die Zeit ihres Umlaufs um einen gemeinschaftlichen Schwerpunkt;
- 7) die Nebelflecke, welche in den Magellanischen Wolken mit vielen Sternhaufen vermischt sind, die schwarzen Flecke (Kohlensäcke) am Himmelsgewölbe.

I.

Der Weltraum, und Vermuthungen über das, was den Weltraum zwischen den Gestirnen zu erfüllen scheint.

Man ist geneigt die physische Weltbeschreibung, wenn sie von dem anhebt, was die fernsten Himmelsräume zwischen den geballten Weltkörpern ausfüllt und unseren Organen unerreichbar bleibt, mit den mythischen Anfängen der Weltgeschichte zu vergleichen. In der unendlichen Zeit wie im unendlichen Raume erscheint alles in ungewissem, oft täuschendem Dämmerlichte. Die Phantasie ist dann zwiefach angeregt, aus eigener Fülle zu schöpfen und den unbestimmten, wechselnden Gestalten Umriss und Dauer zu geben.⁸ Ein solches Geständniß kann genügen, denke ich, um vor dem Vorwurf zu bewahren, daß, was durch unmittelbare Beobachtung oder Messung zu einer mathematischen Gewisheit erhoben worden, mit dem zu vermischen, was auf sehr unvollständige Inductionen gegründet ist. Wilde Träume gehören in die Romantik der physischen Astronomie. Ein durch wissenschaftliche Arbeiten geübter Sinn verweilt aber gern bei solchen Fragen, welche, in genauem Zusammenhange mit dem dormaligen Zustande unseres Wissens, wie mit den Hoffnungen, welche dieser Zustand erregt, schon von den ausgezeichnetsten Astronomen unserer Zeit einer ernstern Erörterung werth gehalten worden sind.

Durch den Einfluß der Gravitation oder allgemeinen Schwere, durch Licht und strahlende Wärme⁹ stehen wir, wie man mit großer Wahrscheinlichkeit annehmen kann, in

Verkehr nicht bloß mit unserer Sonne, sondern auch mit allen anderen leuchtenden Sonnen des Firmaments. Die wichtige Entdeckung von dem Widerstande, welchen ein, den Weltraum füllendes Fluidum einem Cometen von fünfjähriger Umlaufszeit meßbar entgegensetzt, hat sich durch die genaue Uebereinstimmung der numerischen Verhältnisse vollständig bewährt. Auf Analogien gegründete Schlüsse können einen Theil der weiten Kluft ausfüllen, welche die sicheren Resultate einer mathematischen Naturphilosophie von den Ahnungen trennt, die auf die äußersten, und darum sehr nebeligen und öden Grenzen aller wissenschaftlichen Gedankenenwicklung gerichtet sind.

Aus der Unendlichkeit des Weltraums, die freilich von Aristoteles bezweifelt ward¹⁰, folgt seine Unermeßlichkeit. Nur einzelne Theile sind meßbar geworden; und die, alle unsere Fassungskraft überschreitenden Resultate der Messung werden gern von denen zusammengestellt, welche an großen Zahlen eine kindliche Freude haben, ja wohl gar wännen durch staunen- und schreckenerregende Bilder physischer Größe den Eindruck der Erhabenheit astronomischer Studien vorzugsweise zu erhöhen. Die Entfernung des 61ten Sterns des Schwans von der Sonne ist 657000 Halbmesser der Erdbahn; und das Licht braucht etwas über 10 Jahre, um diese Entfernung zu durchlaufen, während es in 8'. 17", 78 von der Sonne zur Erde gelangt. Sir John Herschel vermuthet nach einer sinnreichen Combination photometrischer Schätzungen¹¹, daß Sterne des großen Ringes der Milchstraße, die er im 20füßigen Telescop ausglimmen sah, wären es neu entstandene leuchtende Weltkörper, an 2000 Jahre gebraucht haben würden, um uns den ersten Lichtstrahl

zuzufenden. Alle Versuche solche numerischen Verhältnisse anschaulich zu machen scheitern entweder an der Größe der Einheit, wodurch sie gemessen werden sollen, oder an der Größe der Zahl aus den Wiederholungen dieser Einheit. Bessel sagte sehr wahr¹², daß „die Entfernung, welche das Licht in einem Jahre durchläuft, nicht anschaulicher für uns ist als die Entfernung, die es in zehn Jahren zurücklegt. Dazu verfehlt ihren Zweck jede Bemühung eine Größe zu veranschaulichen, welche alle auf der Erde zugänglichen weit überschreitet.“ Die unsere Fassungskraft bedrängende Macht der Zahlen bietet sich uns in den kleinsten Organismen des Thierlebens wie in der Milchstraße der selbstleuchtenden Sonnen dar, die wir Fixsterne nennen. Welche Masse von Polythalamien schließt nicht nach Ehrenberg eine dünne Kreideschicht ein! Von der microscopischen *Galionella distans* enthält ein Cubitzoll nach diesem großen Naturforscher in der 40 Fuß hohen Bergkuppe des Biliner Polirschiefers 41000 Millionen Einzelthiere. Von *Galionella ferruginea* enthält der Cubitzoll über 1 Billion 750000 Millionen Individuen.¹³ Solche Schätzungen erinnern an den *Arenarius* (*ψαμμίτης*) des Archimedes, an die Sandkörner, welche den Weltraum ausfüllen könnten! Mahnen am Sternenhimmel die Eindrücke von nicht auszusprechenden Zahlen und räumlicher Größe, von Dauer und langen Zeitperioden den Menschen an seine Kleinheit, an seine physische Schwäche, an das Ephemere seiner Existenz; so erhebt ihn freudig und kräftigend wieder das Bewußtsein, durch Anwendung und glückliche Selbstentwicklung der Intelligenz schon so Vieles und so Wichtiges von der Gesetzmäßigkeit der Natur, von der siderischen Weltordnung erforscht zu haben.

Wenn die Welträume, welche die Gestirne von einander trennen, nicht leer¹⁴, sondern mit irgend einer Materie gefüllt sind, wie nicht bloß die Fortpflanzung des Lichtes, sondern auch eine besondere Art seiner Schwächung, das auf die Umlaufszeit des Endischen Cometen wirkende widerstehende (hemmende) Mittel, und die Verdunstung zahlreicher und mächtiger Cometenschweife zu beweisen scheinen; so müssen wir aus Vorsicht gleich hier in Erinnerung bringen, daß unter den unbestimmten jetzt gebrauchten Benennungen: Himmelsluft, kosmische (nicht selbstleuchtende) Materie, und Weltäther, die letztere, uns aus dem frühesten süd- und west-asiatischen Alterthume überkommen, im Lauf der Jahrhunderte nicht ganz dieselben Ideen bezeichnet hat. Bei den indischen Naturphilosophen gehört der Aether (aká'sa) zum Fünftum (pantachata); d. h. er ist eins von den fünf Elementen: ein Fluidum unendlicher Feinheit, welches das Universum, das ganze Weltall, durchdringt, sowohl der Anreger des Lebens als das Fortpflanzungsmittel des Schalles.¹⁵ Etymologisch bedeutet aká'sa nach Bopp „leuchtend, glänzend, und steht demnach in seiner Grundbedeutung dem Aether der Griechen so nahe, als leuchten dem brennen steht.“

Dieser Aether (*αιθήρ*) war nach den Dogmen der ionischen Naturphilosophie, nach Anaxagoras und Empedocles, von der eigentlichen, gröberen (dichteren), mit Dünsten gefüllten Luft (*αήρ*), die den Erdkreis umgiebt „und vielleicht bis zum Monde reicht“, ganz verschieden. Er war „feuriger Natur, eine reine Feuerluft, hellstrahlend¹⁶, von großer Feinheit (Dünne) und ewiger Heiterkeit.“ Mit dieser Definition stimmt vollkommen die etymologische Ableitung von

brennen (*αιθερα*): die später sonderbar genug aus Vorliebe für mechanische Ansichten, wegen des beständigen Umschwunges und Kreislaufes, von Plato und Aristoteles wortspielend in eine andere (*αισιθερα*) umgewandelt wurde.¹⁷ Der Begriff der Feinheit und Dünne des hohen Aethers scheint nicht etwa Folge der Kenntniß reiner, von schweren Erddünsten mehr befreiter Bergluft, oder gar der mit der Höhe abnehmenden Dichte der Luftschichten gewesen zu sein. In so fern die Elemente der Alten weniger Stoffverschiedenheiten oder gar Einfachheit (Unzerlegbarkeit) von Stoffen als Zustände der Materie ausdrücken, wurzelt der Begriff des hohen Aethers (der feurigen Himmelsluft) in dem ersten und normalen Gegensatz von schwer und leicht, von unten und oben, von Erde und Feuer. Zwischen diesen Extremen liegen zwei mittlere Elementar-Zustände: Wasser, der schweren Erde; Luft, dem leichteren Feuer näher.¹⁸

Der Aether des Empedocles hat als ein den Weltraum füllendes Mittel nur durch Feinheit und Dünne Analogie mit dem Aether, durch dessen Transversal-Schwingungen die neuere Physik die Fortpflanzung des Lichtes und alle Eigenschaften desselben (doppelte Brechung, Polarisation, Interferenz) so glücklich nach rein mathematischer Gedankenentwicklung erklärt. In der Naturphilosophie des Aristoteles wird dazu noch gelehrt, daß der ätherische Stoff alle lebendigen Organismen der Erde, Pflanzen und Thiere, durchbringe; daß er in ihnen das Princip der Lebenswärme, ja der Keim eines seelischen Principes werde, welches unvermischt mit dem Körper die Menschen zur Selbstthätigkeit ansache.¹⁹ Diese Phantastien ziehen den Aether aus dem höheren Weltraum

in die irdische Sphäre herab; sie zeigen ihn als eine überaus feine, den Luftkreis und starre Körper continuirlich durchdringende Substanz: ganz wie den schwingenden Licht-Aether bei Huygens, Hooke und den jetzigen Physikern. Was aber zunächst beide Hypothesen des Aethers, die ältere ionische und die neuere, von einander unterscheidet, ist die ursprüngliche, wenn auch von Aristoteles nicht ganz getheilte, Annahme des Selbstleuchtens. Die hohe Feuerluft des Empedocles wird ausdrücklich hellstrahlend (*παυφανόων*) genannt, und bei gewissen Erscheinungen von den Erdbewohnern durch Spalten und Risse (*χέσματα*), die in dem Firmamente sich bilden, in Feuerglanz gesehen.²⁰

Bei dem jetzt so vielfach erforschten innigen Verkehr zwischen Licht, Wärme, Electricität und Magnetismus wird es für wahrscheinlich gehalten, daß, wie die Transversal-Schwingungen des den Weltraum erfüllenden Aethers die Erscheinungen des Lichts erzeugen, die thermischen und electro-magnetischen Erscheinungen auf analogen Bewegungsarten (Strömungen) beruhen. Große Entdeckungen über diese Gegenstände bleiben der Zukunft vorbehalten. Das Licht und die, von diesem unzertrennlche, strahlende Wärme sind für die nicht selbstleuchtenden Weltkörper, für die Oberfläche unseres Planeten eine Hauptursach aller Bewegung und alles organischen Lebens.²¹ Selbst fern von der Oberfläche, im Inneren der Erdrinde, ruft die eindringende Wärme electro-magnetische Strömungen hervor, welche auf Stoff-Verbindungen und Stoff-Zersezungen, auf alle gestaltende Thätigkeit im Mineralreiche, auf die Störung des Gleichgewichts in der Atmosphäre, wie auf die Functionen vegetabilischer und animalischer

Organismen ihren anregenden Einfluß ausüben. Wenn in Strömungen bewegte Electricität magnetische Kräfte entwickelt, wenn nach einer früheren Hypothese von Sir William Herschel²² die Sonne selbst sich in dem Zustande „eines perpetuirlichen Nordlichts“ (ich würde sagen eines electro-magnetischen Gewitters) befände; so wäre es nicht ungeeignet, zu vermuthen, daß auch in dem Weltraume das durch Aetherschwingungen fortgepflanzte Sonnenlicht von electro-magnetischen Strömungen begleitet sei.

Unmittelbare Beobachtung der periodischen Veränderung in der Declination, Inclination und Intensität hat freilich bisher in dem Erdmagnetismus bei den verschiedenen Stellungen der Sonne oder des uns nahen Mondes keinen Einfluß mit Sicherheit offenbart. Die magnetische Polarität der Erde zeigt nicht Gegensätze, welche sich auf die Sonne beziehen und welche die Vorrückung der Nachtgleichen bemerkbar²³ afficirt. Nur die merkwürdige drehende oder schwingende Bewegung des ausströmenden Lichtkegels des Halley'schen Cometen, welche Bessel vom 12 zum 22 October 1835 beobachtete und zu deuten versuchte, hatte diesen großen Astronomen von dem Dasein einer Polarkraft, „von der Wirkung einer Kraft überzeugt, welche von der Gravitation oder gewöhnlichen anziehenden Kraft der Sonne bedeutend verschieden sei: weil diejenigen Theile des Cometen, welche den Schweif bilden, die Wirkung einer abstoßenden Kraft des Sonnenkörpers²⁴ erfahren.“ Auch der prachtvolle Comet von 1744, den Heinflus beschrieb, hatte bei meinem verewigten Freunde zu ähnlichen Vermuthungen Anlaß gegeben.

Für minder problematisch als die electro-magnetischen

Phänomene im Weltraum werden die Wirkungen der strahlenden Wärme gehalten. Die Temperatur des Weltraums ist nach Fourier und Poisson das Resultat der Wärmestrahlung der Sonne und aller Gestirne, vermindert durch die Absorption, welche die Wärme erleidet, indem sie den „mit Aether“ gefüllten Raum durchläuft.²⁵ Dieser Sternenwärme geschieht schon bei den Alten (bei Griechen und Römern²⁶) mehrfach Erwähnung: nicht bloß weil nach einer allgemein herrschenden Voraussetzung die Gestirne der Region des feurigen Aethers angehören, sondern weil sie selbst feuriger Natur²⁷, ja nach der Lehre des Aristarch von Samos Fixsterne und Sonne Einer Natur sind. In der neuesten Zeit ist durch die zwei großen französischen Mathematiker, welche wir eben genannt, das Interesse für die ungefähre Bestimmung der Temperatur der Welträume um so lebhafter angeregt worden, als man endlich eingesehen hat, wie wichtig diese Bestimmung wegen Wärmestrahlung der Erdoberfläche gegen das Himmelsgewölbe für alle thermischen Verhältnisse, ja man darf sagen für die ganze Bewohnbarkeit unseres Planeten ist. Nach der analytischen Theorie der Wärme von Fourier ist die Temperatur des Weltraums (des espaces planétaires ou célestes) etwas unter der mittleren Temperatur der Pole, vielleicht selbst noch unter dem größten Kältegrade, welchen man bisher in den Polargegenden beobachtet hat. Fourier schätzt sie demnach auf -50° bis -60° Cent. (40° bis 48° Réaum. unter dem Gefrierpunkte). Der Eispol (pôle glacial), Punkt der größten Kälte, fällt eben so wenig mit dem Erdpole zusammen als der Wärme=Aequator (équateur thermal), der die wärmsten Punkte aller Meridiane verbindet, mit dem

geographischen Aequator. Der nördliche Erdpol ist, aus der allmäligen Abnahme der Mittel-Temperaturen geschlossen, nach Arago — 25° , wenn das Maximum der im Januar 1834 im Fort Reliance (Br. $62^{\circ} 46'$) von Capitän Baid gemessenen Kälte — $56^{\circ},6$ ($-45^{\circ},3$ Réaum.) war.²⁸ Die niedrigste uns bekannte Temperatur, welche man bisher auf der Erde überhaupt wahrgenommen hat, ist wohl die zu Jakutsk (Br. $62^{\circ} 2'$) am 21 Januar 1838 von Neveroff beobachtete. Der in allen seinen Arbeiten so genaue Mid-dendorff hatte die Instrumente des Beobachters mit den seinigen verglichen. Neveroff fand die Kälte des genannten Tages — 60° Cent. (-48° R.)

Zu den vielen Gründen der Unsicherheit eines numerischen Resultats für den thermischen Zustand des Weltraums gehört auch der, daß man bisher nicht vermag das Mittel aus den Temperatur-Angaben der Eispole beider Hemisphären zu ziehen, da wir mit der Meteorologie des Südpols, welche die mittleren Jahres-Temperaturen entscheiden soll, noch so wenig bekannt sind. Die Behauptung Poisson's, daß wegen der ungleichen Vertheilung der wärmestrahrenden Sterne die verschiedenen Regionen des Weltraums eine sehr verschiedene Temperatur haben, und daß der Erdkörper während der Bewegung des ganzen Sonnensystems, warme und kalte Regionen durchwandernd, von außen seine innere Wärme erhalten habe²⁹; hat für mich eine sehr geringe physikalische Wahrscheinlichkeit.

Ob der Temperatur-Zustand des Weltraumes, ob die Klimate der einzelnen Regionen desselben in dem Lauf der Jahrtausende großen Veränderungen ausgesetzt sind, hängt vorzüglich von der Lösung eines von Sir William Herschel

lebhaft angeregten Problemes ab: sind die Nebelflecke fortschreitenden Gestaltungsprocessen unterworfen, indem sich in ihnen der Weltbunst um einen oder um mehrere Kerne, nach Attractions-Gesetzen, verdichtet? Durch eine solche Verdichtung des kosmischen Nebels nämlich muß, wie bei jedem Uebergange des Gasförmigen und Flüssigen zum Starren, Wärme entbunden werden.³⁰ Wenn nach den neuesten Ansichten, nach den wichtigen Beobachtungen von Lord Rosse und Bond, es wahrscheinlich wird, daß alle Nebelflecke, selbst die, welche durch die größte Kraft der optischen Instrumente noch nicht ganz aufgelöst wurden, dicht zusammengedrückte Sternschwärme sind; so wird der Glaube an diese perpetuirlich anwachsende Wärme-Erzeugung allerdings etwas erschüttert. Aber auch kleine starre Weltkörper, die in Fernröhren als unterscheidbare leuchtende Punkte aufglimmen, können zugleich ihre Dichte verändern, indem sie sich zu größeren Massen verbinden; ja viele Erscheinungen, welche unser eigenes Planetensystem darbietet, leiten zu der Annahme, daß die Planeten aus einem dunstförmigen Zustande erstarrt sind, daß ihre innere Wärme dem Gestaltungsproceß der geballten Materie ihren Ursprung verdankt.

Es muß auf den ersten Anblick gewagt erscheinen, eine so grausenvoll niedrige Temperatur des Weltraums, welche zwischen dem Gefrierpunkt des Quecksilbers und dem des Weingeistes liegt, den bewohnbaren Klimaten des Erdbörpers, dem Pflanzen- und Thierleben, wenn auch nur mittelbar, wohlthätig zu nennen; aber um die Richtigkeit des Ausdrucks zu begründen, braucht man nur an die Wirkung der Wärme-Ausstrahlung zu denken. Unsere durch den Sonnenkörper erwärmte Erdoberfläche und der Luftkreis

selbst bis zu seinen obersten Schichten strahlen frei gegen den Himmelsraum. Der Wärme-Verlust, den sie erleiden, entsteht aus dem thermischen Unterschiede des Himmelsraums und der Luftschichten, aus der Schwäche der Gegenstrahlung. Wie ungeheuer³¹ würde dieser Verlust sein, wenn der Weltraum, statt der Wärme, welche wir durch — 60° eines Quecksilber-Thermometers nach Centesimal-Graden bezeichnen, eine viel niedrigere, z. B. — 800°, oder gar eine mehrere tausendmal geringere Temperatur hätte!

Es bleibt uns übrig noch zwei Betrachtungen über das Dasein eines den Weltraum füllenden Fluidums zu entwickeln, von denen die eine, schwächer begründete, auf eine beschränkte Durchsichtigkeit des Weltraumes; die andere, auf unmittelbare Beobachtung gestützt und numerische Resultate liefernd, sich auf die regelmäßig verkürzte Umlaufszeit des Englischen Cometen bezieht. Olbers in Bremen und, wie Struve bemerkt, achtzig Jahre früher Boys de Cheseaur in Genf³² machten auf das Dilemma aufmerksam: es müsse, da man sich in dem unendlichen Weltraume keinen Punkt denken könne, der nicht einen Fixstern, d. i. eine Sonne, darböte, entweder das ganze Himmelsgewölbe, wenn das Licht vollständig ungeschwächt zu uns gelangte, so leuchtend als unsere Sonne erscheinen; oder, wenn dem nicht so sei, eine Lichtschwächung im Durchgang durch den Weltraum angenommen werden, eine Abnahme der Licht-Intensität in stärkerem Maasse als in dem umgekehrten Verhältniß des Quadrats der Entfernung. Indem wir nun einen solchen den ganzen Himmel fast gleichförmig bedeckenden Lichtglanz, dessen auch Halley³³ nach einer von ihm verworfenen Hypothese gedenkt, nicht

bemerken; so muß, nach Cheseaur, Olbers und Struve, der Weltraum keine vollkommene und absolute Durchsichtigkeit haben. Resultate, die Sir William Herschel aus Stern-Nächungen²⁴ und aus sinnreichen Untersuchungen über die raumburchdringende Kraft seiner großen Fernröhre gezogen, scheinen zu begründen: daß, wenn das Licht des Sirius auf seinem Wege zu uns durch ein gasförmiges oder ätherisches Fluidum auch nur um $\frac{1}{800}$ geschwächt würde; diese Annahme, welche das Maasß der Dichtigkeit eines lichtschwächenden Fluidums gäbe, schon hinreichen könnte die Erscheinungen, wie sie sich darbieten, zu erklären. Unter den Zweifeln, welche der berühmte Verfasser der neuen Outlines of Astronomy gegen Olbers und Struve aufstellt, ist einer der wichtigsten, daß sein zwanzigfüßiges Telescop in dem größten Theile der Milchstraße, in beiden Hemisphären, ihm die kleinsten Sterne auf schwarzem Grunde projicirt³⁵ zeigt.

Einen besseren und, wie schon oben gesagt, durch unmittelbare Beobachtung begründeten Beweis von dem Dasein eines widerstandleistenden, hemmenden Fluidums³⁶ liefern der Englische Comet und die scharfsinnigen, so wichtigen Schlussfolgen, auf welche derselbe meinen Freund geleitet hat. Das hemmende Mittel muß aber von dem alles durchdringenden Lichtäther verschieden gedacht werden: weil dasselbe nur Widerstand leisten kann, indem es das Starre nicht durchdringt. Die Beobachtungen erfordern zur Erklärung der verminderten Umlaufszeit (der verminderten großen Aue der Ellipse) eine Tangentialkraft, und die Annahme des widerstehenden Fluidums gewährt diese am directesten.³⁷ Die größte Wirkung äußert sich in den nächsten 25 Tagen vor dem Durchgange des Cometen durch das Perihel,

und in den 25 Tagen, welche auf den Durchgang folgen. Der Werth der Constante ist also etwas verschieden, weil nahe am Sonnenkörper die so dünnen, aber doch gravitirenden Schichten des hemmenden Fluidums dichter sind. Olbers³⁸ behauptete, daß das Fluidum nicht in Ruhe sein könne, sondern rechtläufig um die Sonne rotire; und deshalb müsse der Widerstand gegen rückläufige Cometen, wie der Halley'sche, ganz anders sein als gegen den rechtläufigen Enckischen Cometen. Die Perturbations-Rechnungen bei Cometen von langem Umlaufe und die Verschiedenheit der Massen und Größen der Cometen verwickeln die Resultate, und verhüllen, was einzelnen Kräften zuzuschreiben sein könnte.

Die dunstartige Materie, welche den Ring des Thierkreislichtes bildet, ist, wie Sir John Herschel³⁹ sich ausdrückt, vielleicht nur der dichtere Theil des cometen-hemmenden Fluidums selbst. Wenn auch schon erwiesen wäre, daß alle Nebelflecke nur undeutlich gesehene, zusammengedrückte Sternschwärme sind; so steht doch wohl die Thatsache fest, daß eine Anzahl von Cometen durch das Verdunsten ihrer bis 14 Millionen Meilen langen Schweife den Welt-raum mit Materie erfüllen. Arago hat aus optischen Gründen sinnreich gezeigt⁴⁰, wie die veränderlichen Sterne, welche immer weißes Licht und in ihren periodischen Phasen nie eine Färbung zeigen, ein Mittel darbieten könnten die obere Grenze der Dichtigkeit zu bestimmen, welche dem Weltäther zuzuschreiben ist, wenn man denselben in seinem Brechungsvermögen den gasförmigen irdischen Flüssigkeiten gleich setzt.

Mit der Frage von der Existenz eines ätherischen Fluidums, welches die Welträume füllt, hängt auch die, von

Wollaston ⁴¹ so lebhaft angeregte, über die Begrenzung der Atmosphäre zusammen: eine Begrenzung, welche in der Höhe statt finden muß, wo die specifische Elasticität der Luft mit der Schwere ins Gleichgewicht kommt. Faraday's scharfsinnige Versuche über die Grenze einer Quecksilber-Atmosphäre (über die Höhe, welche an Goldblättchen niedergeschlagene Quecksilberdämpfe in luftvollem Raume kaum zu erreichen scheinen) haben der Annahme einer bestimmten Oberfläche des Luftkreises, „gleich der Oberfläche der Meere“, ein größeres Gewicht gegeben. Kann aus dem Weltraum sich etwas gasartiges unserem Luftkreise beimischen und meteorologische Veränderungen hervorbringen? Newton ⁴² hat die Frage meist bejahend berührt. Wenn man Sternschnuppen und Meteorsteine für planetarische Asteroiden hält, so darf man wohl die Vermuthung wagen: daß mit den Strömen des sogenannten November-Phänomens ⁴³, wo 1799, 1833 und 1834 Myriaden von Sternschnuppen das Himmelsgewölbe durchkreuzten, ja Nordlicht-Erscheinungen gleichzeitig beobachtet wurden, der Luftkreis etwas aus dem Weltraum empfangen hat, das ihm fremd war und electro-magnetische Prozesse anregen konnte.

Anmerkungen.

- ¹ (S. 35.) Kosmos Bd. I. S. 80 und 84.
- ² (S. 36.) U. a. D. S. 51.
- ³ (S. 36.) Halley in den Philos. Transact. for 1717 Vol. XXX. p. 736.
- ⁴ (S. 37.) Pseudo-Plut. de plac. Philos. II, 15—16; Stob. Eclog. phys. p. 582; Plato im Tim. p. 40.
- ⁵ (S. 37.) Macrobian. Somn. Scip. I, 9—10; stellae inerrantes bei Cicero de nat. deorum III, 20.
- ⁶ (S. 37.) Die Hauptstelle für den technischen Ausdruck *ἐνδεδεμένα ἄστρα* ist Aristot. de Coelo II, 8 p. 289 lin. 34, p. 290 lin. 19 Bekker. Es hatte diese Veränderung der Nomenclatur schon früher bei meinen Untersuchungen über die Optik des Ptolemäus und seine Versuche über die Strahlenbrechung meine Aufmerksamkeit lebhaft auf sich gezogen. Herr Professor Franz, dessen philologische Gelehrsamkeit ich oft und gern benutze, erinnert, daß auch Ptolemäus (Syntax. VII, 1) von den Fixsternen sagt: ὡςπερ προσπεφυκότες, wie angeheftet. Ueber den Ausdruck *σφαῖρα ἀπλανής* (orbis inerrans) bemerkt Ptolemäus tadelnd: „in so fern die Sterne ihre Abstände stets zu einander bewahren, können wir sie mit Recht *ἀπλανεῖς* nennen; in so fern aber die ganze Sphäre, in welcher sie gleichsam angewachsen ihren Lauf vollenden, eine eigenthümliche Bewegung hat, ist die Benennung *ἀπλανής* für die Sphäre wenig passend.“
- ⁷ (S. 37.) Cicero de nat. deor. I, 13; Plin. II, 6 und 24; Manilius II, 35.
- ⁸ (S. 39.) Kosmos Bd. I. S. 91. (Vergl. die vortrefflichen Betrachtungen von Encke über die Anordnung des Sternsystems 1844 S. 7.)
- ⁹ (S. 39.) Kosmos Bd. I. S. 162.
- ¹⁰ (S. 40.) Aristot. de Coelo I, 7 p. 276 Bekker.

¹¹ (S. 40.) Sir John Herschel, *Outlines of Astronomy* 1849 § 803 p. 541.

¹² (S. 41.) Bessel in *Schumacher's Jahrbuch für 1839* S. 50.

¹³ (S. 41.) Ehrenberg in den *Abhandl. der Berl. Akad.* 1838 S. 59, in den *Infusionsthieren* S. 170.

¹⁴ (S. 42.) Schon Aristoteles (*Phys. Auscult. IV*, 6 bis 10 pag. 213 — 217 Bekker) beweist gegen Leucipp und Democrit, daß es in der Welt keinen nicht erfüllten Raum, kein Leeres giebt.

¹⁵ (S. 42.) »Ākā'sa ist nach Wilson's Sanskrit-Wörterbuch: the subtle and aetherial fluid, supposed to fill and pervade the Universe, and to be the peculiar vehicle of life and sound. Das Wort ākā'sa (leuchtend, glänzend) kommt von der Wurzel kā's, leuchten, in Verbindung mit der Präposition ā. Das Fünfsthum aller Elemente heißt pantschatā oder pantschatra, und der Todte wird sonderbar genug erlangtes Fünfsthum habend (prāpta-pantschatra), d. i. in die fünf Elemente aufgelöst, genannt. So im Text des Amarakosha, Amarasinha's Wörterbuchs." (Bopp.) — Von den fünf Elementen handelt Colebrooke's vortreffliche Abhandlung über die Sāṅkhya-Philosophie in den *Transact. of the Asiat. Soc. Vol. I. Lond. 1827 p. 31*. Auch Strabo erwähnt schon nach Megasthenes (XV § 59 pag. 713 Cas.) des alles gestaltenden fünften Elements der Inder, ohne es jedoch zu nennen.

¹⁶ (S. 42.) Empedocles v. 216 nennt den Aether *παυφαρόων*, hellstrahlend, also selbstleuchtend.

¹⁷ (S. 43.) Plato, *Cratyl.* 410 B, wo *ἀειδερῆρ* vorkommt. Aristot. *de Coelo I*, 3 pag. 270 Bekk. gegen Anaxagoras: *ἀλθέρα προσωνόμασαν τὸν ἀνωτάτω τόπον, ἀπὸ τοῦ θεῖν ἀεὶ τὸν ὀπίθιον χρόνον θέμνοι τὴν ἐπαννυμίαν αὐτῶ. Ἀναξαγόρας δὲ καταλέχθηται τῷ ὀνόματι τούτῳ οὐ καλῶς ὀνομάζει γὰρ ἀλθέρα ἀντιπρός.* Umständlicher heißt es in Aristot. *Meteor. I*, 3 pag. 339 lin. 21 — 34 Bekk.: „Der sogenannte Aether hat eine uralte Benennung, welche Anaxagoras mit dem Feuer zu identificiren scheint; denn die obere Region sei voll Feuer; und jener hielt es mit dieser Region so, daß er sie für Aether ansah; darin hat er auch Recht. Denn den ewig im Lauf begriffenen Körper scheinen die

Alten für etwas von Natur Göttliches angesehen und deshalb Aether genannt zu haben: als eine Substanz, welche bei uns nichts vergleichbares hat. Diejenigen aber, welche den umgebenden Raum, nicht bloß die darin sich bewegenden Körper, für Feuer und, was zwischen Erde und den Gestirnen ist, für Luft halten, würden von diesem kindischen Wahn wohl ablassen, wenn sie die Resultate der neueren Forschungen der Mathematiker genau betrachten wollten.“ (Eben diese Etymologie des Wortes vom schnellen Umlaufe wiederholt der aristotelische oder stoische Verfasser des Buches de Mundo cap. 2 pag. 392 Veff.) Professor Franz hat mit Recht bemerkt: „daß das Wortspiel von dem im ewigen Lauf begriffenen Körper (*σῶμα ἀείθερον*) und vom Göttlichen (*θεῖον*), dessen die Meteorologica erwähnen, auffallend bezeichnend sei für die griechische Phantasie, und ein Zeugniß mehr gebe für die so wenig glückliche Behandlung der Etymologie bei den Alten.“ — Prof. Buschmann macht auf ein Sanskritwort *āchtra* für Aether, Luftkreis aufmerksam, das dem griechischen *αἴθερ* sehr ähnlich sieht und schon von Hans Kennedy mit ihm zusammengestellt worden ist (s. dessen *Researches into the origin and affinity of the principal languages of Asia and Europe* 1828 p. 279); es läßt sich auch für dieses Wort eine Wurzel (*as, asch*) anführen, welcher von den Indern die Bedeutung von glänzen, leuchten beigelegt wird.

¹⁸ (S. 43.) Aristot. de Caelo IV, 1 und 3 — 4 pag. 308 und 311 — 312 Veff. Wenn der Stagirite dem Aether den Namen eines fünften Elements versagt, was freilich Ritter (Geschichte der Philosophie Th. III. S. 259) und Martin (*Études sur le Timée de Platon* T. II. p. 150) läugnen; so ist es nur, weil nach ihm dem Aether, als Zustand der Materie, ein Gegensatz fehlt. (Vergl. Biese, *Philosophie des Aristoteles* Bd. II. S. 66.) Bei den Pythagoreern ward der Aether als ein fünftes Element durch den fünften der regelmäßigen Körper, das aus 12 Pentagonen zusammengesetzte Dodecaëder, vorgestellt (Martin T. II. p. 245 — 250).

¹⁹ (S. 43.) Siehe die Beweisstellen gesammelt bei Biese Bd. II. S. 93.

²⁰ (S. 44.) *Kosmos* Bd. I. S. 159 und 416 nt. 88.

²¹ (S. 44.) Vergl. die schöne Stelle über den Einfluß der

Sonnenstrahlen in John Herschel, *Outlines of Astr.* p. 237: »By the vivifying action of the sun's rays vegetables are enabled to draw support from inorganic matter and become, in their turn, the support of animals and of man, and the sources of those *great deposits of dynamical efficiency which are laid up for human use in our coal strata.* By them the waters of the sea are made to circulate in vapour through the air, and irrigate the land, producing springs and rivers. By them are produced all disturbances of the chemical equilibrium of the elements of nature, which, by a series of compositions and decompositions, give rise to new products, and originate a transfer of materials

²² (S. 45.) *Philos. Transact. for 1795 Vol. LXXXV.* p. 318; John Herschel, *Outlines of Astr.* p. 238; *Κοσμος* Bd. I. S. 195 und 436 nt. 33.

²³ (S. 45.) Bessel in *Schumacher's astr. Nachr.* Bd. XIII. 1836 No. 300 S. 201.

²⁴ (S. 45.) Bessel a. a. D. S. 186 — 192 und 229.

²⁵ (S. 46.) Fourier, *Théorie analytique de la Chaleur* 1822 p. IX (*Annales de Chimie et de Physique* T. III. 1816 p. 350, T. IV. 1817 p. 128, T. VI. 1817 p. 259, T. XIII. 1820 p. 418). — Numerische Schätzungen des Verlustes, welchen durch Absorption die Sternen-Wärme (*chaleur stellaire*) im Aether des Weltraumes erleidet, versucht Poisson, *Théorie mathématique de la Chaleur* § 196 p. 436, § 200 p. 447 und § 228 p. 521.

²⁶ (S. 46.) Ueber die wärmende Kraft der Sterne s. Aristot. *Meteor.* I, 3 pag. 340 lin. 28; und Seneca über die Höhe der Schichten des Luftkreises, welche das Minimum der Wärme haben, in *Nat. Quaest.* II. 10: »superiora enim aëris calorem vicinorum siderum sentiunt . . .«

²⁷ (S. 46.) *Plut. de plac.* *Philos.* II, 13.

²⁸ (S. 47.) Arago sur la température du Pôle et des espaces célestes im *Annuaire du Bureau des Long.* pour 1825 p. 189. und pour 1834 p. 192; Saigey, *Physique du Globe* 1832 p. 60 — 78. Swanberg findet aus Discussionen über die Strahlenbrechung für die Temperatur des Weltraums — 50°,3 (Berzelius, *Jahresbericht für 1830* S. 54);

Urago aus Polar-Beobachtungen $-56^{\circ},7$; Pécelet -60° ; Saigey durch die Wärme-Abnahme in der Atmosphäre aus 367 meiner Beobachtungen in der Andeskette und in Mexico -65° , durch Thermometer-Messungen am Montblanc und bei der aërostatischen Reise von Gay-Lussac -77° ; Sir John Herschel (Edinburgh Review Vol. 87. 1848 p. 223) -132° F., also -91° Cent. Wie Poisson, da die Mittel-Temperatur von Melville-Insel (Br. $74^{\circ}47'$) schon $-18^{\circ},7$ ist, für den Weltraum aus rein theoretischen Gründen, nach denen der Weltraum wärmer als die äußere Grenze der Atmosphäre sein soll (§ 227 p. 520), nur -13° , und dagegen Pouillet nach actinometrischen Versuchen (Comptes rendus de l'Acad. des Sc. T. VII. 1838 p. 25–65) gar -142° finden; muß Wunder nehmen und in diesen interessanten Speculationen das Vertrauen zu den bisher eingeschlagenen Wegen mindern.

²⁹ (S. 47.) Poisson, Théorie mathém. de la Chaleur p. 438. Nach ihm hat die Erhärtung der Erdschichten von dem Centrum angefangen, und ist von diesem zur Oberfläche allmählig fortgeschritten; § 193 p. 429. (Vergl. auch Kosmos Bd. I. S. 184.)

³⁰ (S. 48.) Kosmos Bd. I. S. 86 und 149.

³¹ (S. 49.) »Were no atmosphere, a thermometer, freely exposed (at sunset) to the heating influence of the earth's radiation, and the cooling power of its own into space, would indicate a medium temperature between that of the celestial spaces (-132° Fahr. = -91° Cent.) and that of the earth's surface below it (82° F. = $27^{\circ},7$ Cent. at the equator, $-3^{\circ},5$ F. = $-19^{\circ},5$ Cent. in the Polar Sea). Under the equator, then, it would stand, on the average, at -23° F. = $-31^{\circ},9$ Cent., and in the Polar Sea at -68° F. = $-55^{\circ},5$ Cent. The presence of the atmosphere tends to prevent the thermometer so exposed from attaining these extreme low temperatures: first, by imparting heat by conduction; secondly by impeding radiation outwards.« Sir John Herschel im Edinburgh Review Vol. 87. 1848 p. 223. — »Si la chaleur des espaces planétaires n'existait point, notre atmosphère éprouverait un refroidissement, dont on ne peut fixer la limite. Probablement la vie des plantes et des animaux serait impossible à la surface du

globe ou reléguée dans une étroite zone de cette surface.«
Saigey, Physique du Globe p. 77.

³² (S. 49.) Traité de la Comète de 1743, avec une Addition sur la force de la Lumière et sa Propagation dans l'éther, et sur la distance des étoiles fixes; par Loys de Cheseaux (1744). Ueber die Durchsichtigkeit des Weltraums von Olbers in Bode's Jahrbuch für 1826 S. 110—121; Struve, Études d'Astr. stellaire 1847 p. 83—93 und Note 95. Vergl. auch Sir John Herschel, Outlines of Astr. § 798 und Kosmos Bd. I. S. 158.

³³ (S. 49.) Halley on the infinity of the Sphere of Fix'd Stars in den Philos. Transact. Vol. XXXI. for the Year 1720 p. 22—26.

³⁴ (S. 50.) Kosmos Bd. I. S. 92.

³⁵ (S. 50.) »Throughout by far the larger portion of the extent of the Milky Way in both hemispheres, the *general blackness* of the ground of the heavens, on which its stars are projected, etc. In those regions where that zone is clearly resolved into stars well separated and seen projected on a *black ground*, and where we look out beyond them into space« Sir John Herschel, Outlines p. 537 und 539.

³⁶ (S. 50.) Kosmos Bd. I. S. 89, 113 und 392 Anm. 23; Laplace, Essai philosophique sur les Probabilités 1825 p. 133; Arago im Annuaire du Bureau des Long. pour 1832 p. 188, pour 1836 p. 216; John Herschel, Outlines of Astr. § 577.

³⁷ (S. 50.) Die schwingende Bewegung der Ausströmungen am Kopf einiger Cometen, wie dieselbe an dem Cometen von 1744 und durch Bessel am Halley'schen Cometen zwischen dem 12 und 22 October 1835 beobachtet worden ist (Schumacher, astron. Nachr. No. 300—302 S. 185—232), „kann bei einzelnen Individuen dieser Classe von Weltkörpern allerdings auf die translatorische Bewegung und Rotation Einfluß haben, ja auf Polarkräfte schließen lassen (S. 201 und 229), welche von der gewöhnlichen anziehenden Kraft der Sonne verschieden sind“; aber die schon seit 63 Jahren so regelmäßig sich offenbarende Beschleunigung der $3\frac{1}{2}$ jährigen Umlaufszeit des Enckischen Cometen darf doch wohl nicht als von einer Summe zufälliger Ausströmungen abhängig gedacht werden. Vergl.

über diesen kosmisch wichtigen Gegenstand Bessel in Schum. astron. Nachr. No. 289 S. 6 und No. 310 S. 345—350 mit Encke's Abhandlung über die Hypothese des widerstehenden Mittels in Schum. No. 305 S. 265—274.

³⁸ (S. 51.) Olbers in Schum. astr. Nachr. No. 268 S. 58.

³⁹ (S. 51.) Outl. of Astr. § 536 und 597.

⁴⁰ (S. 51.) »En assimilant la matière très rare qui remplit les espaces célestes quant à ses propriétés réfringentes aux gas terrestres, la densité de cette matière ne saurait dépasser une certaine limite dont les observations des étoiles changeantes, p. e. celles d'Algol ou de β de Persée, peuvent assigner la valeur.« Arago im Annuaire pour 1842 p. 336—345.

⁴¹ (S. 52.) Wollaston in den Philos. Transact. for 1822 p. 89; Sir John Herschel, Outl. § 34 und 36.

⁴² (S. 52.) Newton, Princ. mathem. T. III. (1760) p. 671. »Vapores, qui ex sole et stellis fixis et caudis cometarum oriuntur, incidere possunt in atmosphaeras planetarum«

⁴³ (S. 52.) Kosmos Bd. I. S. 129 und 141.

II.

Natürliches und telescopisches Sehen. — Funkeln der Gestirne. — Geschwindigkeit des Lichtes. — Ergebnisse aus der Photometrie.

Dem Auge, Organ der Weltanschauung, ist erst seit drittheil Jahrhunderten, durch künstliche, telescopische Steigerung seiner Sehkraft, das großartigste Hülfsmittel zur Kenntniß des Inhalts der Welträume, zur Erforschung der Gestalt, physischen Beschaffenheit und Massen der Planeten sammt ihren Monden geworden. Das erste Fernrohr wurde 1608, sieben Jahre nach dem Tode des großen Beobachters Tycho, construirt. Schon waren nach einander durch das Fernrohr die Jupiterstrabanten, die Sonnenflecken, die sichelförmige Gestalt der Venus, der Saturnsring als Dreigestaltung eines Planeten, telescopische Sternschwärme und der Nebelfleck der Andromeda¹ entdeckt: als sich erst 1634 dem um die Längen-Beobachtungen so verdienten französischen Astronomen Morin der Gedanke darbot, ein Fernrohr an die Achse eines Meßinstruments zu befestigen und den Arcturus bei Tage aufzusuchen.² Die Vervollkommnung der Theilung des Bogens würde ihren Hauptzweck, größere Schärfe der Beobachtung, gänzlich oder doch größtentheils verfehlt haben, wenn man nicht optische Werkzeuge mit astronomischen Instrumenten in Verbindung gebracht, die Schärfe des Erkennens mit der des Messens in Verhältniß gesetzt hätte. Die Micrometer-Vorrichtung von feinen Fäden, im Brennpunkt des Fernrohrs aus-

gespannt, welche der Anwendung des letzteren erst ihren eigentlichen und zwar einen unschätzbaren Werth gab, wurde noch sechs Jahre später, erst 1640, von dem jungen, talentvollen Gascoigne³ erfunden.

Umfaßt, wie ich eben erinnert habe, das telescopische Sehen, Erkennen und Messen nur 240 Jahre unferes astronomischen Wissens; so zählen wir, ohne der Chalpäer, der Aegypter und der Chinesen zu gedenken, bloß von Timochares und Aristyllus an⁴ bis zu den Entdeckungen von Galilei, mehr als neunzehn Jahrhunderte, in denen Lage und Lauf der Gestirne mit unbewaffnetem Auge beobachtet worden ist. Bei den vielen Störungen, welche in dieser langen Periode, unter den Völkern, die das Becken des Mittelmeers umwohnen, der Fortschritt der Cultur und die Erweiterung des Ideenkreises erlitten hat, muß man über das erstaunen, was Hipparch und Ptolemäus von dem Zurückweichen der Aequinoctial-Punkte, den verwickelten Bewegungen der Planeten, den zwei vornehmsten Ungleichheiten des Mondes und von den Sternörtern; was Copernicus von dem wahren Weltssysteme, Tycho von der Vervollkommnung der practischen Astronomie und ihren Methoden vor Erfindung des telescopischen Sehens erkannt haben. Lange Röhren, deren sehr wahrscheinlich sich schon die Alten, mit Gewißheit die arabischen Astronomen bedienten, zum Absehen an Dioptern oder Spaltöffnungen, konnten allerdings die Schärfe der Beobachtung etwas vermehren. Abul-Hassan spricht sehr bestimmt von der Röhre, an deren Extremitäten die Ocular- und Objectiv-Dioptern befestigt waren; auch wurde diese Vorrichtung auf der, von Hulagu gegründeten Sternwarte zu

Meragha benutzt. Wenn das Sehen durch Röhren die Auffuchung von Sternen in der Abenddämmerung erleichterte, wenn die Sterne dem bloßen Auge durch die Röhre früher sichtbar wurden als ohne dieselbe; so liegt, wie schon Arago bemerkt hat, die Ursach darin, daß die Röhre einen großen Theil des störenden diffusen Lichts (die rayons perturbateurs) der Luftschichten abhält, welche zwischen dem an die Röhre angebrückten Auge und dem Sterne liegen. Eben so hindert die Röhre auch bei Nacht den Seiten-Eindruck des schwachen Lichtes, welches die Lufttheilchen von den gesammten Sternen des Firmaments empfangen. Die Intensität des Lichtbildes und die Größe des Sternes nehmen scheinbar zu. Nach einer viel emendirten und viel bestrittenen Stelle des Strabo, in welcher des Sehens durch Röhren Erwähnung geschieht, wird ausdrücklich „der erweiterten Gestalt der Gestirne“, irrig genug als Wirkung der Strahlenbrechung⁵, gedacht.

Licht, aus welcher Quelle es kommen mag: aus der Sonne, als Sonnenlicht, oder von den Planeten reflectirt, aus den Fixsternen, aus faulem Holze, oder als Product der Lebenshätigkeit der Leuchtwürmer; zeigt dieselben Brechungsverhältnisse.⁶ Aber die prismatischen Farbenbilder (Spectra) aus verschiedenen Lichtquellen (aus der Sonne und Fixsternen) zeigen eine Verschiedenheit der Lage in den dunkeln Linien (raies du spectre), welche Wollaston 1808 zuerst entdeckt und deren Lage Fraunhofer 12 Jahre später mit so großer Genauigkeit bestimmt hat. Wenn dieser schon 600 dunkle Linien (eigentliche Lücken, Unterbrechungen, fehlende Theile des Farbenbildes) zählte, so stieg in der Arbeit von Sir David Brewster (1833) die Zahl der

Linien bei den schönen Versuchen mit Stickstoff-Dryd auf mehr als 2000. Man hatte bemerkt, daß zu gewissen Jahreszeiten bestimmte Linien im Farbenbilde fehlten; aber Brewster hat gezeigt, daß die Erscheinung Folge der verschiedenen Sonnenhöhe und der verschiedenen Absorption der Lichtstrahlen beim Durchgang durch die Atmosphäre ist. In den Farbenbildern, welche das zurückgeworfene Licht des Mondes, der Venus, des Mars und der Wolken giebt, erkennt man, wie wohl zu vermuthen stand, alle Eigenthümlichkeiten des Sonnenspectrums. Dagegen sind die dunkeln Linien des Spectrums des Sirius von denen des Castor oder anderer Fixsterne verschieden. Castor zeigt selbst andere Linien als Pollux und Procyon. Amici hat diese, schon von Fraunhofer angedeuteten Unterschiede bestätigt, und scharfsinnig darauf aufmerksam gemacht, daß bei Fixsternen von jetzt gleichem, völlig weißen Lichte die dunkeln Linien nicht dieselben sind. Es bleibt hier noch ein weites und wichtiges Feld künftigen Untersuchungen geöffnet, um das sicher Aufgefundene von dem mehr Zufälligen, von der absorbirenden Wirkung der Luftschichten, zu trennen.

Einer anderen Erscheinung ist hier zu erwähnen, in welcher die specifische Eigenthümlichkeit der Lichtquelle einen mächtigen Einfluß äußert. Das Licht glühender fester Körper und das Licht des electrischen Funkens zeigen große Mannigfaltigkeit in der Zahl und Lage der dunkeln Wollaston'schen Linien. Nach den merkwürdigen Versuchen von Wheatstone mit Drehspiegeln soll auch das Licht der Reibungs- Electricität eine mindestens im Verhältniß von 3 zu 2 (das ist um volle 20980 geographische Meilen in Einer Zeitsecunde) größere Geschwindigkeit haben als das Sonnenlicht.

Das neue Leben, von dem alle Theile der Optik durchdrungen worden sind, als zufällig das von den Fenstern des Palais du Luxembourg zurückstrahlende Licht der untergehenden Sonne den scharfsinnigen Malus (1808) zu seiner wichtigen Entdeckung⁸ der Polarisation leitete, hat, durch die tiefer ergründeten Erscheinungen der doppelten Brechung, der gewöhnlichen (Huygenschen) und der farbigen Polarisation, der Interferenz und der Diffraction, dem Forscher unerwartete Mittel dargeboten: directes und reflectirtes Licht zu unterscheiden⁹, in die Constitution des Sonnenkörpers und seiner leuchtenden Hüllen¹⁰ einzubringen, den Druck und den kleinsten Wassergehalt der Luftschichten zu messen, den Meeresboden und seine Klippen mittelst einer Turmalin-Platte¹¹ zu erspähen, ja nach Newton's Vorgange die chemische¹² Beschaffenheit (Mischung) mehrerer Substanzen¹³ mit ihren optischen Wirkungen zu vergleichen. Es ist hinlänglich die Namen Airy, Arago, Biot, Brewster, Cauchy, Faraday, Fresnel, John Herschel, Lloyd, Malus, Neumann, Plateau, Seebeck . . . zu nennen, um eine Reihe glänzender Entdeckungen und die glücklichsten Anwendungen des neu Entdeckten dem wissenschaftlichen Leser ins Gedächtniß zu rufen. Die großen und genialen Arbeiten von Thomas Young haben diese wichtigen Bestrebungen mehr als vorbereitet. Arago's Polariscop und die beobachtete Stellung farbiger Diffractions-Fransen (Folgen der Interferenz) sind vielfach gebrauchte Hülfsmittel der Erforschung geworden. Die Meteorologie hat auf dem neu gebahnten Wege nicht minder gewonnen als die physische Astronomie.

So verschieden auch die Sehkraft unter den Menschen ist, so giebt es doch auch hier für das unbewaffnete Auge

eine gewisse Mittelstufe organischer Fähigkeit, die bei dem älteren Geschlechte (bei Griechen und Römern) dieselbe wie heut zu Tage war. Die Plejaden geben den Beweis dafür, daß vor mehreren tausend Jahren wie jetzt Sterne, welche die Astronomen 7ter Größe nennen, dem bloßen Auge bei mittlerer Sehkraft unsichtbar blieben. Die Plejadengruppe besteht: aus einem Stern 3ter Größe, Alcyone; aus zweien 4ter, Electra und Atlas; dreien 5ter: Merope, Maja und Taygeta; zweien 6ter bis 7ter, Plejone und Celaeno; einem 7ter bis 8ter, Asterope; und vielen sehr kleinen telescopischen Sternen. Ich bediene mich der jetzigen Benennung und Reihung, denn bei den Alten wurden dieselben Namen theilweise anderen Sternen beigelegt. Nur die erstgenannten sechs Sterne 3ter, 4ter und 5ter Größe wurden mit Leichtigkeit gesehen.¹⁴ Quae septem dici, sex tamen esse solent; sagt Ovidius (Fast. IV, 170). Man hielt eine der Atlas-Töchter, Merope, die einzige, die sich mit einem Sterblichen vermählt, für schaamvoll verhält, auch wohl für ganz verschwunden. Sie ist wahrscheinlich der Stern fast 7ter Größe, welchen wir Celaeno nennen; denn Hipparch im Commentar zu Aratus bemerkt, daß bei heiterer mondleerer Nacht man wirklich sieben Sterne erkenne. Man sah dann Celaeno; denn Plejone, bei gleicher Helligkeit, steht dem Atlas, einem Stern 4ter Größe, zu nahe.

Der kleine Stern Alcor, unser Reuterchen, welcher nach Triesnecker in 11' 48" Entfernung von Mizar im Schwanz des großen Bären steht, ist nach Argelander 5ter Größe, aber durch die Strahlen von Mizar überglänzt. Er wurde von den Arabern Saidak, der Prüfer, genannt:

H. v. Humboldt, Kosmos. III.

weil, wie der persische Astronom Nazwini¹⁵ sagt, „man an ihm die Sehkrast zu prüfen pflegte“. Ich habe Alcor mit unbewaffnetem Auge, trotz der niedrigen Stellung des großen Böven unter den Tropen, jeden Abend an der regenlosen Küste von Cumana und auf den 12000 Fuß hohen Ebenen der Cordilleren in großer Deutlichkeit, nur selten und ungewisser in Europa und in den trockenen Luftschichten der nord-asiatischen Steppen erkannt. Die Grenze, innerhalb deren es dem unbewaffneten Auge nicht mehr möglich ist zwei sich sehr nahe stehende Objecte am Himmel von einander zu trennen, hängt, wie Mädler sehr richtig bemerkt, von dem relativen Glanze der Sterne ab. Die beiden mit α Capricorni bezeichneten Sterne 3ter und 4ter Größe werden in gegenseitiger Entfernung von $6\frac{1}{2}$ Minute ohne Mühe als getrennt erkannt. Galle glaubt noch bei sehr heiterer Luft ϵ und δ Lyrae in $3\frac{1}{2}$ Minute Distanz mit bloßem Auge zu sondern, weil beide 4ter Größe sind.

Das Ueberglänzen durch die Strahlen des nahen Planeten ist auch die Hauptursach, warum die Jupiters-
trabanten, welche aber nicht alle, wie man oft behauptet, einen Lichtglanz von Sternen 5ter Größe haben, dem unbewaffneten Auge unsichtbar bleiben. Nach neueren Schätzungen und Vergleichung meines Freundes, des Dr. Galle, mit nahe stehenden Sternen ist der dritte Trabant, der hellste, vielleicht 5ter bis 6ter Größe, während die anderen bei wechselnder Helligkeit 6ter bis 7ter Größe sind. Nur einzelne Beispiele werden angeführt, wo Personen von außerordentlicher Scharfsichtigkeit, d. h. solche, welche mit bloßen Augen schwächere Sterne als die 6ter Größe deutlich erkennen, einzelne Jupiterstrabanten ohne Fernrohr gesehen

haben. Die Angular-Entfernung des dritten, überaus hellen Trabanten ist vom Centrum des Planeten $4' 42''$; die des vierten, welcher nur $\frac{1}{6}$ kleiner als der größte ist, $8' 16''$: und alle Jupitersmonde haben, wie Arago behauptet¹⁶, zuweilen auf gleicher Oberfläche ein intensiveres Licht als der Planet; zuweilen erscheinen sie dagegen auf dem Jupiter als graue Flecken, wie neuere Beobachtungen gelehrt haben. Die überdeckenden Strahlen und Schwänze, welche unserem Auge als von den Planeten und Fixsternen ausgehend erscheinen, und seit den frühesten Zeiten der Menschheit in biblischen Darstellungen, besonders bei den Aegyptern, die glänzenden Himmelskörper bezeichnen (Haffenraß erklärt sie für Brennlinien, *intersections de deux caustiques*, auf der Krystalllinse), haben mindestens 5 bis 6 Minuten Länge.

„Das Bild der Sterne, die wir mit bloßen Augen sehen, ist durch divergirende Strahlen vergrößert; es nimmt durch diese Ausdehnung auf der Netzhaut einen größeren Raum ein, als wenn es in einem einzelnen Punkte concentrirt wäre. Der Nerveneindruck ist schwächer. Ein sehr dichter Sternschwarm, in welchem die einzelnen Sterne alle kaum 7ter Größe sind, kann dagegen dem unbewaffneten Auge sichtbar werden, weil die Bilder der vielen einzelnen Sterne sich auf der Netzhaut über einander legen und daher jeder sensible Punkt derselben, wie bei einem concentrirten Bilde, verstärkt angeregt wird.“¹⁷

Fernröhre und Telescope geben leider! wenn gleich in einem weit geringeren Grade, den Sternen einen unwahren, facticen Durchmesser. Nach den schönen Untersuchungen von William Herschel¹⁸ nehmen aber diese Durchmesser ab mit zunehmender Stärke der Vergrößerung. Der

scharfsinnige Beobachter schätzte den scheinbaren Durchmesser von Vega der Leier bei der ungeheuren Vergrößerung von 6500 Mal noch zu $0'',36$. Bei terrestrischen Gegenständen bestimmt außer der Beleuchtung auch die Form des Gegenstandes die Größe des kleinsten Schwinkels für das unbewaffnete Auge. Schon Adams hat sehr richtig bemerkt, daß eine dünne lange Stange viel weiter sichtbar ist als ein Quadrat, dessen Seite dem Durchmesser derselben gleich ist. Einen Strich sieht man weiter als einen Punkt, auch wenn beide gleichen Durchmesser haben. Arago hat durch Winkelmessung der von der Pariser Sternwarte aus sichtbaren fernen Blixa bleiter den Einfluß der Gestalt (des Umrisses der Bilder) vielfältigen Messungen unterworfen. In der Bestimmung des kleinstmöglichen optischen Schwinkels, unter welchem irdische Objecte dem bloßen Auge erkenntlich sind, ist man seit Robert Hooke, der noch streng eine volle Minute festsetzte, bis Tobias Mayer, welcher $34''$ für einen schwarzen Fleck auf weißem Papiere forderte, ja bis zu Leeuwenhoek's Spinnfäden (unter einem Winkel von $4'',7$ bei sehr gewöhnlicher Sehkraft sichtbar), immer vermindernd fortgeschritten. In den neuesten, sehr genauen Versuchen Hueck's über das Problem von der Bewegung der Krystallinse wurden weiße Striche auf schwarzem Grunde unter einem Winkel von $1'',2$; ein Spinnensfaden bei $0'',6$; ein feiner glänzender Drath bei kaum $0'',2$ gesehen. Das Problem ist gar nicht im allgemeinen numerisch zu lösen, da alles von den Bedingungen der Gestalt der Objecte, ihrer Erleuchtung, ihres Contrastes mit dem Hintergrunde, von dem sie sich abheben, der Bewegung oder Ruhe und der Natur der Luftschichten, in denen man sich befindet, abhängt.

Einen lebhaften Eindruck machte es mir einst, als auf einem reizenden Landstige des Marques de Selvagre, zu Chillo (unfern Quito), wo man den langgestreckten Rücken des Vulkans Pichincha in einer, trigonometrisch gemessenen, horizontalen Entfernung von 85000 Pariser Fuß vor sich ausgestreckt sieht, die Indianer, welche neben mir standen, meinen Reisebegleiter Bonpland, der eben allein in einer Expedition nach dem Vulkan begriffen war, als einen weißen, sich vor schwarzen basaltischen Felswänden fortbewegenden Punkt früher erkannten, als wir ihn in den aufgestellten Fernröhren auffanden. Auch mir und dem unglücklichen Sohn des Marques, Carlos Montufar (später im Bürgerkriege hingeopfert), wurde bald das weiße sich bewegende Bild bei unbewaffnetem Auge sichtbar. Bonpland war in einen weißen baumwollenen Mantel (den landesüblichen Poncho) gehüllt. Bei der Annahme der Schulterbreite von 3 bis 5 Fuß, da der Mantel bald fest anlag, bald weit zu flattern schien, und bei der bekannten Entfernung ergaben sich 7" bis 12" für den Winkel, unter welchem der bewegte Gegenstand deutlich gesehen wurde. Weiße Objecte auf schwarzem Grund werden nach Hueck's wiederholten Versuchen weiter gesehen als schwarze Objecte auf weißem Grunde. Der Lichtstrahl kam bei heiterem Wetter durch dünne Luftschichten von 14412 Fuß Höhe über der Meeresfläche, zu unserer Station in Chillo, das selbst noch 8046 Fuß hoch liegt. Die ansteigende Entfernung war 85596 Fuß oder $3\frac{7}{10}$ geographische Meilen; der Stand von Barometer und Thermometer in beiden Stationen sehr verschieden, oben wahrscheinlich 194 Lin. und 8° C., unten nach genauer Beobachtung 250,2 Lin. und 18°,7 C. Das

Gauß'sche, für unsere deutschen trigonometrischen Messungen so wichtig gewordene Heliotrop-Licht wurde, vom Brocken aus auf den Hohenhagen reflectirt, dort mit bloßem Auge in einer Entfernung von 213000 Par. Fuß (mehr als 9 geogr. Meilen) gesehen: oft an Punkten, in welchen die scheinbare Breite eines dreizölligen Spiegels nur 0'',43 betrug.

Die Absorption der Lichtstrahlen, welche von dem irdischen Gegenstände ausgehen und in ungleichen Entfernungen durch dichtere oder dünnere, mit Wasserdunst mehr oder minder geschwängerte Luftschichten zu dem unbewaffneten Auge gelangen; der hindernde Intensitätsgrad des diffusen Lichtes, welches die Lufttheilchen ausstrahlen, und viele noch nicht ganz aufgeklärte meteorologische Proceffe modificiren die Sichtbarkeit ferner Gegenstände. Ein Unterschied der Lichtstärke von $\frac{1}{60}$ ist nach alten Versuchen des immer so genauen Bouguer zur Sichtbarkeit nöthig. Man sieht, wie er sich ausdrückt, nur auf negative Weise wenig lichtstrahlende Berggipfel, die sich als dunkle Massen von dem Himmelsgewölbe abheben. Man sieht sie bloß durch die Differenz der Dicke der Luftschichten, welche sich bis zu dem Objecte oder bis zum äußersten Horizont erstrecken. Dagegen werden auf positive Weise stark leuchtende Gegenstände, wie Schneeberge, weiße Kalkfelsen und Bimsstein-Kegel, gesehen. Die Entfernung, in welcher auf dem Meere hohe Berggipfel erkannt werden können, ist nicht ohne Interesse für die praktische Nautik, wenn genaue astronomische Ortsbestimmungen für die Lage des Schiffes fehlen. Ich habe diesen Gegenstand an einem anderen Orte¹⁹ bei Gelegenheit der Sichtbarkeit des Pico von Teneriffa umständlich behandelt.

Das Sehen der Sterne bei Tage mit bloßem Auge in den Schächten der Bergwerke und auf sehr hohen Gebirgen ist seit früher Jugend ein Gegenstand meiner Nachforschung gewesen. Es war mir nicht unbekannt, daß schon Aristoteles²⁰ behauptete, Sterne werden bisweilen aus Erdgewölben und Eisternen wie durch Röhren gesehen. Auch Plinius erwähnt dieser Sage, und erinnert dabei an die Sterne, die man bei Sonnenfinsternissen deutlichst am Himmelsgewölbe erkenne. Ich habe in Folge meines Berufs als praktischer Bergmann mehrere Jahre lang einen großen Theil des Tages in den Gruben zugebracht und durch tiefe Schächte das Himmelsgewölbe im Zenith betrachtet, aber nie einen Stern gesehen; auch in mericanischen, peruianischen und sibirischen Bergwerken nie ein Individuum aufgefunden, das vom Sternsehen bei Tage hätte reden hören: obgleich unter so verschiedenen Breitengraden, unter denen ich in beiden Hemisphären unter der Erde war, sich doch Zenithal-Sterne genug hätten vortheilhaft dem Auge darbieten können. Bei diesen ganz negativen Erfahrungen ist mir um so auffallender das sehr glaubwürdige Zeugniß eines berühmten Optikers gewesen, der in früher Jugend Sterne bei hellem Tage durch einen Rauchfang erblickte.²¹ Erscheinungen, deren Sichtbarkeit von dem zufälligen Zusammentreffen begünstigender Umstände abhängt, müssen nicht darum geläugnet werden, weil sie so selten sind.

Dieser Grundsatz findet, glaube ich, seine Anwendung auch auf das von dem immer so gründlichen Saussure behauptete Sehen der Sterne mit bloßen Augen bei hellem Tage am Abfall des Montblanc, auf der Höhe von 11970 Fuß. »Quelques-uns des guides m'ont assuré«

sagt der berühmte Alpenforscher, »avoir vu des étoiles en plein jour; pour *moi je* n'y songeois pas, en sorte que je n'ai point été le témoin de ce phénomène; *mais l'assertion uniforme des guides ne me laisse aucun doute sur la réalité.*²² Il faut d'ailleurs être entièrement à l'ombre. et avoir même au-dessus de la tête une masse d'ombre d'une épaisseur considérable, sans quoi l'air trop fortement éclairé fait évanouir la foible clarté des étoiles.« Die Bedingungen sind also fast ganz dieselben, welche die Cisternen der Alten und der eben erwähnte Rauchfang dargeboten haben. Ich finde diese merkwürdige Behauptung (vom Morgen des 2 August 1787) in keiner andern Reise durch die schweizer Gebirge wiederholt. Zwei kenntnißvolle, vortreffliche Beobachter, die Gebrüder Hermann und Adolph Schlagintweit, welche neuerlichst die östlichen Alpen bis zum Gipfel des Großglockners (12213 Fuß) durchforscht haben, konnten nie Sterne bei Tage sehen, noch haben sie die Sage unter den Hirten und Gemsjägern gefunden. Ich habe mehrere Jahre in den Cordilleren von Mexico, Quito und Peru zugebracht und bin so oft mit Bonpland bei heiterem Wetter auf Höhen von mehr als vierzehn- oder funfzehn-tausend Fuß gewesen, und nie habe ich oder später mein Freund Boussingault Sterne am Tage erkennen können: obgleich die Himmelsbläue so tief und dunkel war, daß sie an demselben Cyanometer von Paul in Genf, an welchem Sauffure auf dem Montblanc 39° ablas, von mir unter den Tropen (zwischen 16000 und 18000 Fuß Höhe) im Zenith auf 46° geschätzt wurde.²³ Unter dem herrlichen, ätherreinen Himmel von Cumana, in der Ebene des Littorals, habe ich aber mehrmals und leicht, nach Beobachtung von

Erabanten-Verfinsterungen, Jupiter mit bloßen Augen wieder aufgefunden und deutlichst gesehen, wenn die Sonnenscheibe schon 18° bis 20° über dem Horizont stand.

Es ist hier der Ort wenigstens beiläufig einer anderen optischen Erscheinung zu erwähnen, die ich, auf allen meinen Bergbesteigungen, nur Einmal, und zwar vor dem Aufgang der Sonne, den 22 Junius 1799 am Abhange des Pico von Teneriffa, beobachtete. Im Malpays, ohngefähr in einer Höhe von 10700 Fuß über dem Meere, sah ich mit unbewaffnetem Auge tief stehende Sterne in einer wunderbar schwankenden Bewegung. Leuchtende Punkte stiegen aufwärts, bewegten sich seitwärts und fielen an die vorige Stelle zurück. Das Phänomen dauerte nur 7 bis 8 Minuten und hörte auf lange vor dem Erscheinen der Sonnenscheibe am Meerhorizont. Dieselbe Bewegung war in einem Fernrohr sichtbar; und es blieb kein Zweifel, daß es die Sterne selbst waren, die sich bewegten.²⁴ Gehörte diese Ortsveränderung zu der so viel bestrittenen lateralen Strahlenbrechung? Bietet die wellenförmige Undulation der aufgehenden Sonnenscheibe, so gering sie auch durch Messung gefunden wird, in der lateralen Veränderung des bewegten Sonnenrandes einige Analogie dar? Nahe dem Horizont wird ohnedies jene Bewegung scheinbar vergrößert. Fast nach einem halben Jahrhundert ist dieselbe Erscheinung des Sternschwankens, und genau an demselben Orte im Malpays, wieder vor Sonnenaufgang, von einem unterrichteten und sehr aufmerksamen Beobachter, dem Prinzen Adalbert von Preußen, zugleich mit bloßen Augen und im Fernrohr beobachtet worden! Ich fand die Beobachtung in seinem handschriftlichen Tagebuche; er hatte sie eingetragen, ohne, vor

seiner Rückkunft von dem Amazonenstrom, erfahren zu haben, daß ich etwas ganz ähnliches gesehen.²⁵ Auf dem Rücken der Andeskette oder bei der häufigen Luftspiegelung (Kimmung, mirage) in den heißen Ebenen (Llanos) von Südamerika habe ich, trotz der so verschiedenartigen Mischung ungleich erwärmter Luftschichten, keine Spur lateraler Refraction je finden können. Da der Pic von Teneriffa uns so nahe ist und oft von wissenschaftlichen, mit Instrumenten versehenen Reisenden kurz vor Sonnenaufgang besucht wird, so darf man hoffen, daß die hier von mir erneuerte Aufforderung zur Beobachtung des Sternschwankens nicht wieder ganz verhallen werde.

Ich habe bereits darauf aufmerksam gemacht, wie lange vor der großen Epoche der Erfindung des telescopischen Sehens und seiner Anwendung auf Beobachtung des Himmels, also vor den denkwürdigen Jahren 1608 und 1610, ein überaus wichtiger Theil der Astronomie unseres Planetensystems bereits begründet war. Den ererbten Schatz des griechischen und arabischen Wissens haben Georg Purbach, Regiomontanus (Johann Müller) und Bernhard Walther in Nürnberg durch mühevollen, sorgfältigen Arbeiten vermehrt. Auf ihr Bestreben folgt eine kühne und großartige Gedankenentwicklung, das System des Copernicus; es folgen der Reichthum genauer Beobachtungen des Tycho, der combinirende Scharfsinn und der beharrliche Rechnungstrieb von Kepler. Zwei große Männer, Kepler und Galilei, stehen an dem wichtigsten Wendepunkt, den die Geschichte der messenden Sternkunde darbietet; beide bezeichnen die Epoche, wo das Beobachten mit unbewaffnetem Auge, doch mit sehr verbesserten Meßinstrumenten, sich von dem telescopischen

Sehen scheidet. Galilei war damals schon 44, Kepler 37 Jahre alt; Tycho, der genaueste messende Astronom dieser großen Zeit, seit sieben Jahren todt. Ich habe schon früher (Kosmos Bd. II. S. 365) erwähnt, daß Kepler's drei Gesetze, die seinen Namen auf ewig verherrlicht haben, von keinem seiner Zeitgenossen, Galilei selbst nicht ausgenommen, mit Lob erwähnt worden sind. Auf rein empirischem Wege entdeckt, aber für das Ganze der Wissenschaft folgereicher als die vereinzelte Entdeckung ungesehener Weltkörper, gehören sie ganz der Zeit des natürlichen Sehens, der Tychonischen Zeit, ja den Tychonischen Beobachtungen selbst an: wenn auch der Druck der *Astronomia nova, seu Physica coelestis de motibus Stellae Martis* erst 1609 vollendet, und gar das dritte Gesetz, nach welchem sich die Quadrate der Umlaufzeiten zweier Planeten verhalten wie die Würfel der mittleren Entfernung, erst in der *Harmonice Mundi* 1619 entwickelt wurde.

Der Uebergang des natürlichen zum telescopischen Sehen, welcher das erste Zehntheil des siebzehnten Jahrhunderts bezeichnet und für die Astronomie (die Kenntniß des Weltraumes) noch wichtiger wurde, als es für die Kenntniß der irdischen Räume das Jahr 1492 gewesen war, hat nicht bloß den Blick in die Schöpfung endlos erweitert; er hat auch, neben der Bereicherung des menschlichen Ideenkreises, durch Darlegung neuer und verwickelter Probleme das mathematische Wissen zu einem bisher nie erreichten Glanze erhoben. So wirkt die Stärkung sinnlicher Organe auf die Gedankenwelt, auf die Stärkung intellectueller Kraft, auf die Veredlung der Menschheit. Dem Fernrohr allein verdanken wir in kaum drittheil

Jahrhunderten die Kenntniß von 13 neuen Planeten, von 4 Trabanten-Systemen (4 Monden des Jupiter, 8 des Saturn, 4, vielleicht 6 des Uranus, 1 des Neptun), von den Sonnenflecken und Sonnenfackeln, den Phasen der Venus, der Gestalt und Höhe der Mondberge, den winterlichen Polarzonen des Mars, den Streifen des Jupiter und Saturn, den Ringen des letzteren, den inneren (planetarischen) Cometen von kurzer Umlaufszeit, und von so vielen andern Erscheinungen, die ebenfalls dem bloßen Auge entgehen. Wenn unser Sonnensystem, das so lange auf 6 Planeten und einen Mond beschränkt schien, auf die eben geschilderte Weise in 240 Jahren bereichert worden ist, so hat der sogenannte Fixsternhimmel schichtenweise eine noch viel unerwartetere Erweiterung gewonnen. Tausende von Nebelflecken, Sternhaufen und Doppelsternen sind aufgezählt. Die veränderliche Stellung der Doppelsterne, welche um einen gemeinschaftlichen Schwerpunkt kreisen, hat, wie die eigene Bewegung aller Fixsterne, erwiesen, daß Gravitations-Kräfte in jenen fernen Welträumen wie in unseren engen planetarischen, sich wechselseitig störenden Kreisen walten. Seitdem Morin und Gascoigne (freilich erst 25 bis 30 Jahre nach Erfindung des Fernrohrs) optische Vorrichtungen mit Meßinstrumenten verbanden, haben feinere Bestimmungen der Ortsveränderung in den Gestirnen erreicht werden können. Auf diesem Wege ist es möglich geworden mit größter Schärfe die jedesmalige Position eines Weltkörpers, die Aberrations-Ellipsen der Fixsterne und ihre Parallaxen, die gegenseitigen Abstände der Doppelsterne von wenigen Zehenttheilen einer Bogen-Secunde zu messen. Die astronomische Kenntniß des Sonnensystems erweiterte sich allmählig zu der eines Weltsystems.

Wir wissen, daß Galilei seine Entdeckungen der Jupitersmonde mit siebenmaliger Vergrößerung machte, und nie eine stärkere als zweiunddreißigmalige anwenden konnte. Einhundert und siebenzig Jahre später sehen wir Sir William Herschel bei seinen Untersuchungen über die Größe des scheinbaren Durchmessers von Arcturus (im Nebel 0", 2) und Vega in der Leier Vergrößerungen benutzen von 6500 Mal. Seit der Mitte des 17ten Jahrhunderts wetteiferte man in dem Bestreben nach langen Fernröhren. Christian Huygens entdeckte zwar 1655 den ersten Saturnstrabanten, Titan (den 6ten im Abstände von dem Centrum des Planeten), nur noch mit einem zwölffüßigen Fernrohr; er wandte später auf den Himmel längere bis 122 Fuß an; aber die drei Objective von 123, 170 und 210 Fuß Brennweite, welche die Royal Society von London besitzt und welche von Constantin Huygens, dem Bruder des großen Astronomen, verfertigt wurden, sind von letzterem, wie er ausdrücklich sagt²⁶, nur auf terrestrische Gegenstände geprüft worden. Aluzout, der schon 1663 Riesensfernrohre ohne Röhre, also ohne feste (starre) Verbindung zwischen dem Objectiv und dem Ocular, construirte, vollendete ein Objectiv, das bei 300 Fuß Focallänge eine 600malige Vergrößerung ertrug.²⁷ Den nützlichsten Gebrauch von solchen, an Masten befestigten Objectiven machte Dominicus Cassini zwischen den Jahren 1671 und 1684 bei den auf einander folgenden Entdeckungen des 8ten, 5ten, 4ten und 3ten Saturnstrabanten. Er bediente sich der Objective, die Borelli, Campani und Hartsoeker geschliffen hatten. Die letzteren waren von 250 Fuß Brennweite. Die von Campani, welche des größten Rufes unter der Regierung Ludwigs XIV

genossen, habe ich bei meinem vieljährigen Aufenthalte auf der Pariser Sternwarte mehrmals in Händen gehabt. Wenn man an die geringe Lichtstärke der Saturnstrabanten und an die Schwierigkeit solcher nur durch Stricke bewegten Vorrichtungen²⁸ denkt, so kann man nicht genug bewundern die Geschicklichkeit, den Muth und die Ausdauer des Beobachters.

Die Vortheile, welche man damals allein glaubte durch riesenmäßige Längen erreichen zu können, leiteten, wie es so oft geschieht, große Geister zu excentrischen Hoffnungen. Nuzout glaubte Hooke widerlegen zu müssen, der, um Thiere im Monde zu sehen, Fernröhre von einer Länge von 10000 Fuß, also fast von der Länge einer halben geographischen Meile, vorgeschlagen haben soll.²⁹ Das Gefühl der praktischen Unbequemlichkeit von optischen Instrumenten mit mehr als hundertfüßiger Focallänge verschaffte allmählig durch Newton (nach dem Vorgange von Merfenne und James Gregory von Aberdeen) den kürzeren Reflexions-Instrumenten besonders in England Eingang. Bradley's und Pound's sorgfältige Vergleichung von 5füßigen Hadley'schen Spiegeltelescopen mit dem Refractor von Constantin Huygens, der 123 Fuß Brennweite hatte und dessen wir oben erwähnten, fiel ganz zum Vortheil der ersteren aus. Short's kostbare Reflectoren wurden nun überall verbreitet, bis John Dollond's glückliche praktische Lösung des Problems vom Achromatismus (1759), durch Leonhard Euler und Klingenstierna angeregt, den Refractoren wieder ein großes Uebergewicht verschaffte. Die, wie es scheint, unbestreitbaren Prioritätsrechte des geheimnißvollen Chester More Hall aus Esser (1729) wurden dem Publikum

erst bekannt, als dem John Dollond das Patent für seine achromatischen Fernröhre verliehen wurde.³⁰

Der hier bezeichnete Sieg der Refractions-Instrumente war aber von nicht langer Dauer. Neue Oscillationen der Meinung wurden schon, 18 bis 20 Jahre nach der Bekanntmachung von John Dollond's Erfindung des Achromatismus mittelst Verbindung von Kron- und Flintglas, durch die gerechte Bewunderung angeregt, welche man in und außerhalb Englands den unsterblichen Arbeiten eines Deutschen, William Herschel, zollte. Der Construction seiner zahlreichen 7füßigen und 20füßigen Telescop, auf welche Vergrößerungen von 2200 bis 6000 Mal glücklich angewandt werden konnten, folgte die Construction seines 40füßigen Reflectors. Durch diesen wurden im August und September 1789 die beiden innersten Saturnstrabanten: der 2te (Enceladus), und bald darauf der erste, dem Ringe am nächsten liegende, Mimas, entdeckt. Die Entdeckung des Planeten Uranus (1781) gehört dem 7füßigen Telescop von Herschel; die so lichtschwachen Uranustrabanten sah er (1787) zuerst im 20füßigen Instrumente, zur front-view eingerichtet.³¹ Eine bis dahin noch nie erreichte Vollkommenheit, welche der große Mann seinen Spiegeltelescopen zu geben wußte, in denen das Licht nur einmal reflectirt wird, hat, bei einer ununterbrochenen Arbeit von mehr als 40 Jahren, zur wichtigsten Erweiterung aller Theile der physischen Astronomie, in den Planetenkreisen wie in der Welt der Nebelflecke und der Doppelsterne, geführt.

Auf eine lange Herrschaft der Reflectoren folgte wieder in dem ersten Fünftel des 19ten Jahrhunderts ein erfolgreicher Wettstreit in Anfertigung von achromatischen

Refractoren und Heliometern, die durch Uhrwerke parallaxtisch bewegt werden. Zu Objectiven von außerordentlichen Größen lieferten in Deutschland das Münchner Institut von Utschneider und Fraunhofer, später von Merz und Mahler; in der Schweiz und Frankreich (für Lerebours und Cauchois) die Werkstätte von Guinand und Bontems ein homogenes, streifenloses Flintglas. Es genügt für den Zweck dieser historischen Uebersicht, hier beispielsweise zu nennen die unter Fraunhofer's Leitung gearbeiteten großen Refractoren der Dorpater und Berliner Sternwarte von 9 Pariser Zoll freier Oeffnung bei einer Focalweite von $13\frac{1}{3}$ Fuß; die Refractoren von Merz und Mahler auf den Sternwarten von Pulkowa und Cambridge in den Vereinigten Staaten von Nordamerika²⁾, beide mit Objectiven von 14 Pariser Zoll und 21 Fuß Brennweite versehen. Das Heliometer der Königsberger Sternwarte, lange Zeit das größte, hat 6 Zoll Oeffnung und ist durch Bessel's unvergeßliche Arbeiten berühmt geworden. Die lichtvollen und kurzen dialytischen Refractoren, welche Plööl in Wien zuerst ausführte und deren Vortheile Rogers in England fast gleichzeitig erkannt hatte, verdienen in großen Dimensionen construirt zu werden.

In derselben Zeitepoche, deren Bestrebungen ich hier berühre, weil sie auf die Erweiterung kosmischer Ansichten einen so wesentlichen Einfluß ausgeübt, blieben die mechanischen Fortschritte in Vervollkommnung der messenden Instrumente (Zenith-Sectoren, Meridiankreise, Micrometer) gegen die optischen Fortschritte und die des Zeitmaßes nicht zurück. Unter so vielen ausgezeichneten Namen der neueren Zeit erwähnen wir hier nur für

Messinstrumente: die von Ramsden, Troughton, Fortin, Reichenbach, Gambey, Gertel, Steinheil, Repsold, Bistor, Vertling; für Chronometer und astronomische Pendeluhren: Mudge, Arnold, Emery, Carnshaw, Breguet, Jürgensen, Kessels, Wimmerl, Liede In den schönen Arbeiten, welche wir William und John Herschel, South, Struve, Bessel und Dawes über Abstände und periodische Bewegung der Doppelsterne verdanken, offenbart sich vorzugsweise jene Gleichzeitigkeit der Vervollkommnung in scharfem Sehen und Messen. Struve's Classification der Doppelsterne liefert von denen, deren Abstand unter 1" ist, gegen 100; von denen, die zwischen 1" und 2" fallen, 336: alle mehrfach gemessen.³³

Seit wenigen Jahren haben zwei Männer, welche jedem industriellen Gewerbe fern stehen, der Earl of Rosse in Parsonstown (12 Meilen westlich von Dublin) und Herr Lassell zu Starfield bei Liverpool, aus edler Begeisterung für die Sternkunde, mit der aufopferndsten Freigebigkeit und unter eigener unmittelbaren Leitung, zwei Reflectoren zu Stande gebracht, welche auf's höchste die Erwartung der Astronomen spannen.³⁴ Mit dem Telescope von Lassell, das nur 2 Fuß Oeffnung und 20 Fuß Brennweite hat, sind schon ein Trabant des Neptun und ein achter Trabant des Saturn entdeckt worden; auch wurden zwei Uranustrabanten wieder aufgefunden. Das neue Riesentelescop von Lord Rosse hat 5 Fuß 7 Zoll 7 Linien (6 engl. Fuß) Oeffnung und 46 Fuß 11 Zoll (50 engl. Fuß) Länge. Es steht im Meridian zwischen zwei Mauern, die von jeder Seite 12 Fuß von dem Tubus entfernt und 45 bis 52 Fuß hoch sind. Viele Nebelflecke, welche bisher

kein Instrument auflösen konnte, sind durch dieses herrliche Telescop in Sternschwärme aufgelöst; die Gestalt anderer Nebelflecke ist in ihren wahren Umrissen nun zum ersten Mal erkannt worden. Eine wundersame Helligkeit (Lichtmasse) wird von dem Spiegel ausgegossen.

Morin, der mit Gascoigne (vor Picard und Muzout) zuerst das Fernrohr mit Meßinstrumenten verband, fiel gegen 1638 auf den Gedanken Gestirne bei hellem Tage telescopisch zu beobachten. „Nicht Tycho's große Arbeit über die Position der Fixsterne, indem dieser 1582, also 28 Jahre vor Erfindung der Fernröhre, Venus bei Tage mit der Sonne und bei Nacht mit den Sternen verglich; sondern“, sagt Morin selbst³⁵, „der einfache Gedanke, daß, wie Venus, so auch Arcturus und andere Fixsterne, wenn man sie einmal vor Sonnenaufgang im Felde des Fernrohrs hat, nach Sonnenaufgang am Himmelsgewölbe verfolgt werden können: habe ihn zu einer Entdeckung geführt, welche für die Längen-Bestimmungen auf dem Meere wichtig werden möge. Niemand habe vor ihm die Fixsterne in Angesicht der Sonne auffinden können.“ Seit der Aufstellung großer Mittags-Fernröhre durch Römer (1691) wurden Tagesbeobachtungen der Gestirne häufig und fruchtbar, ja bisweilen selbst auf Messung von Doppelsternen mit Nutzen angewandt. Struve bemerkt³⁶, er habe in dem Dorpater Refractor mit Anwendung einer Vergrößerung von 320 Mal die kleinsten Abstände überaus schwacher Doppelsterne bestimmt, bei so hellem Crepuscularlichte, daß man um Mitternacht bequem lesen konnte. Der Polarstern hat in nur 18" Entfernung einen Begleiter 9ter Größe; im Dorpater Refractor

haben Struve und Wrangel diesen Begleiter bei Tage gesehen³⁷, eben so einmal Ende und Argelander.

Die Ursach der mächtigen Wirkung der Fernröhre zu einer Zeit, wo durch vielfache Reflexion das diffuse Licht³⁸ der Atmosphäre hinderlich ist, hat mancherlei Zweifel erregt. Als optisches Problem interessirte sie auf das lebhafteste den der Wissenschaft so früh entrissenen Vessel. In seinem langen Briefwechsel mit mir kam er oft darauf zurück, und bekannte, keine ihn ganz befriedigende Lösung finden zu können. Ich darf auf den Dank meiner Leser rechnen, wenn ich in einer Anmerkung³⁹ Arago's Ansichten einschalte, wie dieselben in einer der vielen Handschriften enthalten sind, welche mir bei meinem häufigen Aufenthalte in Paris zu benützen erlaubt war. Nach der scharfsinnigen Erklärung meines vieljährigen Freundes erleichtern starke Vergrößerungen das Auffinden und Erkennen der Fixsterne, weil sie, ohne das Bild derselben merkbar auszudehnen, eine größere Menge des intensiven Lichtes der Pupille zuführen, aber dagegen nach einem anderen Gesetze auf den Lustring wirken, von welchem sich der Fixstern abhebt. Das Fernrohr, indem es gleichsam die erleuchteten Theile der Luft, welche das Objectiv umfaßt, von einander entfernt, verdunkelt das Gesichtsfeld, vermindert die Intensität seiner Erleuchtung. Wir sehen aber nur durch den Unterschied des Lichtes des Fixsternes und des Luftfeldes, d. h. der Luftmasse, welche ihn im Fernrohr umgiebt. Ganz anders als der einfache Strahl des Fixsternbildes verhalten sich Planetenscheiben. Diese verlieren in dem vergrößernden Fernrohr durch Dilatation ihre Licht-Intensität eben so wie das Luftfeld (*Paire aérienne*). Noch ist zu erwähnen, daß

starke Vergrößerungen die scheinbare Schnelligkeit der Bewegung des Fixsterns wie die der Scheibe vermehren. Dieser Umstand kann in Instrumenten, welche nicht durch Uhrwerk parallaxtisch der Himmelsbewegung folgen, das Erkennen der Gegenstände am Tage erleichtern. Andere und andere Punkte der Netzhaut werden gereizt. Sehr schwache Schatten, bemerkt Arago an einem anderen Orte, werden erst sichtbar, wenn man ihnen eine Bewegung geben kann.

Unter dem reinen Tropenhimmel, in der trockensten Jahreszeit, habe ich oft mit der schwachen Vergrößerung von 95 Mal in einem Fernrohr von Dollond die blasse Jupitersscheibe auffinden können, wenn die Sonne schon 15° bis 18° hoch stand. Lichtschwäche des Jupiter und Saturn, bei Tage im großen Berliner Refractor gesehen und contrastirend mit dem ebenfalls reflectirten Lichte der der Sonne näheren Planeten, Venus und Merkur, hat mehrmals Dr. Galle überrascht. Jupiters-Bedeckungen sind mit starken Fernröhren bisweilen bei Tage (von Flaugergues 1792, von Struve 1820) beobachtet worden. Argelander sah (7 Dec. 1849) in einem 5füßigen Fraunhofer eine Viertelstunde nach Sonnenaufgang zu Bonn sehr deutlich 3 Jupiterstrabanten. Den Aten konnte er nicht erkennen. Noch später sah der Gehülfe Herr Schmidt den Austritt sämtlicher Trabanten, auch des Aten, aus dem dunkeln Mondrande in dem 8füßigen Fernrohre des Heliometers. Die Bestimmung der Grenzen der telescopischen Sichtbarkeit kleiner Sterne bei Tageshelle unter verschiedenen Klimaten und auf verschiedenen Höhen über der Meeresfläche hat gleichzeitig ein optisches und ein meteorologisches Interesse. Zu den merkwürdigen und in ihren Ursachen viel

bestrittenen Erscheinungen im natürlichen wie im telescopischen Sehen gehört das nächtliche Funkeln (das Blinken, die Scintillation) der Sterne. Zweierlei ist nach Arago's Untersuchungen⁴⁰ in der Scintillation wesentlich zu unterscheiden: 1) Veränderung der Lichtstärke in plöglicher Abnahme bis zum Verlöschen und Wiederaufleben; 2) Veränderung der Farbe. Beide Veränderungen sind in der Realität noch stärker, als sie dem bloßen Auge erscheinen; denn wenn einzelne Punkte der Netzhaut einmal angeregt sind, so bewahren sie den empfangenen Lichteindruck: so daß das Verschwinden des Sterns, seine Verdunkelung, sein Farbenwechsel nicht in ihrem ganzen, vollen Maasse von uns empfunden werden. Auffallender zeigt sich das Phänomen des Sternfunkelns im Fernrohr, sobald man dasselbe erschütteret. Es werden dann andere und andere Punkte der Netzhaut gereizt; es erscheinen farbige, oft unterbrochene Kreise. In einer Atmosphäre, die aus stets wechselnden Schichten von verschiedener Temperatur, Feuchtigkeit und Dichte zusammengesetzt ist, erklärt das Princip der Interferenz, wie nach einem augenblicklichen farbigen Aufleben ein eben so augenblickliches Verschwinden oder die plögliche Verdunkelung des Gestirnes statt finden kann. Die Undulations-Theorie lehrt im allgemeinen, daß zwei Lichtstrahlen (zwei Wellensysteme), von Einer Lichtquelle (Einem Erschütterungs-Mittelpunkte) ausgehend, bei Ungleichheit des Weges sich zerstören; daß das Licht des einen Strahles, zu dem des anderen Strahles hinzugefügt, Dunkelheit hervorbringt. Wenn das Zurückbleiben des einen Wellensystems gegen das andere eine ungerade Anzahl halber Undulationen beträgt, so streben beide Wellen-

systeme, demselben Aether-Molecule zu gleicher Zeit gleiche, aber entgegengesetzte Geschwindigkeiten mitzutheilen: so daß die Wirkung ihrer Vereinigung die Ruhe des Aether-Molecules, also Finsterniß ist. In gewissen Fällen spielt die Refrangibilität der verschiedenen Luftschichten, welche die Lichtstrahlen durchschneiden, mehr als die verschiedene Länge des Weges, die Hauptrolle bei der Erscheinung.⁴¹

Die Stärke der Scintillation ist unter den Fixsternen selbst auffallend verschieden; nicht von der Höhe ihres Standes und von ihrer scheinbaren Größe allein abhängig, sondern, wie es scheint, von der Natur ihres eigenen Lichtprocesses. Einige, z. B. Wega, zittern weniger als Arctur und Procyon. Der Mangel der Scintillation bei den Planeten mit größeren Scheiben ist der Compensation und ausgleichenden Farbenvermischung zuzuschreiben, welche die einzelnen Punkte der Scheibe geben. Es wird die Scheibe wie ein Aggregat von Sternen betrachtet, welche das fehlende, durch Interferenz vernichtete Licht gegenseitig ersetzen und die farbigen Strahlen zu weißem Lichte wiederum vereinigen. Bei Jupiter und Saturn bemerkt man deshalb am seltensten Spuren der Scintillation; wohl aber bei Merkur und Venus, da der scheinbare Durchmesser der Scheiben in den letztgenannten zwei Planeten bis $4'',4$ und $9'',5$ herabsinkt. Auch bei Mars kann zur Zeit der Conjunction sich der Durchmesser bis $3'',3$ vermindern. In den heiteren, kalten Winternächten der gemäßigten Zone vermehrt die Scintillation den prachtvollen Eindruck des gestirnten Himmels auch durch den Umstand, daß, indem wir Sterne 6ter bis 7ter Größe bald hier, bald dort ausglimmen sehen, wir, getäuscht, mehr leuchtende Punkte vermuthen und zu

erkennen glauben, als das unbewaffnete Auge wirklich unterscheidet. Daher das populäre Erstaunen über die wenigen Tausende von Sternen, welche genaue Sterncataloge als den bloßen Augen sichtbar angeben! Daß das zitternde Licht die Fixsterne von den Planeten unterscheidet, war von früher Zeit den griechischen Astronomen bekannt; aber Aristoteles, nach der Ausströmungs- und Tangential-Theorie des Sehens, der er anhängt, schreibt das Zittern und Funkeln der Fixsterne, sonderbar genug, einer bloßen Anstrengung des Auges zu. „Die eingehesteten Sterne“ (die Fixsterne), sagt er ⁴², „funkeln, die Planeten nicht: denn die Planeten sind nahe, so daß das Gesicht im Stande ist sie zu erreichen; bei den feststehenden aber (πρὸς δὲ τοῦς μένοντας) geräth das Auge wegen der Entfernung und Anstrengung in eine zitternde Bewegung.“

Zu Galilei's Zeiten, zwischen 1572 und 1604, in einer Epoche großer Himmelsbegebenheiten, da drei neue Sterne ⁴³ von mehr Glanz als Sterne erster Größe plötzlich erschienen und einer derselben im Schwan 21 Jahre leuchtend blieb, zog das Funkeln als das mutmaßliche Kriterium eines nicht planetarischen Weltkörpers Kepler's Aufmerksamkeit besonders auf sich. Der damalige Zustand der Optik verhinderte freilich den um diese Wissenschaft so hoch verdienten Astronomen sich über die gewöhnlichen Ideen von bewegten Dünsten zu erheben. ⁴⁴ Auch unter den neu erschienenen Sternen, deren die chinesischen Annalen nach der großen Sammlung von Ma-tuan-lin erwähnen, wird bisweilen des sehr starken Funkelns gedacht.

Zwischen den Wendekreisen und ihnen nahe giebt bei gleichmäßigerer Mischung der Luftschichten die große Schwäche

oder völlige Abwesenheit der Scintillation der Fixsterne, 12 bis 15 Grade über dem Horizont, dem Himmelsgewölbe einen eigenthümlichen Charakter von Ruhe und milderem Lichte. Ich habe in mehreren meiner Naturschilderungen der Tropenwelt dieses Charakters erwähnt: der auch schon dem Beobachtungsgeiste von La Condamine und Bouguer in den peruanischen Ebenen, wie dem von Garcin⁴⁵ in Arabien, Indien und an den Küsten des persischen Meerbusens (bei Bender Abassi) nicht entgangen war.

Da der Anblick des gestirnten Himmels in der Jahreszeit perpetuirlich heiterer, ganz wolkenfreier Tropennächte für mich einen besonderen Reiz hatte, so bin ich bemüht gewesen in meinen Tagebüchern stets die Höhen über dem Horizonte aufzuzeichnen, in der das Funkeln der Sterne bei verschiedenen Hygrometerständen aufhörte. Cumana und der regenlose Theil des peruanischen Littorals der Südsee, wenn in letzterem die Zeit der Garua (des Nebels) noch nicht eingetreten war, eigneten sich vorzüglich zu solchen Beobachtungen. Nach Mittelzahlen scheinen die größeren Fixsterne meist nur unter 10° oder 12° Höhe über dem Horizont zu scintilliren. In größeren Höhen giesen sie aus ein milderes, planetarisches Licht. Am sichersten wird der Unterschied erkannt, wenn man dieselben Fixsterne in ihrem allmäligen Aufsteigen oder Niedersinken verfolgt und dabei die Höhenwinkel mißt oder (bei bekannter Ortsbreite und Zeit) berechnet. In einzelnen gleich heiteren und gleich windlosen Nächten erstreckte sich die Region des Funkelns bis 20°, ja bis 25° Höhe; doch war zwischen diesen Verschiedenheiten der Höhe oder der Stärke der Scintillation und den Hygrometer- und Thermometerständen, die in der

unteren, uns allein zugänglichen Region der Luft beobachtet wurden, fast nie ein Zusammenhang zu entdecken. Ich sah in auf einander folgenden Nächten nach beträchtlicher Scintillation 60° bis 70° hoher Gestirne, bei 85° des Saussure'schen Haar-Hygrometers, die Scintillation bis 15° Höhe über dem Horizont völlig aufhören, und dabei doch die Luftfeuchtigkeit so ansehnlich vermehrt, daß das Hygrometer bis 93° fortschritt. Es ist nicht die Quantität der Wasserdämpfe, welche die Atmosphäre aufgelöst erhält; es ist die ungleiche Vertheilung der Dämpfe in den über einander liegenden Schichten und die, in den unteren Regionen nicht bemerkbaren, oberen Strömungen kalter und warmer Luft, welche das verwickelte Ausgleichungs-Spiel der Interferenz der Lichtstrahlen modificiren. Auch bei sehr dünnem gelbrothem Nebel, der kurz vor Erdstößen den Himmel färbte, vermehrte sich auffallend das Funkeln hochstehender Gestirne. Alle diese Bemerkungen beziehen sich auf die völlig heitere, wolken- und regenlose Jahreszeit der tropischen Zone 10° bis 12° nördlich und südlich vom Aequator. Die Lichtphänomene, welche beim Eintritt der Regenzeit während des Durchgangs der Sonne durch den Zenith erscheinen, hängen von sehr allgemein und kräftig, ja fast stürmisch wirkenden Ursachen ab. Die plötzliche Schwächung des Nordost-Passates, und die Unterbrechung regelmäßiger oberer Strömungen vom Aequator zu den Polen und unterer Strömungen von den Polen zum Aequator erzeugen Wolfenbildungen, täglich zu bestimmter Zeit wiederkehrende Gewitter und Regengüsse. Ich habe mehrere Jahre hinter einander bemerkt, wie an den Orten, an denen das Funkeln der Fixsterne überhaupt etwas seltenes ist, der Eintritt

der Regenzeit viele Tage im voraus sich durch das zitternde Licht der Gestirne in großer Höhe über dem Horizont verkündigt. Wetterleuchten, einzelne Blitze am fernen Horizont ohne sichtbares Gewölk oder in schmalen, senkrecht aufsteigenden Wolfensäulen sind dann begleitende Erscheinungen. Ich habe diese charakteristischen Vorgänge, die physognomischen Veränderungen der Himmelsluft in mehreren meiner Schriften zu schildern versucht.⁴⁶

Ueber die Geschwindigkeit des Lichtes, über die Wahrscheinlichkeit, daß dasselbe eine gewisse Zeit zu seiner Fortpflanzung brauche, findet sich die älteste Ansicht bei Bacon von Verulam in dem zweiten Buche des *Novum Organum*. Er spricht von der Zeit, deren ein Lichtstrahl bedarf, die ungeheure Strecke des Weltraums zu durchlaufen; er wirft schon die Frage auf, ob die Sterne noch vorhanden sind, die wir gleichzeitig funkeln sehen.⁴⁷ Man erstaunt diese glückliche Ahndung in einem Werke zu finden, dessen geistreicher Verfasser in mathematischem, astronomischem und physikalischem Wissen tief unter dem seiner Zeitgenossen stand. Gemessen wurden die Geschwindigkeit des reflectirten Sonnenlichtes durch Römer (November 1675) mittelst der Vergleichung von Verfinsterungs-Epochen der Jupiterstrabanten; die Geschwindigkeit des directen Lichtes der Fixsterne mittelst Bradley's großer Entdeckung der Aberration (Herbst 1727), des sinnlichen Beweises von der translatorischen Bewegung der Erde, d. i. von der Wahrheit des copernicanischen Systemes. In der neuesten Zeit ist eine dritte Methode der Messung durch Arago vorgeschlagen worden, die der Lichterscheinungen eines veränderlichen Sternes, z. B. des Algol im Perseus.⁴⁸ Zu diesen

astronomischen Methoden gesellt sich noch eine terrestrische Messung, welche mit Scharfsinn und Glück ganz neuerlich Herr Fizeau in der Nähe von Paris ausgeführt hat. Sie erinnert an einen frühen, zu keinem Resultate leitenden Versuch von Galilei mit zwei gegenseitig zu verdeckenden Laternen.

Aus Römer's ersten Beobachtungen der Jupiterstrabanten schätzten Horrebow und Du Hamel den Lichtweg in Zeit von der Sonne zur Erde bei mittlerer Entfernung $14' 7''$, Cassini $14' 10''$; Newton⁴⁹, was recht auffallend ist, der Wahrheit weit näher $7' 30''$. Delambre⁵⁰ fand, indem er bloß unter den Beobachtungen seiner Zeit die des ersten Trabanten in Rechnung nahm, $8' 13'', 2$. Mit vielem Rechte hat Encke bemerkt, wie wichtig es wäre, in der sicheren Hoffnung bei der jetzigen Vollkommenheit der Fernröhre übereinstimmendere Resultate zu erlangen, eine eigene Arbeit über die Verfinsterungen des Jupitertrabanten zur Ableitung der Lichtgeschwindigkeit zu unternehmen.

Aus Bradley's, von Rigaud in Oxford wieder aufgefundenen Aberrations-Beobachtungen folgen nach der Untersuchung von Dr. Busch⁵¹ in Königsberg für den Lichtweg von der Sonne zur Erde $8' 12'', 14$; die Geschwindigkeit des Sternlichts 41994 geogr. Meilen in der Secunde, und die Aberrations-Constante $20'', 2116$; aber nach neueren, achtzehnmonatlichen Aberrations-Beobachtungen von Struve am großen Passage-Instrument von Pulkowa⁵² muß die erste dieser Zahlen ansehnlich vergrößert werden. Das Resultat dieser großen Arbeit war: $8' 17'', 78$; woraus bei der Aberrations-Constante von $20'', 4451$ mit Encke's Verbesserung der Sonnen-Parallaxe im J. 1835 und der im

astronomischen Jahrbuch für 1852 von ihm angegebenen Werthe des Erdhalbmessers die Lichtgeschwindigkeit von 41549 geogr. Meilen folgt. Der wahrscheinliche Fehler in der Geschwindigkeit soll kaum noch 2 geogr. Meilen betragen. Dies Struvische Resultat ist von dem Delambriſchen ($8' 13'', 2$), das von Bessel in den Tab. Regiom. und bisher in dem Berliner astronomischen Jahrbuche angewandt worden ist, für die Zeit, welche der Lichtstrahl von der Sonne zur Erde braucht, um $\frac{1}{110}$ verschieden. Als völlig abgeschlossen ist die Discussion des Gegenstandes noch nicht zu betrachten. Die früher gehegte Vermuthung, daß die Lichtgeschwindigkeit des Polarsterns in Verhältniß von 133 zu 134 schwächer sei als die seines Begleiters, ist aber vielem Zweifel unterworfen geblieben.

Ein durch seine Kenntnisse wie durch seine große Feinheit im Experimentiren ausgezeichnete Physiker, Herr Fizeau, hat durch sinnreich construirte Vorrichtungen, in denen künstliches, sternartiges Licht von Sauerstoff und Wasserstoff durch einen Spiegel in 8633 Meter (26575 Par. Fuß) Entfernung, zwischen Suresne und La Butte Montmartre, an den Punkt zurückgesandt wird, von dem es ausgegangen, eine terrestrische Messung der Lichtgeschwindigkeit vollbracht. Eine mit 720 Zähnen versehene Scheibe, welche 12,6 Umläufe in der Secunde machte, verdeckte abwechselnd den Lichtstrahl oder ließ ihn frei durch zwischen den Zähnen des Randes. Aus der Angabe eines Zählers (compteur) glaubte man schließen zu können, daß das künstliche Licht 17266 Meter, d. i. den doppelten Weg zwischen den Stationen, in $\frac{1}{18000}$ einer Zeitsecunde zurücklegte: woraus sich eine Geschwindigkeit von 310788 Kilometer oder (da 1 geogr.

Meile 7419 Meter ist) von 41882 geogr. Meilen in der Secunde⁵³ ergibt. Dies Resultat käme demnach dem von Delambre (41994 Meilen) aus den Jupiterstrabanten geschlossenen am nächsten.

Directe Beobachtungen und sinnreiche Betrachtungen über die Abwesenheit aller Färbung während des Lichtwechsels der veränderlichen Sterne, auf die ich später zurückkommen werde, haben Arago zu dem Resultate geführt, daß nach der Undulations-Theorie die Lichtstrahlen, welche verschiedene Farbe, und also sehr verschiedenartige Länge und Schnelligkeit der Transversal-Schwingungen haben, sich in den himmlischen Räumen mit gleicher Geschwindigkeit bewegen. Deshalb ist aber doch im Inneren der verschiedenen Körper, durch welche die farbigen Strahlen gehen, ihre Fortpflanzungs-Geschwindigkeit und Brechung verschieden.⁵⁴ Die Beobachtungen Arago's haben nämlich gelehrt, daß im Prisma die Brechung nicht durch die relative Geschwindigkeit des Lichtes gegen die Erde verändert wird. Alle Messungen gaben einstimmig als Resultat: daß das Licht von den Sternen, nach welchen die Erde sich hinbewegt, denselben Brechungs-Index darbietet als das Licht der Sterne, von welchen die Erde sich entfernt. In der Sprache der Emissions-Hypothese sagte der berühmte Beobachter: daß die Körper Strahlen von allen Geschwindigkeiten aussenden, daß aber unter diesen verschiedenen Geschwindigkeiten nur eine die Empfindung des Lichts anzuregen vermag.⁵⁵

Vergleicht man die Geschwindigkeit des Sonnen-, Sternen- und irdischen Lichtes, welche auch in den Brechungswinkeln des Prisma sich alle auf ganz gleiche Weise

verhalten, mit der Geschwindigkeit des Lichtes der Reibungs-
 Electricität, so wird man geneigt nach den von Wheatstone
 mit bewundernswürdigem Scharfsinn angeordneten Ver-
 suchen die letztere auf das mindeste für schneller im Ver-
 hältniß wie 3 zu 2 zu halten. Nach dem schwächsten
 Resultate des Wheatstonischen optischen Dreh-Apparats legt
 das electricische Licht in der Secunde 288000 englische Meilen
 zurück oder (1 Statut-Meile, deren 69,12 auf den Grad
 gehen, zu 4954 Par. Fuß gerechnet) mehr als 62500
 geographische Meilen.⁵⁶ Rechnet man nun mit Struve für
 Sternenlicht in den Aberrations-Beobachtungen 41549, so
 erhält man den oben angegebenen Unterschied von 20951
 geogr. Meilen als größere Schnelligkeit der Electricität.

Diese Angabe widerspricht scheinbar der schon von
 William Herschel aufgestellten Ansicht, nach der das
 Sonnen- und Fixsternlicht vielleicht die Wirkung eines
 electro-magnetischen Processes, ein perpetuirliches Nordlicht
 sei. Ich sage scheinbar; denn es ist wohl nicht die Mög-
 lichkeit zu bestreiten, daß es in den leuchtenden Weltkör-
 pern mehrere, sehr verschiedenartige magneto-electrische Pro-
 cesse geben könne, in denen das Erzeugniß des Processes,
 das Licht, eine verschiedenartige Fortpflanzungs-
 Geschwindigkeit besäße. Zu dieser Vermuthung gesellt sich die Un-
 sicherheit des numerischen Resultats in den Wheatstoni-
 schen Versuchen. Ihr Urheber selbst hält dasselbe für „nicht
 hinlänglich begründet und neuer Bestätigung bedürftig“,
 um befriedigend mit den Aberrations- und Satelliten-
 Beobachtungen verglichen zu werden.

Neuere Versuche, welche Walker in den Vereinigten
 Staaten von Nordamerika über die Fortpflanzungs-

Geschwindigkeit der Electricität bei Gelegenheit seiner telegraphischen Längen-Bestimmungen von Washington, Philadelphia, Neu-York und Cambridge machte, haben die Aufmerksamkeit der Physiker lebhaft auf sich gezogen. Nach Steinheil's Beschreibung dieser Versuche war die astronomische Uhr des Observatoriums in Philadelphia mit dem Schreib-Apparate von Morse auf der Telegraphenlinie in solche Verbindung gesetzt, daß sich auf den endlosen Papierstreifen des Apparats der Gang dieser Uhr durch Punkte selbst aufzeichnete. Der electricische Telegraph trägt jedes dieser Uhrzeichen augenblicklich nach den anderen Stationen, und giebt denselben durch ähnliche Punkte auf ihren fortrückenden Papierstreifen die Zeit von Philadelphia. Auf diese Weise können willkürliche Zeichen oder der Moment des Durchganges eines Sternes in gleicher Art von dem Beobachter der Station eingetragen werden, indem er bloß mit dem Finger drückend eine Klappe berührt. „Der wesentliche Vortheil dieser amerikanischen Methode besteht“, wie Steinheil sich ausdrückt, „darin, daß sie die Zeitbestimmung unabhängig von der Verbindung der beiden Sinne, — Gesicht und Gehör —, gemacht hat, indem der Uhrgang sich selbst notirt und der Moment des Sterndurchganges (nach Walker's Behauptung bis auf den mittleren Fehler von dem 70ten Theil einer Secunde) bezeichnet wird. Eine constante Differenz der verglichenen Uhrzeichen von Philadelphia und Cambridge entspringt aus der Zeit, die der electricische Strom braucht, um zweimal den Schließungskreis zwischen beiden Stationen zu durchlaufen.“

Messungen, welche auf Leitungswegen von 1050 englischen oder 242 geographischen Meilen Länge angestellt

wurden, gaben aus 18 Bedingungs-Gleichungen die Fortpflanzungs-Geschwindigkeit des hydrogalvanischen Stromes nur zu 18700 englischen oder 4060 geographischen Meilen⁵⁷, d. h. funfzehnmal langsamer als der electriche Strom in Wheatstone's Drehscheiben! Da in den merkwürdigen Versuchen von Walker nicht zwei Dräthe angewandt wurden, sondern die Hälfte der Leitung, wie man sich auszudrücken pflegt, durch den feuchten Erdboden geschah; so könnte hier die Vermuthung gerechtfertigt scheinen, daß die Fortpflanzungs-Geschwindigkeit der Electricität sowohl von der Natur als der Dimension⁵⁸ des Mediums abhängig ist. Schlechte Leiter in der Voltaischen Kette erwärmen sich stärker als gute Leiter, und die electriche Entladungen sind nach den neuesten Versuchen von Rieß⁵⁹ ein sehr verschiedenartig complicirtes Phänomen. Die jetzt herrschenden Ansichten über das, was man „Verbindung durch Erdreich“ zu nennen pflegt, sind der Ansicht von linearer Molecular-Leitung zwischen den beiden Drathenden und der Vermuthung von Leitungs-Hindernissen, von Anhäufung und Durchbruch in einem Strome entgegen: da das, was einst als Zwischenleitung in der Erde betrachtet wurde, einer Ausgleichung (Wiederherstellung) der electriche Spannung allein angehören soll.

Wenn es gleich nach den jetzigen Grenzen der Genauigkeit in dieser Art von Beobachtungen wahrscheinlich ist, daß die Aberrations-Constante und demnach die Lichtgeschwindigkeit aller Fixsterne dieselbe ist; so ist doch auch mehrmals der Möglichkeit gedacht worden, daß es leuchtende Weltkörper gebe, deren Licht deshalb nicht bis zu uns gelangt, weil bei ihrer ungeheuren Masse die Gravitation

die Lichttheilchen zur Umkehr nöthigt. Die Emissions-Theorie giebt solchen Phantasten eine wissenschaftliche Form.⁶⁰ Ich erwähne hier derselben nur deshalb, weil später gewisser Eigenthümlichkeiten der Bewegung, welche dem Procyon zugeschrieben wurden und auf eine Störung durch dunkle Weltkörper zu leiten schienen, Erwähnung geschehen muß. Es ist der Zweck dieses Theils meines Werkes, das zu berühren, was zur Zeit seiner Ausarbeitung und seines Erscheinens die Wissenschaft nach verschiedenen Richtungen bewegt hat und so den individuellen Charakter einer Epoche in der siderischen wie in der tellurischen Sphäre bezeichnet.

Die photometrischen oder Helligkeits-Verhältnisse selbstleuchtender Gestirne, welche den Weltraum erfüllen, sind seit mehr als zweitausend Jahren ein Gegenstand wissenschaftlicher Beobachtung und Schätzung gewesen. Die Beschreibung des gestirnten Himmels umfaßte nicht bloß die Ortsbestimmungen, die Messung des Abstandes der leuchtenden Weltkörper von einander und von den Kreisen, welche sich auf den scheinbaren Sonnenlauf und die tägliche Bewegung des Himmelsgewölbes beziehen; sie berührte auch zugleich die relative Lichtstärke der Gestirne. Die Aufmerksamkeit der Menschen ist gewiß am frühesten auf den lezten Gegenstand geheftet gewesen; einzelne Sterne haben Namen erhalten, ehe man sie sich als mit anderen in Gruppen und Bildern verbunden dachte. Unter den wilden kleinen Völkern, welche die dichten Waldgegenden des Oberen Orinoco und Atabapo bewohnen, an Orten, wo der undurchdringliche Baumwuchs mich gewöhnlich zwang zu Breiten-Bestimmungen nur hoch culminirende Sterne zu beobachten, fand ich oft bei einzelnen Individuen, besonders bei Creisen,

Benennungen für Canopus, Achernar, die Füße des Centaur und α des südlichen Kreuzes. Hätte das Verzeichniß der Sternbilder, welches wir unter dem Namen der Catasterismen des Eratosthenes besitzen, das hohe Alter, das man ihm so lange zugeschrieben (zwischen Autolycus von Pitane und Timocharis, also fast anderthalb Jahrhunderte vor Hipparch); so befäßen wir in der Astronomie der Griechen eine Grenze für die Zeit, wo die Fixsterne noch nicht nach relativen Größen gereiht waren. Es wird in den Catasterismen bei der Aufzählung der Gestirne, welche jedem einzelnen Sternbilde zukommen, oft der Zahl der in ihnen leuchtendsten und größten, oder der dunkeln, wenig erkennbaren, gedacht; ⁶¹ aber keiner relativen Beziehung der Angaben von einem Sternbilde zum anderen. Die Catasterismen sind nach Bernhardt, Baehr und Letronne mehr als zwei Jahrhunderte neuer als der Catalog des Hipparchus: eine unfleißige Compilation, ein Excerpt aus dem, dem Julius Hyginus zugeschriebenen Poeticum astronomicum, wenn nicht aus dem Gedichte *Ἐκωνῆς* des alten Eratosthenes. Jener Catalog des Hipparchus, welchen wir in der Form besitzen, die ihm im Almagest gegeben ist, enthält die erste und wichtige Bestimmung der Größenklassen (Helligkeits-Abstufungen) von 1022 Sternen, also ungefähr von $\frac{1}{3}$ aller am ganzen Himmel mit bloßen Augen sichtbaren Sterne zwischen 1ter und 6ter Größe, letztere mit eingeschlossen. Ob die Schätzungen von Hipparchus allein herrühren, ob sie nicht vielmehr theilweise den Beobachtungen des Timocharis oder Aristyllus angehören, welche von Hipparchus so oft benutzt wurden; bleibt ungewiß.

Diese Arbeit ist die wichtige Grundlage gewesen, auf welcher die Araber und das ganze Mittelalter fortgebaut; ja die bis in das 19te Jahrhundert übergegangene Gewohnheit, die Zahl der Sterne erster Größe auf 15 zu beschränken (Mädler zählt deren 18, Rümker nach sorgfältigerer Erforschung des südlichen Himmels über 20), stammt aus der Classification des Almagest am Schluß der Sterntafel des achten Buches her. Ptolemäus, auf das natürliche Sehen angewiesen, nannte dunkle Sterne alle, welche schwächer als seine 6te Classe leuchten; von dieser Classe führt er sonderbarerweise nur 49 auf, fast gleichartig unter beide Hemisphären vertheilt. Erinnerung man sich, daß das Verzeichniß ohngefähr den fünften Theil aller dem bloßen Auge sichtbaren Fixsterne aufführt, so hätte dasselbe, nach Argelander's Untersuchungen, 640 Sterne 6ter Größe geben sollen. Die Nebelsterne (*νεφελοειδεις*) des Ptolemäus und der Catasterismen des Pseudo-Eratosthenes sind meist kleine Sternschwärme⁶², welche bei der reineren Luft des südlichen Himmels als Nebelflecke erscheinen. Ich gründe diese Vermuthung besonders auf die Angabe eines Nebels an der rechten Hand des Perseus. Galilei, der so wenig als die griechischen und arabischen Astronomen den dem bloßen Auge sichtbaren Nebelfleck der Andromeda kannte, sagt im *Nuncijs sidereus* selbst, daß *stellae nebulosae* nichts anderes sind als Sternhaufen, die wie *areolae sparsim per aethera fulgent*.⁶³ Das Wort Größenordnung (*τῶν μεγάλων τάξεσ*), obgleich auf den Glanz beschränkt, hat doch schon im 9ten Jahrhunderte zu Hypothesen über die Durchmesser der Sterne verschiedener Helligkeit geführt⁶⁴: als hinge die Intensität des Lichts nicht zugleich von der Entfernung,

dem Volum, der Masse und der eigenthümlichen, den Lichtproceß begünstigenden, Beschaffenheit der Oberfläche eines Weltkörpers ab.

Zur Zeit der mongolischen Obergewalt, als im 15ten Jahrhundert unter dem Timuriden Ulugh Beig die Astronomie in Samarkand in größter Blüthe war, erhielten photometrische Bestimmungen dadurch einen Zuwachs, daß jede der 6 Classen der hipparchischen und ptolemäischen Sterngrößen in 3 Unterabtheilungen getheilt wurde; man unterschied kleine, mittlere und große Sterne der zweiten Größe: was an die Versuche zehnthelliger Abstufungen von Struve und Argelander erinnert⁶⁵. In den Tafeln von Ulugh Beig wird dieser photometrische Fortschritt, die genauere Bestimmung der Lichtstärken, dem Abdurrahman Sufi zugeschrieben, welcher ein eigenes Werk „von der Kenntniß der Fixen“ herausgegeben hatte und zuerst der einen (Magellanischen) Lichtwolke unter dem Namen des Weißen Dachsen erwähnte. Seit der Einführung des telescopischen Sehens und seiner allmäligen Vervollkommnung wurden die Schätzungen der Lichtabstufung weit über die 6te Classe ausgedehnt. Das Bedürfniß, die im Schwan und im Dphiuchus neu erschienenen Sterne (der erstere blieb 21 Jahre lang leuchtend) in der Zunahme und Abnahme ihres Lichtes mit dem Glanze anderer Sterne zu vergleichen, reizte zu photometrischen Betrachtungen. Die sogenannten dunkeln Sterne des Ptolemäus (unter der 6ten Größe) erhielten numerische Benennungen relativer Licht-Intensität. „Astronomen“, sagt Sir John Herschel, „welche an den Gebrauch mächtiger, raumburchbringender Fernröhre gewöhnt sind, verfolgen abwärts die Reihung

der Lichtschwäche von der 8ten bis zur 16ten Größe.“⁶⁶ Aber bei so schwachem Lichtglanze sind die Benennungen der Größenklassen theilweise sehr unbestimmt, da Struve bisweilen zur 12ten bis 13ten Größe zählt, was John Herschel 18ter bis 20ter nennt.

Es ist hier nicht der Ort die sehr ungleichartigen Methoden zu prüfen, welche in anderthalb Jahrhunderten, von Ausout und Huygens bis Bouguer und Lambert, von William Herschel, Rumford und Wollaston bis Steinheil und John Herschel, zu Lichtmessungen angewandt worden sind. Es genügt nach dem Zweck dieses Werkes die Methoden übersichtlich zu nennen. Sie waren: Vergleichung mit den Schatten künstlicher Lichter, in Zahl und Entfernung verschieden; Diaphragmen; Plangläser von verschiedener Dicke und Farbe; künstliche Sterne, durch Reflex auf Glaskugeln gebildet; Nebeneinander-Stellung von zwei siebenfüßigen Telescopen, bei denen man fast in einer Secunde von einem zum anderen gelangen konnte; Reflexions-Instrumente, in welchen man zwei zu vergleichende Sterne zugleich sieht, nachdem das Fernrohr vorher so gestellt worden ist, daß der unmittelbar gesehene Stern zwei Bilder von gleicher Intensität gegeben hat⁶⁷; Apparate mit einem vor dem Objectiv angebrachten Spiegel und mit Objectiv-Blendungen, deren Drehung auf einem Ringe gemessen wird; Fernröhre mit getheilten Objectiven, deren jede Hälfte das Sternlicht durch ein Prisma erhält; Astrometer⁶⁸, in welchen ein Prisma das Bild des Mondes oder des Jupiter reflectirt, und durch eine Linse in verschiedenen Entfernungen das Bild zu einem lichtvolleren oder lichtschwächeren Stern concentrirt wird. Der geistreiche Astronom, welcher in der

neuesten Zeit in beiden Hemisphären sich am eifrigsten mit der numerischen Bestimmung der Lichtstärke beschäftigt hat, Sir John Herschel, gesteht doch nach vollbrachter Arbeit selbst, daß die praktische Anwendung genauer photometrischer Methoden noch immer als „ein Desideratum der Astronomie“ betrachtet werden müsse, daß „die Lichtmessung in der Kindheit liege“. Das zunehmende Interesse für die veränderlichen Sterne, und eine neue Himmelsbegebenheit, die außerordentliche Lichtzunahme eines Sternes im Schiffe Argo im Jahre 1837, haben das Bedürfniß sicherer Lichtbestimmungen jetzt mehr als je fühlen lassen.

Es ist wesentlich zu unterscheiden zwischen der bloßen Reihung der Gestirne nach ihrem Glanze, ohne numerische Schätzungen der Intensität des Lichtes (eine solche Reihung enthält Sir John Herschel's wissenschaftliches Handbuch für Seefahrer); und zwischen Classificationen mit zugefügten Zahlen, welche die Intensität unter der Form sogenannter Größen-Verhältnisse oder durch die gewagteren Angaben der Quantitäten des ausgestrahlten Lichtes ausdrücken.⁶⁹ Die erste Zahlenreihe, auf Schätzungen mit dem bloßen Auge gegründet, aber durch sinnreiche Bearbeitung des Stoffes⁷⁰ vervollkommenet, verdient unter den approximativen Methoden in dem gegenwärtigen so unvollkommenen Zustande der photometrischen Apparate wahrscheinlich den Vorzug: so sehr auch bei ihr durch die Individualität des Beobachters, die Heiterkeit der Luft, die verschiedene Höhe weit von einander entfernter und nur vermöge vieler Mittelglieder zu vergleichender Sterne, vor allem aber durch die ungleiche Färbung des Lichtes die Genauigkeit der Schätzungen gefährdet wird. Sehr glänzende Sterne erster Größe:

Sirius und Canopus, α Centauri und Achernar, Deneb und Wega, sind schon, bei weißem Lichte, weit schwieriger durch Schätzung des bloßen Auges mit einander zu vergleichen als schwächere Sterne unter der 6ten und 7ten Größe. Die Schwierigkeit der Vergleichung nimmt bei Sternen sehr intensiven Lichtes aber noch zu, wenn gelbe Sterne, Procyon, Capella oder Altair, mit röthlichen, wie Aldebaran, Arctur und Beteigeuze, verglichen werden sollen.⁷¹

Mitteltst einer photometrischen Vergleichung des Mondes mit dem Doppelsterne α Centauri des südlichen Himmels, dem dritten aller Sterne an Lichtstärke, hat Sir John Herschel es versucht das Verhältniß zwischen der Intensität des Sonnenlichts und dem Lichte eines Sternes 1ter Größe zu bestimmen; es wurde dadurch (wie früher durch Wollaston) ein Wunsch erfüllt, den John Michell⁷² schon 1767 ausgesprochen hatte. Nach dem Mittel aus 11 Messungen, mit einem prismatischen Apparate veranstaltet, fand Sir John Herschel den Vollmond 27408mal heller als α Centauri. Nun ist nach Wollaston⁷³ die Sonne 801072mal lichtstärker als der Vollmond; es folgt also daraus, daß das Licht, welches uns die Sonne zusendet, sich zu dem Lichte, das wir von α Centauri empfangen, ohngefähr verhält wie 22000 Millionen zu 1. Es ist demnach sehr wahrscheinlich, wenn man nach seiner Parallaxe die Entfernung des Sternes in Anschlag bringt, daß dessen innere (absolute) Leuchtkraft die unserer Sonne $2\frac{3}{10}$ mal übersteigt. Die Helligkeit von Sirius hat Wollaston 20000 Millionen Male schwächer gefunden als die der Sonne. Nach dem, was man jetzt von der Parallaxe des Sirius zu wissen glaubt ($0''\text{,}230$), überträfe aber seine wirkliche (absolute) Lichtstärke die der Sonne

63mal.⁷⁴ Unsere Sonne gehörte also durch die Intensität ihrer Lichtproceſſe zu den schwachen Fixsternen. Sir John Herschel schätzt die Lichtstärke des Sirius gleich dem Lichte von fast zweihundert Sternen 6ter Größe. Da es nach Analogie der schon eingesammelten Erfahrungen sehr wahrscheinlich ist, daß alle Weltkörper, wenn auch nur in sehr langen und ungemessenen Perioden, veränderlich sind im Raume wie in der Lichtstärke; so erscheint, bei der Abhängigkeit alles organischen Lebens von der Temperatur und Lichtstärke der Sonne, die Vervollkommnung der Photometrie wie ein großer und ernster Zweck wissenschaftlicher Untersuchung. Diese Vervollkommnung allein kann die Möglichkeit darbieten künftigen Geschlechtern numerische Bestimmungen zu hinterlassen über den Lichtzustand des Firmaments. Viele geognostische Erscheinungen, welche sich beziehen auf die thermische Geschichte unseres Luftkreises, auf ehemalige Verbreitung von Pflanzen- und Thierarten, werden dadurch erläutert werden. Auch waren solche Betrachtungen schon vor mehr als einem halben Jahrhunderte dem großen Forscher William Herschel nicht entgangen, welcher, ehe noch der enge Zusammenhang von Electricität und Magnetismus entdeckt war, die ewig leuchtenden Wolkenhüllen des Sonnenkörpers mit dem Polarlichte des Erdballes verglich.⁷⁵

Das vielversprechendste Mittel directer Messung der Lichtstärke hat Arago in dem Complementar-Zustande der durch Transmission und Reflexion gesehenen Farbenringe erkannt. Ich gebe in einer Anmerkung⁷⁶ mit den eigenen Worten meines Freundes die Angabe seiner photometrischen Methode, der er auch den optischen Grundsatz, auf welchem sein Cyanometer beruht, beigefügt hat.

Die sogenannten Größen-Verhältnisse der Fixsterne, welche jetzt unsere Cataloge und Sternkarten angeben, führen zum Theil als gleichzeitig auf, was bei den kosmischen Lichtveränderungen sehr verschiedenen Zeiten zugehört. Ein sicheres Kennzeichen solcher Lichtveränderungen ist aber nicht immer, wie lange angenommen worden ist, die Reihenfolge der Buchstaben, welche in der seit dem Anfang des 17ten Jahrhunderts so viel gebrauchten Uranometria Bayeri den Sternen beigelegt sind. Argelander hat glücklich erwiesen, daß man von dem alphabetischen Vorrang nicht auf die relative Helligkeit schließen kann, und daß Bayer in der Wahl der Buchstaben sich von der Gestalt und Richtung der Sternbilder habe leiten lassen.⁷⁷

Anmerkungen.

¹ (S. 60.) Kosmos Bd. II. S. 355—373 und 507—515.

² (S. 60.) Delambre, Hist. de l'Astronomie moderne T. II. p. 255, 269 und 272. Morin sagt selbst in seiner 1634 erschienenen *Scientia longitudinum: applicatio tubi optici ad alhidadam pro stellis fixis prompte et accurate mensurandis a me excogitata est*. Picard bediente sich noch bis 1667 keines Fernrohrs am Mauerquadranten; und Hevelius, als ihn Halley 1679 in Danzig besuchte und die Genauigkeit seiner Höhenmessungen bewunderte (Waily, Catal. of stars p. 38), beobachtete durch vervollkommnete Spaltöffnungen.

³ (S. 61.) Der unglückliche, lang verkannte Gascoigne fand, kaum 23 Jahr alt, den Tod in der Schlacht bei Marston Moor, die Cromwell den königlichen Truppen lieferte (s. Derham in den Philos. Transact. Vol. XXX. for 1717—1719 p. 603—610). Ihm gehört, was man lange Picard und Azout zugeschrieben und was der beobachtenden Astronomie, deren Hauptgegenstand es ist Orte am Himmelsgewölbe zu bestimmen, einen vorher unerreichten Aufschwung gegeben hat.

⁴ (S. 61.) Kosmos Bd. II. S. 209.

⁵ (S. 62.) Die Stelle, in welcher Strabo (lib. III p. 138 Casaub.) die Ansicht des Possidenius zu widerlegen sucht, lautet nach den Handschriften also: „Das Bild der Sonne vergrößere sich auf den Meeren, eben so wohl beim Aufgang als beim Untergang, weil da in größerem Maaße die Ausdünstungen aus dem feuchten Element aufsteigen; denn das Auge, wenn es durch die Ausdünstungen sehe, empfangen, wie wenn es durch Röhren sieht, gebrochen die Bilder in erweiterter Gestalt; und dasselbe geschehe, wenn es durch eine trockne und dünne Wolke Sonne und Mond im Untergehen sehe, in welchem Falle denn auch das Gestirn röthlich erscheine.“ Man hat diese Stelle noch ganz neuerdings für corruptirt gehalten (Kramer in Strabonis

Geogr. 1844 Vol. I. p. 211) und statt *δι' αὐλῶν: δι' ἰάλων* (durch Glasfugeln) lesen wollen (Schneider, Eclog. phys. Vol. II. p. 273). Die vergrößernde Kraft der hohlen gläsernen, mit Wasser gefüllten Kugeln (Seneca I, 6) war den Alten allerdings so bekannt als die Wirkungen der Brenngläser oder Brennkryalle (Aristoph. Nub. v. 765) und des Neronischen Smaragds (Plin. XXXVII, 5); aber zu astronomischen Meßinstrumenten konnten jene Kugeln gewiß nicht dienen. (Vergl. Kosmos Bd. II. S. 464 Note 44.) Sonnenhöhen, durch dünne, lichte Wolken oder durch vulkanische Dämpfe genommen, zeigen keine Spur vom Einfluß der Refraction (Humboldt, Recueil d'Observ. astr. Vol. I. p. 123). Obrist Vaeyer hat bei vorbeiziehenden Nebelstreifen, ja bei gestilltlich erregten Dämpfen keine Angular-Veränderung des Heliotrop-Lichts gefunden und also Arago's Versuche völlig bestätigt. Peters in Pulkowa, indem er Gruppen von Sternhöhen, bei heiterem Himmel und durch lichte Wolken gemessen, vergleicht, findet keinen Unterschied, der 0'',017 erreicht. S. dessen Recherches sur la Parallaxe des étoiles 1848 p. 80 und 140—143; Struve, Études stellaires p. 98. — Ueber die Anwendung der Nöhren beim Absehen in den arabischen Instrumenten s. Jourdain sur l'Observatoire de Meragah p. 27 und A. Sédillot, Mém. sur les Instruments astronomiques des Arabes 1841 p. 198. Arabische Astronomen haben auch das Verdienst, zuerst große Onomoneen mit kleiner circularer Oeffnung eingeführt zu haben. In dem colossalen Sextanten von Abu Mohammed al-Chofandi erhielt der von 5 zu 5 Minuten eingetheilte Bogen das Bild der Sonne selbst. »A midi les rayons du Soleil passaient par une ouverture pratiquée dans la voûte de l'Observatoire qui couvrait l'instrument, suivaient le tuyau et formaient sur la concavité du Sextant une image circulaire, dont le centre donnait, sur l'arc gradué, le complément de la hauteur du soleil. Cet instrument ne diffère de notre Mural qu'en ce qu'il était garni d'un simple tuyau au lieu d'une lunette.« Sédillot p. 37, 202 und 203. Die durchlöcheren Abseher (Dioptern, pinnulae) wurden bei den Griechen und Arabern zu Bestimmung des Monddurchmessers dergestalt gebraucht, daß die circularer Oeffnung in der beweglichen Objectiv-Diopter größer als die der fest stehenden Ocular-Diopter war, und erstere so lange verschoben ward, bis die Mond-

scheibe, durch die Scular-Deffnung gesehen, die Objectiv-Deffnung ausfüllte. Delambre, Hist. de l'Astr. du moyen âge p. 201 und Sédillot p. 198. Die Abseher mit runden oder Spalt-Deffnungen des Archimedes, welcher sich der Schatten-Richtung von zwei kleinen, an derselben Alhidade befestigten Cylindern bediente, scheinen eine erst von Hipparch eingeführte Vorrichtung zu sein (Bailly, Hist. de l'Astr. mod. 2de éd. 1785 T. I. p. 480). Vergl. auch: Theon Alexandrin. Bas. 1538 p. 257 und 262; les Hypotyp. de Proclus Diadochus, ed. Halma 1820 p. 107 und 110; und Ptolem. Almag. ed. Halma T. I. Par. 1813 p. LVII.

⁶ (S. 62.) Nach Arago; s. Moigno, Répert. d'Optique moderne 1847 p. 153.

⁷ (S. 63.) Vergl. über das Verhalten der dunkeln Streifen des Sonnenbildes im Daguerreotyp die Comptes rendus des séances de l'Académie des Sciences T. XIV. 1842 p. 902 bis 904 und T. XVI. 1843 p. 402—407.

⁸ (S. 64.) Kosmos Bd. II. S. 370.

⁹ (S. 64.) Für die wichtige Unterscheidung des eigenen und reflectirten Lichtes kann hier als Beispiel angeführt werden Arago's Untersuchung des Cometenlichtes. Durch Anwendung der von ihm 1811 entdeckten chromatischen Polarisation bewies die Erzeugung von Complementar-Farben, roth und grün, daß in dem Lichte des Halley'schen Cometen (1835) reflectirtes Sonnenlicht enthalten sei. Den früheren Versuchen, mittelst gleicher und ungleicher Intensität der Bilder im Polariscop das eigene Licht der Capella mit dem des plötzlich (Anfang Juli 1819) aus den Sonnenstrahlen heraustretenden glanzvollen Cometen zu vergleichen, habe ich selbst beigewohnt. (Annuaire du Bureau des Long. pour 1836 p. 232, Kosmos Bd. I. S. 111 und 392, Bessel in Schumacher's Jahrbuch für 1837 S. 169.)

¹⁰ (S. 64.) Lettre de M. Arago à M. Alexandre de Humboldt 1840 p. 37: »A l'aide d'un polariscope de mon invention, je reconnus (avant 1820), que la lumière de tous les corps terrestres incandescents, *solides* ou *liquides*, est de la lumière naturelle, tant qu'elle émane du corps sous des incidences perpendiculaires. La lumière, au contraire, qui sort de la surface incandescente sous un angle aigu, offre des marques

manifestes de polarisation. Je ne m'arrête pas à te rappeler ici, comment je déduisis de ce fait la conséquence curieuse que la lumière ne s'engendre pas seulement à la surface des corps; qu'une portion nait *dans leur substance même*, cette substance fût-elle du platine. J'ai seulement besoin de dire qu'en répétant la même série d'épreuves et avec les mêmes instruments sur la lumière que lance une substance *gazeuse* enflammée, on ne lui trouve, *sous quelque inclinaison que ce soit*, aucun des caractères de la *lumière polarisée*; que la lumière des gaz, prise à la sortie de la surface enflammée, est de la lumière naturelle, ce qui n'empêche pas qu'elle ne se polarise ensuite complètement si on la soumet à des réflexions ou à des réfractions convenables. De là une méthode très simple pour découvrir à 40 millions de lieues de distance la nature du Soleil. La lumière provenant *du bord de cet astre*, la lumière émanée de la matière solaire *sous un angle aigu*, et nous arrivant sans avoir éprouvé en route des réflexions ou des réfractions sensibles, offre-t-elle des traces de polarisation, le Soleil est un corps *solide* ou *liquide*. S'il n'y a, au contraire, aucun indice de polarisation dans la lumière du bord, la *partie incandescente* du Soleil *est gazeuse*. C'est par cet enchaînement méthodique d'observations qu'on peut arriver à des notions exactes sur la constitution physique du Soleil. (« Ueber die Umhüllungen der Sonne s. Arago im Annuaire pour 1846 p. 464.) Alle umständlichen optischen Erörterungen, die ich den gedruckten oder handschriftlichen Abhandlungen meines Freundes entlehne, gebe ich mit seinen eigenen Worten wieder, um Missdeutungen zu vermeiden, welche bei dem Zurückübersetzen in die französische Sprache oder in viele andere Sprachen, in denen der Kosmos erscheint, durch das Schwanken der wissenschaftlichen Terminologie entstehen könnten.

¹¹ (S. 64.) Sur l'effet d'une lame de tourmaline taillée parallèlement aux arêtes du prisme servant, lorsqu'elle est convenablement située, à éliminer en totalité les rayons réfléchis par la surface de la mer et mêlés à la lumière provenant de l'écueil. S. Arago, Instructions de la Bonite in dem Annuaire pour 1836 p. 339—343.

¹² (S. 64.) De la possibilité de déterminer les pouvoirs réfringents des corps d'après leur composition chimique (angewandt

auf das Verhältniß des Sauerstoffs zum Stickstoff in der atmosphärischen Luft, auf den Wasserstoff-Gehalt im Ammoniak und im Wasser, auf die Kohlensäure, den Alkohol und den Diamant) s. Biot et Arago, Mémoire sur les affinités des corps pour la lumière, März 1806; auch Mémoires mathém. et phys. de l'Institut T. VII. p. 327—346 und mein Mémoire sur les réfractions astronomiques dans la zone torride in dem Recueil d'Observ. astron. Vol. I. p. 115 und 122.

¹³ (S. 64.) Expériences de Mr. Arago sur la puissance réfractive des corps diaphanes (de l'air sec et de l'air humide) par le déplacement des franges in Moigno, Répertoire d'Optique mod. 1847 p. 159—162.

¹⁴ (S. 65.) Um die Behauptung des Aratus, daß in den Plejaden nur sechs Sterne sichtbar sind, zu widerlegen, sagt Hipparch (ad Arati Phaen. I pag. 190 in Uranologio Petavii): „Dem Aratus ist ein Stern entgangen. Denn wenn man in einer heiteren und mondlosen Nacht sein Auge auf die Constellation scharf heftet, so erscheinen in derselben sieben Sterne: daher es wunderbar scheinen kann, daß Aratus bei seiner Beschreibung der Plejaden ihm (dem Aratus) auch dieses Versehen hat durchgehen lassen, als sei dessen Angabe in der Ordnung.“ Merope wird in den dem Eratosthenes zugeschriebenen Catasterismen (XXIII) die unsichtbare, *παραφανής*, genannt. Ueber einen mutmaßlichen Zusammenhang des Namens der Verschleierte (Tochter des Atlas) mit geographischen Mythen in der Meropis des Theopompus, wie mit dem großen saturnischen Continent des Plutarch und der Atlantis s. mein Examen crit. de l'hist. de la Géographie T. I. p. 170. Vergl. auch Ideler, Untersuchungen über den Ursprung und die Bedeutung der Sternnamen 1809 S. 145, und in Hinsicht astronomischer Ortsbestimmung M ä d l e r, Untersuch. über die Fixstern-Systeme Th. II. 1848 S. 36 und 166, wie Baily in den Mem. of the Astr. Soc. Vol. XIII. p. 33.

¹⁵ (S. 66.) Ideler, Sternnamen S. 19 und 25. — »On observe«, sagt Arago, »qu'une lumière forte fait disparaître une lumière faible placée dans le voisinage. Quelle peut en être la cause? Il est possible physiologiquement que l'ébranlement communiqué à la rétine par la lumière forte s'étend au delà des

points que la lumière forte a frappés, et que cet ébranlement secondaire absorbe et neutralise en quelque sorte l'ébranlement provenant de la seconde et faible lumière. Mais sans entrer dans ces causes physiologiques, il y a une cause directe qu'on peut indiquer pour la disparition de la faible lumière: c'est que les rayons provenant de la grande n'ont pas seulement formé une image nette sur la rétine, mais se sont dispersés aussi sur toutes les parties de cet organe à cause des imperfections de transparence de la cornée. — Les rayons du corps plus brillant *a* en traversant la cornée se comportent comme en traversant un corps légèrement dépoli. Une partie de ces rayons réfractés régulièrement forme l'image même de *a*, l'autre partie *dispersée* éclaire la totalité de la rétine. C'est donc sur ce fond lumineux que se projette l'image de l'objet voisin *b*. Cette dernière image doit donc ou disparaître ou être affaiblie. De jour deux causes contribuent à l'affaiblissement des étoiles. L'une de ces causes c'est l'image distincte de cette portion de l'atmosphère comprise dans la direction de l'étoile (de la portion aérienne placée entre l'oeil et l'étoile) et sur laquelle l'image de l'étoile vient de se peindre; l'autre cause c'est la lumière diffuse provenant de la dispersion que les défauts de la cornée impriment aux rayons émanants de tous les points de l'atmosphère visible. *De nuit* les couches atmosphériques interposées entre l'oeil et l'étoile vers laquelle on vise, n'agissent pas; chaque étoile du firmament forme une image plus nette, mais une partie de leur lumière se trouve dispersée à cause du manque de diaphanéité de la cornée. Le même raisonnement s'applique à une deuxième, troisième millième étoile. La rétine se trouve donc éclairée en totalité par une lumière diffuse, proportionnelle au nombre de ces étoiles et à leur éclat. On conçoit par-là que cette somme de lumière diffuse affaiblisse ou fasse entièrement disparaître l'image de l'étoile vers laquelle on dirige la vue. (Arago, *hand-schriftliche Auffätze vom Jahr 1847.*)

¹⁶ (S. 67.) Arago im Annuaire pour 1842 p. 284 und in den Comptes rendus T. XV. 1842 p. 750 (Schum. *Astr. Nachr.* No. 702). „In Bezug auf Ihre Vermuthungen über die Sichtbarkeit der Jupiterstrabanten“, schreibt mir Herr Dr. Galle, „habe ich einige Schätzungen der Größe angestellt, jedoch gegen mein eigenes

Erwarten gefunden, daß dieselben nicht 5ter Größe, sondern höchstens 6ter oder nur 7ter Größe sind. Bloß der hellste, dritte Trabant zeigte sich einem benachbarten Sterne 6ter Größe (den ich in einiger Entfernung vom Jupiter nur eben mit unbewaffnetem Auge erkennen konnte) etwa gleich: so daß, mit Rücksicht auf den Schein des Jupiter, dieser Trabant vielleicht 5ter bis 6ter Größe geschätzt werden könnte, wenn er isolirt stände. Der 4te Trabant befand sich in seiner größten Elongation; ich konnte ihn aber nur 7ter Größe schätzen. Die Strahlen des Jupiter würden die Sichtbarkeit dieses Trabanten nicht hindern, wenn derselbe heller wäre. Nach Vergleichen des Aldebaran mit dem benachbarten, deutlich als doppelt erkennbaren Stern γ Tauri (mit $5\frac{1}{2}$ Minute Distanz) schätze ich für ein gewöhnliches Auge die Strahlung des Jupiters auf mindestens 5 bis 6 Minuten.“ Diese Schätzungen stimmen mit denen von Arago überein; dieser glaubt sogar, daß die falschen Strahlen bei einigen Personen das Doppelte betragen. Die mittleren Entfernungen der 4 Trabanten vom Centrum des Hauptplaneten sind bekanntlich $1' 51''$, $2' 57''$, $4' 42''$ und $8' 16''$. »Si nous supposons que l'image de Jupiter, dans certains yeux exceptionnels, s'épanouisse seulement par des rayons d'une ou deux minutes d'amplitude, il ne semblera pas impossible que les satellites soient de tems en tems aperçus, sans avoir besoin de recourir à l'artifice de l'amplification. Pour vérifier cette conjecture, j'ai fait construire une petite lunette dans laquelle l'objectif et l'oculaire ont à peu près le même foyer, et qui dès lors *ne grossit point*. Cette lunette ne détruit pas entièrement les rayons divergents, mais elle en réduit considérablement la longueur. Cela a suffi pour qu'un Satellite convenablement écarté de la planète, soit devenu visible. Le fait a été constaté par tous les jeunes astronomes de l'Observatoire.« Arago in den Comptes rendus T. XV. (1842) p. 751.

— Als ein merkwürdiges Beispiel der Scharfsichtigkeit und großen Sensibilität der Netzhaut einzelner Individuen, welche mit unbewaffnetem Auge Jupiterstrabanten sehen, kann ein 1837 in Breslau verstorbener Schneidermeister Schön angeführt werden, über den mir der gelehrte und thätige Director der dortigen Sternwarte, Herr von Boguslawski, interessante Mittheilungen gemacht hat. „Nachdem man sich mehrfach seit 1820 durch ernste Prüfung überzeugt hatte, daß in heiteren, mondlosen Nächten Schön die

Stellung von Jupiterstrabanten, selbst von mehreren zugleich, richtig angab, und man ihm von den Ausstrahlungen und Sternschwänzen sprach, die Andere zu hindern schienen ein Gleiches zu thun; äußerte Schön seine Verwunderung über jene hindernden Ausstrahlungen. Aus den lebhaft geführten Debatten zwischen ihm und den Umstehenden über die Schwierigkeit des Sehens der Trabanten mit bloßem Auge mußte der Schluß gezogen werden, dem Schön seien Planeten und Fixsterne immer frei von Strahlen, wie leuchtende Punkte, erschienen. Am besten sah er den dritten Trabanten: auch wohl den ersten, wenn er gerade in der größten Digression war; nie aber sah er den zweiten und vierten allein. Bei nicht ganz günstiger Luft erschienen ihm die Trabanten bloß als schwache Lichtstreifen. Kleine Fixsterne, vielleicht wegen des funkelnden, minder ruhigen Lichtes, verwechselte er bei den Versuchen nie mit Trabanten. Einige Jahre vor seinem Tode klagte mir Schön, daß seine alternden Augen nicht mehr bis zu den Jupitersmonden reichten, und daß sie jetzt auch bei heiterer Luft ihm einzeln nur ihre Stelle als lichte schwache Striche bezeichneten.“ Die eben erwähnten Versuche stimmen ganz mit dem, was längst über die relative Helligkeit der Jupiterstrabanten bekannt ist; denn Helligkeit und Qualität des Lichtes wirken bei Individuen von so großer Vollkommenheit und Sensibilität des Organs wahrscheinlich mehr als Abstand vom Hauptplaneten. Schön sah nie den 2ten und 4ten Trabanten. Jener ist der kleinste von allen; dieser nach dem 3ten allerdings der größte und fernste, aber periodisch von dunkler Färbung und gewöhnlich der lichtschwächste unter den Trabanten. Von dem 3ten und 1ten, die am besten und häufigsten mit unbewaffnetem Auge gesehen wurden, ist jener, der größte aller, in der Regel der hellste, und von sehr entschieden gelber Farbe; dieser, der 1te, übertrifft bisweilen in der Intensität seines hellgelben Lichtes den Glanz des 3ten und viel größeren. (Mä d l e r, Astron. 1846 S. 231 — 234 und 439.) Wie durch eigene Brechnungsverhältnisse im Sehorgan entfernte leuchtende Punkte als lichte Streifen erscheinen können, zeigen Sturm und Airy in den Comptes rendus T. XX. p. 764 — 766.

¹⁷ (S. 67.) »L'image épanouie d'une étoile de 7^{me} grandeur n'ébranle pas suffisamment la rétine: elle n'y fait pas naître une sensation appréciable de lumière. Si l'image n'était point

épanouie (par des rayons divergents), la sensation aurait plus de force, et l'étoile se verrait. La première classe d'étoiles invisibles à l'œil nu ne serait plus alors la septième: pour la trouver, il faudrait peut-être descendre alors jusqu'à la 12^e. Considérons un groupe d'étoiles de 7^e grandeur tellement rapprochées les unes des autres que les intervalles échappent nécessairement à l'œil. *Si la vision avait de la netteté*, si l'image de chaque étoile était très petite et bien terminée, l'observateur apercevrait un champ de lumière dont chaque point aurait l'*éclat concentré* d'une étoile de 7^e grandeur. *L'éclat concentré* d'une étoile de 7^e grandeur suffit à la vision à l'œil nu. Le groupe serait donc visible à l'œil nu. Dilatons maintenant sur la rétine l'image de chaque étoile du groupe; remplaçons chaque point de l'ancienne image générale par un petit cercle: ces cercles empièteront les uns sur les autres, et les divers points de la rétine se trouveront éclairés par de la lumière venant simultanément de plusieurs étoiles. Pour peu qu'on y réfléchisse, il restera évident qu'excepté sur les bords de l'image générale, l'aire lumineuse ainsi éclairée a précisément, à cause de la superposition des cercles, la même intensité que dans le cas où chaque étoile n'éclaire qu'un seul point au fond de l'œil; mais si chacun de ces points reçoit une lumière égale en intensité à la lumière concentrée d'une étoile de 7^e grandeur, il est clair que l'épanouissement des images individuelles des étoiles contiguës ne doit pas empêcher la visibilité de l'ensemble. Les instruments télescopiques ont, quoiqu'à un beaucoup moindre degré, le défaut de donner aussi aux étoiles un *diamètre sensible et factice*. Avec ces instruments, comme à l'œil nu, on doit donc apercevoir des groupes, composés d'étoiles inférieures en intensité à celles que les mêmes lunettes ou télescopes feraient apercevoir isolément.» Arago im Annuaire du Bureau des Longitudes pour l'an 1842 p. 284.

¹⁸ (S. 67.) Sir William Herschel in den Philos. Transact. for 1803 Vol. 93. p. 225 und for 1805 Vol. 95. p. 184. Vergl. Arago im Annuaire pour 1842 p. 360—374.

¹⁹ (S. 70.) Humboldt, Relation hist. du Voyage aux Régions équinox. T. I. p. 92—97 und Bouguer, Traité d'Optique p. 360 und 365. (Vergl. auch Cap. Beechey im

Manual of scientific Enquiry for the use of the R. Navy
1849 p. 71.)

²⁰ (S. 71.) Die von Buffon erwähnte Stelle des Aristoteles findet sich in einem Buche, wo man sie am wenigsten gesucht hätte: in dem de generat. animal. V, 1 p. 780 Bekker. Sie lautet genau übersetzt folgendermaßen: „Scharf sehen heißt einerseits vermögen fern zu sehen, andererseits die Unterschiede des Gesehenen genau erkennen. Beides ist nicht zugleich bei denselben (Individuen) der Fall. Denn derjenige, welcher sich die Hand über die Augen hält oder durch eine Röhre sieht, ist nicht mehr und nicht weniger im Stande die Unterschiede der Farben zu ergründen, wird aber wohl die Gegenstände in größerer Entfernung sehen. So kommt es ja auch vor, daß die, welche in Erdgewölben und Eisternen sich befinden, von da aus bisweilen Sterne sehen.“ *Ὀρύγματα* und besonders *γῆματα* sind unterirdische Eisternen oder Quellgemäcker, welche in Griechenland, wie als Augenzeuge Prof. Franz bemerkt, durch einen senkrechten Schacht mit Luft und Licht in Verbindung gesetzt sind und sich nach unten wie der Hals einer Flasche erweitern. Plinius (lib. II cap. 14) sagt: »*Altitudo cogit minores videri stellas; affixas caelo Solis fulgor interdiu non cerni, quum aequae ac noctu luceant: idque manifestum fiat defectu Solis et praealtis puteis.*« Cleomedes (Cycl. Theor. pag. 83 Bask) spricht nicht von bei Tage gesehenen Sternen, behauptet aber: „daß die Sonne, aus tiefen Eisternen betrachtet, größer erscheine wegen der Dunkelheit und feuchten Luft“.

²¹ (S. 71.) »We have ourselves heard it stated by a celebrated Optician, that the earliest circumstance which drew his attention to astronomy, was the regular appearance, at a certain hour, for several successive days, of a considerable star, through the shaft of a chimney.« John Herschel, *Outlines of Astr.* § 61. Die Rauchfanglehrer, bei denen ich nachgeforscht, berichten bloß, aber ziemlich gleichförmig: „daß sie bei Tage nie Sterne gesehen, daß aber bei Nacht ihnen aus tiefen Röhren die Himmelsdecke ganz nahe und die Sterne wie vergrößert schienen.“ Ich enthalte mich aller Betrachtung über den Zusammenhang beider Illusionen.

²² (S. 72.) Saussure, *Voyage dans les Alpes* (Neuchâtel 1779. 4^o) T. IV. § 2007 p. 199.

²³ (S. 72.) Humboldt, Essai sur la Géographie des Plantes p. 103. Vergl. auch mein Voy. aux Régions équinox. T. I. p. 143 und 248.

²⁴ (S. 73.) Humboldt in Fr. v. Zach's monatlicher Correspondenz zur Erd- und Himmels-Kunde Bd. I. 1800 S. 396; derselbe im Voy. aux Régions équinox. T. I. p. 125: »On croyoit voir de petites fusées lancées dans l'air. Des points lumineux, élevés de 7 à 8 degrés, paroissoient d'abord se mouvoir dans le sens vertical, mais puis se convertir en une véritable oscillation horizontale. Ces points lumineux étoient des images de plusieurs étoiles agrandies (en apparence) par les vapeurs et revenant au même point d'où elles étoient parties.«

²⁵ (S. 74.) Prinz Adalbert von Preußen, Aus meinem Tagebuche 1847 S. 213. Hängt die von mir beschriebene Erscheinung vielleicht mit der zusammen, welche Carlini beim Durchgange des Polarsterns und dessen Oscillationen von 10—12 Secunden in dem stark vergrößernden Mailänder Mittags-Fernrohr beobachtet hat? (S. Zach, Correspondance astronomique et géogr. Vol. II. 1819 p. 84.) Brandes (Gehler's umgearb. phys. Wörterb. Bd. IV. S. 549) will sie auf Luftspiegelung (mirage) zurückführen. Auch das sternartige Heliotrop-Licht sah ein vortrefflicher und geübter Beobachter, Obrist Baeyer, oft in horizontalem Hin- und Herschwankeu.

²⁶ (S. 77.) Das ausgezeichnete künstlerische Verdienst von Constantin Huygens, welcher Secretär des Königs Wilhelm III war, ist erst neuerdings in das gehörige Licht gesetzt worden: durch Uytendroek in der Oratio de fratribus Christiano atque Constantino Hugenio, artis dioptricae cultoribus, 1838; und von dem gelehrten Director der Leidener Sternwarte, Prof. Kaiser, in Schumacher's Astron. Nachr. No. 592 S. 246.

²⁷ (S. 77.) Frago im Annuaire pour 1844 p. 381.

²⁸ (S. 78.) »Nous avons placé ces grands verres«, sagt Dominique Cassini, »tantôt sur un grand mât, tantôt sur la tour de bois venue de Marly; enfin nous les avons mis dans un tuyau monté sur un support en forme d'échelle à trois faces, ce qui a eu (dans la découverte des Satellites de Saturne) le succès que nous en avions espéré.« Delambre, Hist. de

l'Astr. moderne T. II. p. 785. Diese übermäßigen Längen der optischen Werkzeuge erinnern an die arabischen Meßinstrumente, Quadranten von 180 Fuß Radius, in deren eingetheilten Bogen das Sonnenbild durch eine kleine runde Oeffnung gnomonisch einfiel. Ein solcher Quadrant stand zu Samarkand: wahrscheinlich dem früher construirten Sextanten von 57 Fuß Höhe des Al-Chowandi nachgebildet. Vergl. Sédillot, *Prolegomènes des Tables d'Oloug Beigh* 1847 p. LVII und CXXIX.

²⁹ (S. 78.) Delambre, *Hist. de l'Astr. mod.* T. II. p. 594. Früher schon hatte der mystische, aber in optischen Dingen sehr erfahrene Capuciner-Mönch Schyrle von Aheita in seinem *Oculus Enoch et Eliae* (Antv. 1645) von der nahen Möglichkeit gesprochen sich 4000malige Vergrößerungen der Fernröhre zu schaffen, um genaue Bergkarten des Mondes zu liefern. Vergl. oben *Kosmos* Bd. II. S. 511 Note 48.

³⁰ (S. 79.) *Edinb. Encyclopedia* Vol. XX. p. 479.

³¹ (S. 79.) Struve, *Études d'Astr. stellaire* 1847 note 59 p. 24. Ich habe in dem Texte die Benennungen Herschel'scher Spiegeltelescope von 40, 20 und 7 englischen Fußsen beibehalten, wenn ich auch sonst überall französisches Maaß anwende; ich thue dies hier nicht bloß, weil diese Benennungen bequemer sind, sondern hauptsächlich, weil sie durch die großen Arbeiten des Vaters und des Sohnes in England und zu Feldhausen am Vorgebirge der guten Hoffnung eine historische Weihe erhalten haben.

³² (S. 80.) Schumacher's *Astr. Nachr.* No. 371 und 611. Cauchois und Lerebours haben auch Objective von mehr als $12\frac{1}{2}$ Par. Zoll und $23\frac{1}{2}$ Fuß Focalweite geliefert.

³³ (S. 81.) Struve, *Stellarum duplicium et multiplicium Mensurae micrometricae* p. 2—41.

³⁴ (S. 81.) Herr Airy hat neuerlichst die Fabrications-Methoden beider Telescope vergleichend beschrieben: den Guß der Spiegel und die Metallmischung, die Vorrichtung zum Poliren, die Mittel der Aufstellung; *Abstr. of the Astr. Soc.* Vol. IX. No. 5 (march 1849). Von dem Effect des sechsfüßigen Metallspiegels des Lord Rosse heißt es dort (p. 120): »The Astronomer Royal (Mr. Airy) alluded to the impression made by the enormous light of the telescope: partly by the modifications produced in the appearances of nebulae already figured, partly by the great number

of stars seen even at a distance from the Milky Way, and partly from the prodigious brilliancy of *Saturn*. The account given by another astronomer of the appearance of *Jupiter* was, that it resembled a coach-lamp in the telescope; and this well expresses the blaze of light which is seen in the instrument.« Vergl. auch Sir John Herschel, Outl. of Astr. § 870: »The sublimity of the spectacle afforded by the magnificent reflecting telescope constructed by Lord Rosse of some of the larger globular clusters of nebulae is declared by all, who have witnessed it, to be such as no words can express. This telescope has resolved or rendered resolvable multitudes of nebulae which had resisted all inferior powers.«

⁸⁵ (S. 82.) Delambre, Hist. de l'Astr. moderne T. II. p. 235.

⁸⁶ (S. 82.) Struve, Mens. microm. p. XLIV.

⁸⁷ (S. 83.) Schumacher's Jahrbuch für 1839 S. 100.

⁸⁸ (S. 83.) »La lumière atmosphérique diffuse ne peut s'expliquer par le reflet des rayons solaires sur la surface de séparation des couches de différentes densités dont on suppose l'atmosphère composée. En effet supposons le Soleil placé à l'horizon, les surfaces de séparation dans la direction du zénith seraient horizontales, par conséquent la réflexion serait horizontale aussi et nous ne verrions aucune lumière au zénith. Dans la supposition des couches aucun rayon ne nous arriverait par voie d'une première réflexion. Ce ne seraient que les réflexions multiples qui pourraient agir. Donc pour expliquer la lumière diffuse, il faut se figurer l'atmosphère composée de molécules (sphériques par exemple) dont chacune donne une image du soleil à peu près comme les boules de verre que nous plaçons dans nos jardins. L'air pur est bleu, parce que d'après Newton les molécules de l'air ont l'épaisseur qui convient à la réflexion des rayons bleus. Il est donc naturel que les petites images du soleil que de tous côtés réfléchissent les molécules sphériques de l'air et qui sont la lumière diffuse, aient une teinte bleue; mais ce bleu n'est pas du bleu pur, c'est un blanc dans lequel le bleu prédomine. Lorsque le ciel n'est pas dans toute sa pureté et que l'air est mêlé de vapeurs visibles, la lumière diffuse reçoit beaucoup de blanc. Comme la lune est jaune, le bleu de l'air

pendant la nuit est un peu verdâtre, c'est-à-dire mélangé de bleu et de jaune.» (Arago, *Handschrift von 1847.*)

³⁹ (S. 83.) D'un des effets des Lunettes sur la visibilité des étoiles. (Lettre de Mr. Arago à Mr. de Humboldt, en déc. 1847.)

»L'oeil n'est doué que d'une sensibilité circonscrite, bornée. Quand la lumière qui frappe la rétine, n'a pas assez d'intensité, l'oeil ne sent rien. C'est par un manque d'intensité que beaucoup d'étoiles, même dans les nuits les plus profondes, échappent à nos observations. Les lunettes ont pour effet, *quant aux étoiles*, d'augmenter l'intensité de l'image. Le faisceau cylindrique de rayons parallèles venant d'une étoile, qui s'appuie sur la surface de la lentille objective et qui a cette surface circulaire pour base, se trouve considérablement resserré à la sortie de la lentille oculaire. Le diamètre du premier cylindre est au diamètre du second, comme la distance focale de l'objectif est à la distance focale de l'oculaire, ou bien comme le diamètre de l'objectif est au diamètre de la portion d'oculaire qu'occupe le faisceau émergent. Les intensités de lumière dans les deux cylindres en question (dans les deux cylindres incident et émergent) doivent être entr'elles comme les étendues superficielles des bases. Ainsi la lumière émergente sera plus condensée, *plus intense* que la lumière naturelle tombant sur l'objectif, dans le rapport de la surface de cet objectif à la surface circulaire de la base du faisceau émergent. Le faisceau *émergent*, *quand la lunette grossit*, étant plus étroit que le faisceau cylindrique qui tombe sur l'objectif, il est évident que la pupille, quelle que soit son ouverture, recueillera plus de rayons par l'intermédiaire de la lunette que sans elle. La lunette augmentera donc toujours l'intensité de la lumière des étoiles.»

»Le cas *le plus favorable*, quant à l'effet des lunettes, est évidemment celui où l'oeil reçoit la totalité du faisceau émergent, le cas où ce faisceau a moins de diamètre que la pupille. Alors *toute la lumière* que l'objectif embrasse, concourt, par l'entremise du télescope, à la formation de l'image. A l'oeil nu, au contraire, *une portion* seule de cette même lumière est mise à profit: c'est la petite portion que la surface de la pupille

découpe dans le faisceau incident naturel. L'intensité de l'image télescopique d'une étoile est donc à l'intensité de l'image à l'œil nu, *comme la surface de l'objectif est à celle de la pupille.*«

»Ce qui précède, est relatif à la visibilité d'un seul point, d'une seule étoile. Venons à l'observation d'un objet ayant des dimensions angulaires sensibles, à l'observation d'une planète. Dans les cas les plus favorables, c'est-à-dire lorsque la pupille reçoit la totalité du pinceau émergent, l'intensité de l'image de chaque point de la planète se calculera par la proportion que nous venons de donner. La quantité totale de lumière concourant à former l'ensemble de l'image à l'œil nu, sera donc aussi à la quantité totale de lumière qui forme l'image de la planète à l'aide d'une lunette, comme la surface de la pupille est à la surface de l'objectif. Les intensités comparatives, non plus de points isolés, mais des deux images d'une planète, qui se forment sur la rétine à l'œil nu, et par l'intermédiaire d'une lunette, doivent évidemment diminuer proportionnellement aux étendues superficielles de ces deux images. Les dimensions linéaires des deux images sont entr'elles comme le diamètre de l'objectif est au diamètre du faisceau émergent. Le nombre de fois que la surface de l'image amplifiée surpasse la surface de l'image à l'œil nu, s'obtiendra donc en divisant le carré du diamètre de l'objectif par le carré du diamètre du faisceau émergent, ou bien la surface de l'objectif par la surface de la base circulaire du faisceau émergent.»

»Nous avons déjà obtenu le rapport des quantités totales de lumière qui engendrent les deux images d'une planète, en divisant la surface de l'objectif par la surface de la pupille. Ce nombre est plus petit que le quotient auquel on arrive en divisant la surface de l'objectif par la surface du faisceau émergent. Il en résulte, quant aux planètes: qu'une lunette fait moins gagner en intensité de lumière, qu'elle ne fait perdre en agrandissant la surface des images sur la rétine; l'intensité de ces images doit donc aller continuellement en s'affaiblissant à mesure que le pouvoir amplificatif de la lunette ou du télescope s'accroît.»

»L'atmosphère peut être considérée comme une planète à dimensions indéfinies. La portion qu'on en verra dans une

lunette, subira donc aussi la *loi* d'affaiblissement que nous venons d'indiquer. Le *rapport* entre l'intensité de la lumière d'une planète et le champ de lumière atmosphérique à travers lequel on la verra, sera le même à l'œil nu et dans les lunettes de tous les grossissements, de toutes les dimensions. Les lunettes, *sous le rapport de l'intensité*, ne favorisent donc pas la visibilité des planètes.»

»Il n'en est point ainsi des étoiles. L'intensité de l'image d'une étoile est plus forte avec une lunette qu'à l'œil nu; au contraire, le champ de la vision, uniformément éclairé dans les deux cas par la lumière atmosphérique, est plus clair à l'œil nu que dans la lunette. Il y a donc deux raisons, sans sortir des considérations d'intensité, pour que dans une lunette l'image de l'étoile prédomine sur celle de l'atmosphère, notablement plus qu'à l'œil nu.»

»Cette prédominance doit aller graduellement en augmentant avec le grossissement. En effet, abstraction faite de certaine augmentation du diamètre de l'étoile, conséquence de divers effets de *diffraction* ou d'*interférences*, abstraction faite aussi d'une plus forte réflexion que la lumière subit sur les surfaces plus obliques des oculaires de très courts foyers, *l'intensité de la lumière de l'étoile est constante* tant que l'ouverture de l'objectif ne varie pas. Comme on l'a vu, la *clarté du champ* de la lunette, au contraire, *diminue sans cesse* à mesure que le pouvoir amplificateur s'accroît. Donc, toutes autres circonstances restant égales, une étoile sera d'autant plus visible, sa prédominance sur la lumière du champ du télescope sera d'autant plus tranchée qu'on fera usage d'un grossissement plus fort.» (Arago, *Handschrift* von 1847.) — Ich füge noch hinzu aus dem Annuaire du Bureau des Long. pour 1846 (Notices scient. par Mr. Arago) p. 381: »L'expérience a montré que pour le commun des hommes, deux espaces éclairés et contigus ne se distinguent pas l'un de l'autre, à moins que leurs intensités comparatives ne présentent, au minimum, une différence de $\frac{1}{60}$. Quand une lunette est tournée vers le firmament, son champ semble uniformément éclairé: c'est qu'alors il existe, dans un plan passant par le foyer et perpendiculaire à l'axe de l'objectif, une *image indéfinie* de la région atmosphérique

vers laquelle la lunette est dirigée. Supposons qu'un astre, c'est-à-dire un objet situé bien au delà de l'atmosphère, se trouve dans la direction de la lunette: son image ne sera visible qu'autant qu'elle augmentera de $\frac{1}{60}$, au moins, l'intensité de la portion de l'image focale *indéfinie* de l'atmosphère, sur laquelle sa propre image *limitée* ira se placer. Sans cela, le champ visuel continuera à *paraître* partout de la même intensité.»

⁴⁰ (S. 85.) Die früheste Bekanntmachung von Arago's Erklärung der Scintillation geschah in dem Anhang zum 4ten Buche meines Voyage aux Régions équinoxiales T. I. p. 623. Ich freue mich, mit den hier folgenden Erläuterungen, welche ich aus den oben (Num. 10) angegebenen Gründen wieder in dem Originaltexte abdrucken lasse, den Abschnitt über das natürliche und telescopische Sehen bereichern zu können.

Des causes de la Scintillation des étoiles.

»Ce qu'il y a de plus remarquable dans le phénomène de la scintillation, c'est le changement de couleur. Ce changement est beaucoup plus fréquent que l'observation ordinaire l'indique. En effet, en agitant la lunette, on transforme l'image dans une ligne ou un cercle, et tous les points de cette ligne ou de ce cercle paraissent de couleurs différentes. C'est la résultante de la superposition de toutes ces images que l'on voit, lorsqu'on laisse la lunette immobile. Les rayons qui se réunissent au foyer d'une lentille, vibrent d'accord ou en désaccord, s'ajoutent ou se détruisent, suivant que les couches qu'ils ont traversées, ont telle ou telle réfringence. L'ensemble des rayons rouges peut se détruire *seul*, si ceux de droite et de gauche et ceux de haut et de bas ont traversé des milieux inégalement réfringents. Nous avons dit *seul*, parce que la différence de réfringence qui correspond à la destruction du rayon rouge, n'est pas la même que celle qui amène la destruction du rayon vert, et réciproquement. Maintenant si des rayons rouges sont détruits, ce qui reste, sera le blanc moins le rouge, c'est-à-dire du vert. Si le vert au contraire est détruit par *interférence*, l'image sera du blanc moins le vert, c'est-à-dire du rouge. Pour expliquer pourquoi les planètes à grand diamètre ne scintillent pas ou très peu, il faut se rappeler que le disque peut être considéré comme une aggrégation d'étoiles ou de petits points qui scintillent

isolément; mais les images de différentes couleurs que chacun de ces points pris isolément donnerait, empiétant les unes sur les autres, formeraient du blanc. Lorsqu'on place un diaphragme ou un bouchon percé d'un trou sur l'objectif d'une lunette, les étoiles acquièrent un disque entouré d'une série d'anneaux lumineux. Si l'on enfonce l'oculaire, le disque de l'étoile augmente de diamètre, et il se produit dans son centre un trou obscur; si on l'enfonce davantage, un point lumineux se substitue au point noir. Un nouvel enfoncement donne naissance à un centre noir, etc. Prenons la lunette lorsque le centre de l'image est noir, et visons à une étoile qui ne scintille pas: le centre restera noir, comme il l'était auparavant. Si au contraire on dirige la lunette à une étoile qui scintille, on verra le centre de l'image lumineux et obscur par intermittence. Dans la position où le centre de l'image est occupé par un point lumineux, on verra ce point disparaître et renaître successivement. Cette disparition ou réapparition du point central est la preuve directe de l'*interférence* variable des rayons. Pour bien concevoir l'absence de lumière au centre de ces images dilatées, il faut se rappeler que les rayons régulièrement réfractés par l'objectif ne se réunissent et ne peuvent par conséquent *interférer* qu'au foyer: par conséquent les images dilatées que ces rayons peuvent produire, resteraient toujours pleines (sans trou). Si dans une certaine position de l'oculaire un trou se présente au centre de l'image, c'est que les rayons régulièrement réfractés *interfèrent* avec des rayons *diffractés* sur les bords du diaphragme circulaire. Le phénomène n'est pas constant, parce que les rayons qui interfèrent dans un certain moment, n'interfèrent pas un instant après, lorsqu'ils ont traversé des couches atmosphériques dont le pouvoir réfringent a varié. On trouve dans cette expérience la preuve manifeste du rôle que joue dans le phénomène de la scintillation l'inégale réfrangibilité des couches atmosphériques traversées par les rayons dont le faisceau est très étroit.

»Il résulte de ces considérations que l'explication des scintillations ne peut être rattachée qu'aux phénomènes des *interférences lumineuses*. Les rayons des étoiles, après avoir traversé une atmosphère où il existe des couches inégalement chaudes, inégalement denses, inégalement humides, vont se réunir au

foyer d'une lentille, pour y former des images d'intensité et de couleurs perpétuellement changeantes, c'est-à-dire des images telles que la scintillation les présente. Il y a aussi scintillation hors du foyer des lunettes. Les explications proposées par Galilei, Scaliger, Kepler, Descartes, Hooke, Huygens, Newton et John Michell, que j'ai examinées dans un mémoire présenté à l'Institut en 1840 (Comptes rendus T. X. p. 83), sont inadmissibles. Thomas Young, auquel nous devons les premières lois des interférences, a cru inexplicable le phénomène de la scintillation. La fausseté de l'ancienne explication par des vapeurs qui voltigent et déplacent, est déjà prouvée par la circonstance que nous voyons la scintillation des yeux, ce qui supposerait un déplacement d'une minute. Les ondulations du bord du Soleil sont de 4'' à 5'' et peut-être des pièces qui *manquent*, donc encore effet de l'interférence des rayons. (Auszüge aus Handschriften von Arago 1847.)

⁴¹ (S. 86.) Arago im Annuaire pour 1831 p. 168.

⁴² (S. 87.) Aristot. de Coelo II, 8 p. 290 Better.

⁴³ (S. 87.) Kosmos Bb. II. S. 363.

⁴⁴ (S. 87.) Causae scintillationis in Kepler de Stella nova in pede Serpentarii 1606 cap. 18 p. 92—97.

⁴⁵ (S. 88.) Lettre de Mr. Garcin, Dr. en Méd., à Mr. de Réaumur in der Hist. de l'Académie Royale des Sciences Année 1743 p. 28—32.

⁴⁶ (S. 90.) S. Voyage aux Régions équinoxiales. T. I. p. 511 und 512, T. II. p. 202—208; auch meine Ansichten der Natur, dritte Ausg. Bb. I. S. 29 und 225. »En Arabie«, sagt Garcin, »de même qu'à Bender-Abassi, port fameux du Golfe Persique, l'air est parfaitement serein presque toute l'année. Le printemps, l'été et l'automne se passent, sans qu'on y voie la moindre rosée. Dans ces mêmes temps tout le monde couche dehors sur le haut des maisons. Quand on est ainsi couché, il n'est pas possible d'exprimer le plaisir qu'on prend à contempler la beauté du ciel, l'éclat des étoiles. C'est une lumière pure, ferme et éclatante, sans étincellement. Ce n'est qu'au milieu de l'hiver que la Scintillation, quoique très-foible, s'y fait apercevoir.« Garcin in Hist. de l'Acad. des Sc. 1743 p. 30.

⁴⁷ (S. 90.) Von den Täuschungen sprechend, welche die

Geschwindigkeiten des Schalles und des Lichts veranlassen, sagt Bacon: »atque hoc cum similibus nobis quandoque dubitationem peperit plane monstrosam; videlicet, utrum coeli sereni et stellati facies ad idem tempus cernatur, quando vere existit, an potius aliquanto post; et utrum non sit (quatenus ad visum coelestium) non minus tempus verum et tempus visum, quam locus verus et locus visus, qui notatur ab astronomis in parallaxibus. Adeo incredibile nobis videbatur, species sive radios corporum coelestium, per tam immensa spatia milliarium, subito deferri posse ad visum; sed potius debere eas in tempore aliquo notabili delabi. Verum illa dubitatio (quoad majus aliquod intervallum temporis inter tempus verum et visum) postea plane evanuit, reputantibus nobis.....« The Works of Francis Bacon Vol. I. Lond. 1740 (Novum Organum) p. 371. Er nimmt dann, ganz nach Art der Alten, eine eben geäußerte wahre Ansicht wieder zurück. — Vergl. Somerville, the Connexion of the Physical Sciences p. 36 und Kosmos Bd. I. S. 161.

⁴⁵ (S. 90.) S. Arago's Entwicklung seiner Methode im Annuaire du Bureau des Longitudes pour 1842 p. 337—343. »L'observation attentive des phases d'Algol à six mois d'intervalle servira à déterminer directement la vitesse de la lumière de cette étoile. Près du maximum et du minimum le changement d'intensité s'opère lentement; il est au contraire rapide à certaines époques intermédiaires entre celles qui correspondent aux deux états extrêmes, quand Algol, soit en diminuant, soit en augmentant d'éclat, passe par la troisième grandeur.«

⁴⁹ (S. 91.) Newton, Opticks 2^d Ed. (Lond. 1718) p. 325: »light moves from the Sun to us 7 or 8 minutes of time.« Newton vergleicht die Geschwindigkeit des Schalles (1140 feet in 1'') mit der des Lichtes. Wenn er für die letztere, nach Beobachtungen von Verfinsterungen der Jupiterstrabanten (der Tod des großen Mannes fällt ohngefähr ein halbes Jahr vor Bradley's Entdeckung der Aberration), von der Sonne zur Erde 7' 30'' rechnet, bei der Annahme von einem Abstand von 70 Millionen englischer Meilen; so durchläuft das Licht in jeder Zeitsecunde 155555 $\frac{5}{8}$ engl. Meilen. Die Reduction dieser Meilen auf geographische (15 = 1°) ist Schwankungen unterworfen, je nachdem man die Gestalt der Erde verschieden annimmt. Nach Ende's genauen Annahmen im Jahrbuch

für 1852 gehen (wenn nach Dove 1 engl. Meile = 5280 engl. Fuß = 4954,206 Pariser Fuß) 69,1637 engl. Meilen auf einen Aequatorial-Grad. Für Newton's Angabe folgt demnach eine Lichtgeschwindigkeit von 33736 geogr. Meilen. Newton hat aber die Sonnen-Parallaxe zu 12'' angenommen. Ist diese, wie sie Encke's Berechnung des Venus-Durchganges gegeben hat, 8'',57116; so wird damit die Entfernung größer, und man erhält für die Lichtgeschwindigkeit (bei 7½ Minuten) 47232 geogr. Meilen für eine Zeitsecunde: also zu viel, statt vorher zu wenig. Es ist gewiß sehr merkwürdig, und von Delambre (Hist. de l'Astronomie moderne T. II. p. 653) nicht bemerkt worden, daß Newton, während die Angaben des Lichtweges in dem Halbmesser der Erdbahn seit Römer's Entdeckung 1675 bis zum Anfang des 18ten Jahrhunderts, übertrieben hoch, zwischen 11' und 14' 10'' schwankten, vielleicht auf neuere englische Beobachtungen des ersten Trabanten gestützt, der Wahrheit (dem jetzt angenommenen Struvischen Resultate) ohngefähr bis auf 47'' nahe kam. Die älteste Abhandlung, in welcher Römer, Picard's Schüler, der Akademie seine Entdeckung vortrug, war vom 22 Nov. 1675. Er fand durch 40 Aus- und Eintritte der Jupiterstrabanten »un retardement de lumière de 22 minutes par l'intervalle qui est le double de celui qu'il y a d'ici au Soleil« (Mémoires de l'Acad. de 1666—1699 T. X. 1730 p. 400). Cassini bestritt nicht die Thatsache der Verlangsamung; aber er bestritt das angegebene Zeitmaß, weil (was sehr irrig ist) verschiedene Trabanten andere Resultate darböten. Du Hamel, der Secretär der Pariser Akademie (Regiae scientiarum Academiae Historia 1698 p. 145), giebt, 17 Jahre nachdem Römer Paris verlassen hatte, und doch ihn bezeichnend, 10 bis 11 Minuten an; aber wir wissen durch Peter Horrebow (Basis Astronomiae sive Triduum Roemerianum 1735 p. 122—129), daß Römer, als er 1704, also 6 Jahre vor seinem Tode, ein eigenes Werk über die Geschwindigkeit des Lichtes herausgeben wollte, bei dem Resultate von 11' fest beharrte: eben so Huygens (Tract. de Lumine cap. 1 p. 7). Ganz anders verfährt Cassini; er findet für den ersten Trabanten 7' 5'', für den zweiten 14' 12'', und legt für seine Jupiterstafeln zum Grunde 14' 10'' pro peragrando diametri semissi. Der Irrthum war also im Zunehmen. (Vergl. Horrebow,

Triduum p. 129; Cassini, Hypothèses et Satellites de Jupiter in den Mém. de l'Acad. 1666—1699 T. VIII. p. 435 und 475; Delambre, Hist. de l'Astr. mod. T. II. p. 751 und 782; Du Hamel, Physica p. 435.)

⁵⁰ (S. 91.) Delambre, Hist. de l'Astr. mod. T. II. p. 653.

⁵¹ (S. 91.) Reduction of Bradley's observations at Kew and Wansted 1836 p. 22; Schumacher's Astr. Nachr. Bd. XIII. 1836 No. 309. (Vergl. Miscellaneous Works and Correspondence of the Rev. James Bradley, by Prof. Rigaud, Oxford 1832.) — Ueber die bisherigen Erklärungsversuche der Aberration nach der Undulations-Theorie des Lichts s. Doppler in den Abhandl. der Kön. böhmischen Gesellschaft der Wiss. 5te Folge Bd. III. S. 745—765. Ungemein merkwürdig ist für die Geschichte großer astronomischer Entdeckungen, daß Picard mehr als ein halbes Jahrhundert vor Bradley's eigentlicher Entdeckung und Erklärung der Ursach der Aberration, wahrscheinlich seit 1667, eine wiederkehrende Bewegung des Polarsternes von ohngefähr 20" bemerkt, welche „weder Wirkung der Parallaxe noch der Refraction sein könne und in entgegengesetzten Jahreszeiten sehr regelmäßig sei“ (Delambre, Hist. de l'Astr. moderne T. II. p. 616). Picard war auf dem Wege die Geschwindigkeit des directen Lichts früher zu entdecken, als sein Schüler Römer die Geschwindigkeit des reflectirten Lichtes bekannt machte.

⁵² (S. 91.) Schum. Astr. Nachr. Bd. XXI. 1844 No. 484; Struve, Études d'Astr. stellaire p. 103 und 107 (vergl. Kosmos Bd. I. S. 160). Wenn in dem Annuaire pour 1842 p. 287 die Geschwindigkeit des Lichts in der Secunde zu 308000 Kilometer oder 77000 lieues (also jede zu 4000 Meter) geschätzt wird, so steht diese Angabe der neuen Struvischen am nächsten. Sie giebt 41507 geogr. Meilen, die der Pulkowaer Sternwarte 41549. Ueber den Unterschied der Aberration des Polarsternes und seines Begleiters, und Struve's eigene neuere Zweifel s. Mädler, Astronomie 1849 S. 393. Ein noch größeres Resultat für den Lichtweg von der Sonne zur Erde giebt William Richardson: nämlich $8' 19'' 28$, wozu die Geschwindigkeit von 41422 geogr. Meilen gehört. (Mem. of the Astron. Soc. Vol. IV. P. 1. p. 68.)

⁵³ (S. 93.) Fizeau giebt sein Resultat in lieues an, deren 25 auf einen Aequatorial-Grad gehen und welche demnach 4452 Meter haben; zu 70000 solcher lieues in der Secunde. Ueber frühere Versuche von Fizeau s. Comptes rendus T. XXIX. p. 92. In Moigno, Répert. d'Optique moderne P. III. p. 1162, ist das Resultat zu 70843 lieues ($25 = 1^\circ$) angegeben: also 42506 geogr. Meilen, dem Resultat von Bradley nach Busch am nächsten.

⁵⁴ (S. 93.) »D'après la théorie mathématique dans le système des ondes, les rayons de différentes couleurs, les rayons dont les ondulations sont inégales, doivent néanmoins se propager dans l'Éther avec la même vitesse. Il n'y a pas de différence à cet égard entre la propagation des ondes sonores, lesquelles se propagent dans l'air avec la même rapidité. Cette égalité de propagation des ondes sonores est bien établie expérimentalement par la similitude d'effet que produit une musique donnée à toutes distances du lieu où l'on l'exécute. La principale difficulté, je dirai l'unique difficulté qu'on eût élevée contre le système des ondes, consistait donc à expliquer, comment la vitesse de propagation des rayons de différentes couleurs dans des corps différents pouvait être dissemblable et servir à rendre compte de l'inégalité de réfraction de ces rayons ou de la dispersion. On a montré récemment que cette difficulté n'est pas insurmontable; qu'on peut constituer l'Éther dans les corps inégalement denses de manière que des rayons à ondulations dissemblables s'y *propagent* avec des vitesses inégales: reste à déterminer, si les conceptions des géomètres à cet égard sont conformes à la nature des choses. Voici les amplitudes des ondulations déduites expérimentalement d'une série de faits relatifs aux interférences:

violet . . .	^{mm} 0,000423
jaune . . .	0,000551
rouge . . .	0,000620.

La vitesse de transmission des rayons de différentes couleurs dans les espaces célestes est la même dans le système des ondes et tout à fait indépendante de l'étendue ou de la vitesse des ondulations.« Arago, Handschr. von 1849. Vergl. auch Annuaire pour 1842 p. 333—336. — Die Länge der Lichtwelle des

Aethers und die Geschwindigkeit der Schwingungen bestimmen den Charakter der Farbenstrahlen. Zum Violett, dem am meisten refrangibeln Strahle, gehören 662; zum Roth, dem am wenigsten refrangibeln Strahle, (bei größter Wellenlänge) nur 451 Billionen Schwingungen in der Secunde.

⁵⁵ (S. 93.) »J'ai prouvé, il y a bien des années, par des observations directes que les rayons des étoiles vers lesquelles la Terre marche, et les rayons des étoiles dont la Terre s'éloigne, se réfractent exactement de la même quantité. Un tel résultat ne peut se concilier avec la théorie de l'émission qu'à l'aide d'une addition importante à faire à cette théorie: il faut admettre que les corps lumineux émettent des rayons de toutes les vitesses, et que les seuls rayons d'une vitesse déterminée sont visibles, qu'eux seuls produisent dans l'œil la sensation de lumière. Dans la théorie de l'émission, le rouge, le jaune, le vert, le bleu, le violet solaires sont respectivement accompagnés de rayons pareils, mais obscurs par défaut ou par excès de vitesse. À plus de vitesse correspond une moindre réfraction, comme moins de vitesse entraîne une réfraction plus grande. Ainsi chaque rayon rouge visible est accompagné de rayons obscurs de la même nature, qui se réfractent les uns plus, les autres moins que lui: ainsi il existe des rayons dans les stries noires de la portion rouge du spectre; la même chose doit être admise des stries situées dans les portions jaunes, vertes, bleues et violettes.« Arago in den Comptes rendus de l'Acad. des Sciences T. XVI. 1843 p. 404. (Vergl. auch T. VIII. 1839 p. 326 und Poisson, Traité de Mécanique éd. 2. 1833 T. I. § 168. Nach den Ansichten der Undulations-Theorie senden die Gestirne Wellen von unendlich verschiedenen transversalen Oscillations-Geschwindigkeiten aus.

⁵⁶ (S. 94.) Wheatstone in den Philos. Transact. of the Royal Soc. for 1834 p. 589 und 591. Aus den in dieser Abhandlung beschriebenen Versuchen scheint zu folgen, daß das menschliche Auge fähig ist Lichterscheinungen zu empfinden (p. 591), „deren Dauer auf ein Millionen-Theilchen einer Secunde eingeschränkt ist“. Ueber die im Texte erwähnte Hypothese, nach welcher das Sonnenlicht unserem Polarlicht analog ist, s. Sir John Herschel, Results of Astron. Observ. at the Cape of

Good Hope 1847 p. 351. Der scharfsinnigen Anwendung eines durch Breguet vervollkommenen Wheatstonischen Drehungs-Apparats, um zwischen der Emissions- und Undulations-Theorie zu entscheiden, da nach der ersteren das Licht schneller, nach der zweiten langsamer durch Wasser als durch Luft geht, hat Arago schon in den Comptes rendus T. VII. 1838 p. 956 erwähnt. (Vergl. Comptes rendus pour 1850 T. XXX. p. 489—495 und 556.)

⁵⁷ (S. 96.) Steinheil in Schumacher's Astr. Nachr. No. 679 (1849) S. 97—100; Walker in den Proceedings of the American Philosophical Society Vol. V. p. 128. (Vergl. ältere Vorschläge von Pouillet in den Comptes rendus T. XIX. p. 1386.) Noch neuere sinnreiche Versuche von Mitchell, Director der Sternwarte von Cincinnati (Gould's Astron. Journal Dec. 1849 p. 3: on the velocity of the electr. wave), und von Fizeau und Gounelle zu Paris (April 1850) entfernen sich zugleich von Wheatstone's und Walker's Resultaten. Auffallende Unterschiede von Leitung durch Eisen und Kupfer zeigen die Versuche in den Comptes rendus T. XXX. p. 439.

⁵⁸ (S. 96.) S. Poggendorff in seinen Annalen Bd. LXXXIII. 1848 S. 337 und Pouillet, Comptes rendus T. XXX. p. 501.

⁵⁹ (S. 96.) Rieß in Poggend. Ann. Bd. 78. S. 433. — Ueber die Nichtleitung des zwischenliegenden Erdreichs s. die wichtigen Versuche von Guillemin sur le courant dans une pile isolée et sans communication entre les pôles in den Comptes rendus T. XXIX. p. 521. »Quand on remplace un fil par la terre dans les télégraphes électriques, la terre sert plutôt de réservoir commun que de moyen d'union entre les deux extrémités du fil.«

⁶⁰ (S. 97.) Mädler, Astr. S. 380. Laplace nach Moigno, Répertoire d'Optique moderne 1847 T. I. p. 72: »Selon la théorie de l'émission on croit pouvoir démontrer que si le diamètre d'une étoile fixe serait 250 fois plus grand que celui du soleil, sa densité restant la même, l'attraction exercée à sa surface détruirait la quantité de mouvement de la molécule lumineuse émise, de sorte qu'elle serait invisible à de grandes distances.« Wenn man dem Arcturus mit William Herschel einen scheinbaren Durchmesser von 0",1 zuschreibt, so folgt aus dieser Annahme, daß der wirkliche Durchmesser dieses Sterns nur 11mal

größer ist als der unserer Sonne (Kosmos Bd. I. S. 153 und 415). Nach der obigen Betrachtung über eine der Ursachen des Nichtleuchtens würde bei sehr verschiedenen Dimensionen der Weltkörper die Licht-Geschwindigkeit verschieden sein müssen, was bisher durch die Beobachtung keinesweges bestätigt ist. (Arago in den Comptes rendus T. VIII. p. 326: »les expériences sur l'égalité de déviation prismaticque des étoiles vers lesquelles la terre marche ou dont elle s'éloigne, rend compte de l'égalité de vitesse apparente des rayons de toutes les étoiles.«)

⁶¹ (S. 98.) Eratosthenes, Catasterismi ed. Schaubach 1795 und Eratosthenica ed. God. Bernhardt 1822 p. 110—116. Die Beschreibung unterscheidet unter den Sternen *λαμπροὺς* (*μεγάλους*) und *ἀμυνοὺς* (cap. 2, 11, 41). Eben so Ptolemäus; bei ihm beziehen sich *οἱ ἀμύνομοι* nur auf die Sterne, welche nicht förmlich zu einem Sternbilde gehören.

⁶² (S. 99.) Ptol. Almag. ed. Halma T. II. p. 40 und in Eratosth. Catast. cap. 22 pag. 18: *ἡ δὲ κεφαλὴ καὶ ἡ ἀρπὴ ἀναπτος ὄραται, διὰ δὲ νεφελῶδους ὀστροφῆς δοκεῖ τισὶν ὄρασθαι*. Eben so Geminus, Phaen. (ed. Hilder. 1590) p. 46.

⁶³ (S. 99.) Kosmos Bd. II. S. 369 und 514 (Anm. 63).

⁶⁴ (S. 99.) Muhamedis Alfragani Chronologica et Astr. Elementa 1590 cap. XXIV p. 118.

⁶⁵ (S. 100.) Einige Handschriften des Almagest deuten auch auf solche Unterabtheilungen oder Zwischenklassen hin, da sie den Größen-Bestimmungen die Wörter *μεζῶν* oder *ἐλάσσων* zufügen (Cod. Paris. No. 2389). Tycho drückte diese Mehrung und Minderung durch Punkte aus.

⁶⁶ (S. 101.) Sir John Herschel, Outl. of Astr. p. 520—527.

⁶⁷ (S. 101.) Das ist die Anwendung des Spiegelfertanten zur Bestimmung der Lichtstärke der Sterne, dessen ich mich mehr noch als der Diaphragmen, die mir Borda empfohlen hatte, unter den Tropen bedient habe. Ich begann die Arbeit unter dem schönen Himmel von Cumana und setzte sie später in der südlichen Hemisphäre, unter weniger günstigen Verhältnissen, auf der Hochebene der Andes und an dem Südsee-Ufer bei Guayaquil bis 1803 fort. Ich hatte mir eine willkürliche Scale gebildet, in der ich Sirius als den glänzendsten aller Fixsterne = 100 setzte; die Sterne 1ter Größe zwischen 100 und 80, die 2ter Größe zwischen 80 und 60,

die 3ter Größe zwischen 60 und 45, die 4ter zwischen 45 und 30, die 5ter zwischen 30 und 20. Ich musterte besonders die Sternbilder des Schiffes und des Kranichs, in denen ich seit La Caille's Zeit Veränderungen zu finden glaubte. Mir schien, nach sorgfältigen Combinationen der Schätzung und andere Sterne als Mittelstufen benutzend, Sirius so viel lichtstärker als Canopus, wie α Centauri lichtstärker ist als Achernar. Meine Zahlen können wegen der oben erwähnten Classification keinesweges unmittelbar mit denen verglichen werden, welche Sir John Herschel schon seit 1838 bekannt gemacht hat. (S. mein *Recueil d'Observ. astr.* Vol. I. p. LXXI und *Relat. hist. du Voy. aux Régions équin.* T. I. p. 518 und 624; auch *Lettre de Mr. de Humboldt à Mr. Schumacher en févr. 1839*, in den *Astr. Nachr.* No. 374.) In diesem Briefe heißt es: »Mr. Arago, qui possède des moyens photométriques entièrement différents de ceux qui ont été publiés jusqu'ici, m'avait rassuré sur la partie des erreurs qui pouvaient provenir du changement d'inclinaison d'un miroir entamé sur la face intérieure. Il blâme d'ailleurs le principe de ma méthode et le regarde comme peu susceptible de perfectionnement, non seulement à cause de la différence des angles entre l'étoile vue directement et celle qui est amenée par réflexion, mais surtout parce que le résultat de la mesure d'intensité dépend de la partie de l'oeil qui se trouve en face de l'oculaire. Il y a erreur lorsque la pupille n'est pas très exactement à la hauteur de la limite inférieure de la portion non entamée du petit miroir.«

⁶⁶ (S. 101.) Vergl. Steinheil, *Elemente der Helligkeits-Messungen am Sternenhimmel* München 1836 (*Schum. Astr. Nachr.* No. 609) und John Herschel, *Results of Astronomical Observations made during the years 1834—1838, at the Cape of Good Hope* (Lond. 1847), p. 353—357. Mit dem Photometer von Steinheil hat Seidel 1846 die Licht-Quantitäten mehrerer Sterne erster Größe, welche in unseren nördlichen Breiten in hinreichender Höhe erscheinen, zu bestimmen versucht. Er setzt *Wega* = 1, und findet dann: *Sirius* 5,13; *Rigel*, dessen Glanz im Zunehmen sein soll, 1,30; *Arcturus* 0,84; *Capella* 0,83; *Procyon* 0,71; *Spica* 0,49; *Altair* 0,40; *Aldebaran* 0,36; *Deneb* 0,35; *Regulus* 0,34; *Pollux* 0,30; *Beteigeuze*

fehlt, weil er veränderlich ist: wie sich besonders zwischen 1836 und 1839 (Outlines p. 523) gezeigt hat.

⁶⁹ (S. 102.) Vergl. für die numerischen Fundamente photometrischer Resultate 4 Tafeln von Sir John Herschel in den Cap-Beobachtungen a) p. 341; b) p. 367–371; c) p. 440 und d) in den Outlines of Astr. p. 522–523 und 643–646. Für eine bloße Reihung ohne Zahlen s. das Manual of scient. Enquiry prepared for the use of the Navy 1849 p. 12. Um die bisher übliche conventionelle Sprache (die alte Classeneintheilung nach Größen) zu vervollkommen, ist in den Outlines of Astronomy p. 645 der vulgar Scale of Magnitudes, die am Ende dieses Abschnittes mit Verbindung der nördlichen und südlichen Sterne eingeschaltet werden soll, eine Scale of photometric Magnitudes beigelegt, bloß durch Addition von 0,41, wie in der Capreise p. 370 umständlicher erklärt wird.

⁷⁰ (S. 102.) Argelander, Durchmusterung des nördl. Himmels zwischen 45° und 80° Decl. 1846 S. XXIV–XXVI; Sir John Herschel, Astr. Observ. at the Cape of Good Hope p. 327, 340 und 365.

⁷¹ (S. 103.) A. a. D. p. 304 und Outl. p. 522.

⁷² (S. 103.) Philos. Transact. Vol. LVII. for the year 1767 p. 234.

⁷³ (S. 103.) Wollaston in den Philos. Transact. for 1829 p. 27, Herschel's Outlines p. 553. Wollaston's Vergleichung des Sonnen- und Mondlichts ist von 1799 und auf Schatten von Kerzenlicht gegründet, während das in den Versuchen mit Sirius 1826 und 1827 von einer Glaskugel reflectirte Bilder angewandt wurden. Die früheren Angaben der Intensität der Sonne in Verhältniß zum Monde weichen sehr von dem hier gegebenen Resultate ab. Sie waren bei Michell und Euler aus theoretischen Gründen 450000 und 374000, bei Bouguer nach Messungen von Schatten der Kerzenlichte gar nur 300000. Lambert will, daß Venus in ihrer größten Lichtstärke 3000mal schwächer als der Vollmond sei. Nach Steinheil müßte die Sonne 3286500mal weiter entfernt werden, als sie es jetzt ist, um dem Erdbewohner wie Arctur zu erscheinen (Struve, Stellarum compositarum Mensurae micrometricae p. CLXIII); und Arctur hat nach John Herschel für uns nur die halbe Lichtstärke von Canopus

(Herschel, *Observ. at the Cape* p. 34). Alle diese Intensitäts-Verhältnisse, besonders die wichtige Vergleichung der Lichtstärke von Sonne, Vollmond und dem nach Stellung zur reflectirenden Erde so verschiedenen, aschfarbigen Lichte unseres Trabanten, verdienen eine endliche, viel ernstere Untersuchung.

⁷⁴ (S. 104.) *Outl. of Astr.* p. 553, *Astr. Observ. at the Cape* p. 363.

⁷⁵ (S. 104.) William Herschel on the Nature of the Sun and Fixed Stars in den *Philos. Transact.* for 1795 p. 62 und on the Changes that happen to the Fixed Stars in den *Philos. Transact.* for 1796 p. 186. Vergl. auch Sir John Herschel, *Observ. at the Cape* p. 330—332.

⁷⁶ (S. 104.) *Extrait d'une Lettre de Mr. Arago à Mr. de Humboldt* (mai 1850).

a) Mesures photométriques.

»Il n'existe pas de Photomètre proprement dit, c'est-à-dire d'instrument donnant l'intensité d'une lumière isolée; le Photomètre de Leslie, à l'aide duquel il avait eu l'audace de vouloir comparer la lumière de la lune à la lumière du soleil, par des actions calorifiques, est complètement défectueux. J'ai prouvé, en effet, que ce prétendu Photomètre monte quand on l'expose à la lumière du soleil, qu'il descend sous l'action de la lumière du feu ordinaire, et qu'il reste complètement stationnaire lorsqu'il reçoit la lumière d'une lampe d'Argand. Tout ce qu'on a pu faire jusqu'ici, c'est de comparer entr'elles deux lumières en présence, et cette comparaison n'est même à l'abri de toute objection que lorsqu'on ramène ces deux lumières à l'égalité par un affaiblissement graduel de la lumière la plus forte. C'est comme criterium de cette égalité que j'ai employé les anneaux colorés. Si on place l'une sur l'autre deux lentilles d'un long foyer, il se forme autour de leur point de contact des anneaux colorés tant par voie de réflexion que par voie de transmission. Les anneaux réfléchis sont complémentaires en couleur des anneaux transmis; ces deux séries d'anneaux se neutralisent mutuellement quand les deux lumières qui les forment et qui arrivent simultanément sur les deux lentilles, sont égales entr'elles.«

»Dans le cas contraire on voit des traces ou d'anneaux réfléchis ou d'anneaux transmis, suivant que la lumière qui

forme les premiers, est plus forte ou plus faible que la lumière à laquelle on doit les seconds. C'est dans ce sens seulement que les anneaux colorés jouent un rôle dans les mesures de la lumière auxquelles je me suis livré.»

b) Cyanomètre.

«Mon cyanomètre est une extension de mon polariscope. Ce dernier instrument, comme tu sais, se compose d'un tube fermé à l'une de ses extrémités par une plaque de cristal de roche perpendiculaire à l'axe, de 5 millimètres d'épaisseur; et d'un prisme doué de la double réfraction, placé du côté de l'œil. Parmi les couleurs variées que donne cet appareil, lorsque de la lumière polarisée le traverse, et qu'on fait tourner le prisme sur lui-même, se trouve par un heureux hasard la nuance du bleu de ciel. Cette couleur bleue fort affaiblie, c'est-à-dire très mélangée de blanc lorsque la lumière est presque neutre, augmente d'intensité — progressivement à mesure que les rayons qui pénètrent dans l'instrument, renferment une plus grande proportion de rayons polarisés.»

«Supposons donc que le polariscope soit dirigé sur une feuille de papier blanc; qu'entre cette feuille et la lame de cristal de roche il existe une pile de plaques de verre susceptible de changer d'inclinaison, ce qui rendra la lumière éclairante du papier plus ou moins polarisée; la couleur bleue fournie par l'instrument va en augmentant avec l'inclinaison de la pile, et l'on s'arrête lorsque cette couleur paraît la même que celle de la région de l'atmosphère dont on veut déterminer la teinte cyanométrique, et qu'on regarde à l'œil nu immédiatement à côté de l'instrument. La mesure de cette teinte est donnée par l'inclinaison de la pile. Si cette dernière partie de l'instrument se compose du même nombre de plaques et d'une même espèce de verre, les observations faites dans divers lieux seront parfaitement comparables entr'elles.»

⁷⁷ (S. 105.) *Argelander de fide Uranometriae Bayeri* 1842 p. 14—23. »In eadem classe littera prior majorem splendorem nullo modo indicat« (§ 9). *Durch Bayer ist demnach gar nicht erwiesen, daß Castor 1603 lichtstärker gewesen sei als Pollux.*

Photometrische Reihung der Fixsterne.

Ich beschliese diesen zweiten Abschnitt mit einer Tafel, welche den *Outlines of Astronomy* von Sir John Herschel pag. 645 und 646 entnommen ist. Ich verdanke die Zusammenstellung und lichtvolle Erläuterung derselben meinem gelehrten Freunde Herrn Dr. Galle, und lasse einen Auszug seines an mich gerichteten Briefes (März 1850) hier folgen:

„Die Zahlen der photometric scale in den *Outlines of Astronomy* sind Rechnungs-Resultate aus der vulgar scale, mittelst durchgängiger Addition von 0,41 erhalten. Zu diesen genaueren Größen-Bestimmungen der Sterne ist der Verf. durch beobachtete Reihenfolgen (sequences) ihrer Helligkeit und Verbindung dieser Beobachtungen mit den durchschnittlichen gewöhnlichen Größenangaben gelangt (*Capreife* p. 304—352), wobei insbesondere die Angaben des Catalogs der *Astronomical Society* vom Jahre 1827 zu Grunde gelegt sind (p. 305). Die eigentlichen photometrischen Messungen mehrerer Sterne mittelst des Astrometers (*Capreife* p. 353 flgd.) sind bei dieser Tafel nicht unmittelbar benutzt, sondern haben nur im allgemeinen gedient, um zu sehen, wie die gewöhnliche Scale (1, 2, 3re... Größe) sich zu den wirklichen Licht-Quantitäten der einzelnen Sterne verhält. Dabei hat sich denn das allerdings merkwürdige Resultat gefunden, daß unsere gewöhnlichen Sterngrößen (1, 2, 3...) ungefähr so abnehmen, wie wenn man einen Stern erster Größe nach und nach in die Entfernung 1, 2, 3... brächte, wodurch seine Helligkeit nach photometrischem Gesetz die Werthe $1, \frac{1}{4}, \frac{1}{9}, \frac{1}{16} \dots$ erlangen würde (*Capreife* p. 371, 372; *Outlines* p. 521, 522); um aber die Uebereinstimmung noch größer zu machen, sind unsere bisherigen Sterngrößen nur um etwa eine halbe Größe (genauer 0,41) zu erhöhen: so daß ein Stern 2,00ter Größe künftig 2,41ter Größe genannt wird, ein Stern

2,5ter Größe künftig 2,91ter Größe u. s. w. Sir John Herschel schlägt daher diese „photometrische“ (erhöhte) Scale zur Annahme vor (Capreise p. 372, Outl. p. 522), welchem Vorschlage man wohl nur beistimmen kann. Denn einestheils ist der Unterschied von der gewöhnlichen Scale kaum merklich (would hardly be felt, Capreise p. 372); andernteils kann die Tafel Outlines p. 643 flgd. bis zur vierten Größe hinab als Grundlage bereits dienen: und die Größen-Bestimmung der Sterne nach dieser Regel — daß nämlich die Helligkeiten der Sterne 1, 2, 3, 4ter... Größe sich genau wie 1, $\frac{1}{4}$, $\frac{1}{9}$, $\frac{1}{16}$... verhalten sollen, was sie näherungsweise schon jetzt thun — ist demnach zum Theil bereits ausführbar. Als Normalstern erster Größe für die photometric scale und als Einheit der Lichtmenge wendet Sir John Herschel α Centauri an (Outl. p. 523, Capreise p. 372). Wenn man demnach die photometrische Größe eines Sterns quadriert, hat man das umgekehrte Verhältniß seiner Lichtmenge zu der von α Centauri. So z. B. hat γ Orionis die photometrische Größe 3, enthält daher $\frac{1}{9}$ so viel Licht als α Centauri. Zugleich würde die Zahl 3 anzeigen, daß γ Orionis 3mal weiter von uns entfernt ist als α Centauri, wenn beide Sterne gleich große und gleich helle Körper sind. Bei der Wahl eines anderen Sterns, z. B. des 4fach helleren Sirius als Einheit der die Entfernungen andeutenden photometrischen Größen würde sich die erwähnte Gesetzmäßigkeit nicht so einfach erkennen lassen. Auch ist es nicht ohne Interesse, daß von α Centauri die Entfernung mit Wahrscheinlichkeit bekannt und daß dieselbe von den bis jetzt untersuchten die kleinste ist. — Die mindere Zweckmäßigkeit anderer Scales als der photometrischen (welche nach den Quadraten fortschreitet: 1, $\frac{1}{4}$, $\frac{1}{9}$, $\frac{1}{16}$...) behandelt der Verfasser in den Outlines p. 521. Er erwähnt daselbst geometrische Progressionen: z. B. 1, $\frac{1}{2}$, $\frac{1}{4}$, $\frac{1}{8}$... oder 1, $\frac{1}{3}$, $\frac{1}{9}$, $\frac{1}{27}$ Nach Art einer arithmetischen Progression schreiten die von Ihnen in den Beobachtungen unter dem Äquator während Ihrer amerikanischen Expedition gewählten Ablesungen fort (Recueil d'Observ. astron. Vol. I. p. LXXI und Schumacher, Astron. Nachr. No. 374). Alle diese Scales schließen sich der vulgar scale weniger an als die photometrische (quadratische) Progression. — In der beigefügten Tafel sind die 190 Sterne der Outlines, ohne Rücksicht auf südliche oder nördliche Declination, nur nach den Größen geordnet.“

Verzeichniß von 190 Sternen erster bis dritter Größe, nach den Bestimmungen von Sir John Herschel geordnet, und mit genauerer Angabe sowohl der gewöhnlichen Größe als der von demselben vorgeschlagenen Eintheilung nach photometrischer Größe.

Sterne erster Größe.					
Stern.	gew.	phot.	Stern.	gew.	phot.
Sirius	0,08	0,49	α Orionis	1,0:	1,43
η Argus (Var.)	—	—	α Eridani	1,09	1,50
Canopus	0,29	0,70	Aldebaran	1,1:	1,5:
α Centauri	0,59	1,00	β Centauri	1,17	1,58
Arcturus	0,77	1,18	α Crucis	1,2	1,6
Rigel	0,82	1,23	Antares	1,2	1,6
Capella	1,0:	1,4:	α Aquilae	1,28	1,69
α Lyrae	1,0:	1,4:	Spica	1,38	1,79
Procyon	1,0:	1,4:			
Sterne zweiter Größe.					
Stern.	gew.	phot.	Stern.	gew.	phot.
Fomalhaut	1,54	1,95	α Ursae (Var.)	1,96	2,37
β Crucis	1,57	1,98	ζ Orionis	2,01	2,42
Pollux	1,6:	2,0:	β Argus	2,03	2,44
Regulus	1,6:	2,0:	α Persei	2,07	2,48
α Gruis	1,66	2,07	γ Argus	2,08	2,49
γ Crucis	1,73	2,14	ϵ Argus	2,18	2,59
ϵ Orionis	1,84	2,25	η Ursae (Var.)	2,18	2,59
ϵ Canis	1,86	2,27	γ Orionis	2,18	2,59
λ Scorpii	1,87	2,28	α Triang. austr.	2,23	2,64
α Cygni	1,90	2,31	ϵ Sagittarii	2,26	2,67
Castor	1,94	2,35	β Tauri	2,28	2,69
δ Ursae (Var.)	1,95	2,36	Polaris	2,28	2,69

Sterne 3weiter Größe.

Stern.	gew.	phot.	Stern.	gew.	phot.
♃ Scorpii	2,29	2,70	♁ Argus	2,42	2,83
α Hydrae	2,30	2,71	ξ Ursae	2,43	2,84
♁ Canis	2,32	2,73	β Andromedae	2,45	2,86
α Pavonis	2,33	2,74	β Ceti	2,46	2,87
γ Leonis	2,34	2,75	λ Argus	2,46	2,87
β Gruis	2,36	2,77	β Aurigae	2,48	2,89
α Arietis	2,40	2,81	γ Andromedae	2,50	2,91
♁ Sagittarii	2,41	2,82			

Sterne dritter Größe.

Stern.	gew.	phot.	Stern.	gew.	phot.
γ Cassiopeiae	2,52	2,93	α Coronae	2,69	3,10
α Andromedae	2,54	2,95	γ Ursae	2,71	3,12
♃ Centauri	2,54	2,95	ε Scorpii	2,71	3,12
α Cassiopeiae	2,57	2,98	ξ Argus	2,72	3,13
β Canis	2,58	2,99	β Ursae	2,77	3,18
κ Orionis	2,59	3,00	α Phoenicis	2,78	3,19
γ Geminorum	2,59	3,00	ι Argus	2,80	3,21
♁ Orionis	2,61	3,02	ε Bootis	2,80	3,21
Algol (Var.)	2,62	3,03	α Lupi	2,82	3,23
ε Pegasi	2,62	3,03	ε Centauri	2,82	3,23
γ Draconis	2,62	3,03	η Canis	2,85	3,26
β Leonis	2,63	3,04	β Aquarii	2,85	3,26
α Ophiuchi	2,63	3,04	δ Scorpii	2,86	3,27
β Cassiopeiae	2,63	3,04	ε Cygni	2,88	3,29
γ Cygni	2,63	3,04	η Ophiuchi	2,89	3,30
α Pegasi	2,65	3,06	γ Corvi	2,90	3,31
β Pegasi	2,65	3,06	α Cephei	2,90	3,31
γ Centauri	2,68	3,09	η Centauri	2,91	3,32

Sterne dritter Größe.

Stern.	gew.	phot.	Stern.	gew.	phot.
α Serpentis	2,92	3,33	δ Aurigae	3,17	3,58
δ Leonis	2,94	3,35	β Herculis	3,18	3,59
α Argus	2,94	3,35	γ Centauri	3,20	3,61
β Corvi	2,95	3,36	δ Capricorni	3,20	3,61
β Scorpii	2,96	3,37	δ Corvi	3,22	3,63
ζ Centauri	2,96	3,37	α Can. ven.	3,22	3,63
ζ Ophiuchi	2,97	3,38	β Ophiuchi	3,23	3,64
α Aquarii	2,97	3,38	δ Cygni	3,24	3,65
α Argus	2,98	3,39	ϵ Persei	3,26	3,67
γ Aquilae	2,98	3,39	η Tauri?	3,26	3,67
δ Cassiopeiae	2,99	3,40	β Eridani	3,26	3,67
δ Centauri	2,99	3,40	δ Argus	3,26	3,67
α Leporis	3,00	3,41	β Hydri	3,27	3,68
δ Ophiuchi	3,00	3,41	ζ Persei	3,27	3,68
ζ Sagittarii	3,01	3,42	ζ Herculis	3,28	3,69
η Bootis	3,01	3,42	ϵ Corvi	3,28	3,69
η Draconis	3,02	3,43	ι Aurigae	3,29	3,70
α Ophiuchi	3,05	3,46	γ Urs. min.	3,30	3,71
β Draconis	3,06	3,47	η Pegasi	3,31	3,72
β Librae	3,07	3,48	β Arae	3,31	3,72
γ Virginis	3,08	3,49	α Toucani	3,32	3,73
μ Argus	3,08	3,49	β Capricorni	3,32	3,73
β Arietis	3,09	3,50	ρ Argus	3,32	3,73
γ Pegasi	3,11	3,52	ζ Aquilae	3,32	3,73
δ Sagittarii	3,11	3,52	β Cygni	3,33	3,74
α Librae	3,12	3,53	γ Persei	3,34	3,75
λ Sagittarii	3,13	3,54	μ Ursae	3,35	3,76
β Lupi	3,14	3,55	β Triang. bor.	3,35	3,76
ϵ Virginis?	3,14	3,55	α Scorpii	3,35	3,76
α Columbae	3,15	3,56	β Leporis	3,35	3,76

Sterne dritter Größe.

Stern.	gew.	phot.	Stern.	gew.	phot.
γ Lupi	3,36	3,77	τ Scorpii	3,44	3,85
δ Persei	3,36	3,77	δ Herculis	3,44	3,85
ψ Ursae	3,36	3,77	δ Geminorum	3,44	3,85
ϵ Aurigae (Var.)	3,37	3,78	η Orionis	3,45	3,86
ν Scorpii	3,37	3,78	β Cephei	3,45	3,86
ι Orionis	3,37	3,78	θ Ursae	3,45	3,86
γ Lyncis	3,39	3,80	ζ Hydrae	3,45	3,86
ζ Draconis	3,40	3,81	γ Hydrae	3,46	3,87
α Arae	3,40	3,81	β Triang. austr.	3,46	3,87
π Sagittarii	3,40	3,81	ι Ursae	3,46	3,87
π Herculis	3,41	3,82	η Aurigae	3,46	3,87
β Can. min ?	3,41	3,82	γ Lyrae	3,47	3,88
ζ Tauri	3,42	3,83	η Geminorum	3,48	3,89
δ Draconis	3,42	3,83	γ Cephei	3,48	3,89
μ Geminorum	3,42	3,83	κ Ursae	3,49	3,90
γ Bootis	3,43	3,84	ϵ Cassiopeiae	3,49	3,90
ϵ Geminorum	3,43	3,84	θ Aquilae	3,50	3,91
α Muscae	3,43	3,84	σ Scorpii	3,50	3,91
α Hydri?	3,44	3,85	τ Argus	3,50	3,91

„Noch könnte auch folgende kleine Tafel der Lichtmenge von 17 Sternen erster Größe (wie solche aus den photometrischen Größen folgt) von einigem Interesse sein:

Sirius	4,165
η Argus	—
Canopus	2,041
α Centauri	1,000
Arcturus	0,718
Rigel	0,661
Capella	0,510
α Lyrae	0,510
Procyon	0,510
α Orionis	0,489
α Eridani	0,444
Aldebaran	0,444
β Centauri	0,401
α Crucis	0,391
Antares	0,391
α Aquilae	0,350
Spica	0,312

so wie die Lichtmenge derjenigen Sterne, die genau erster, zweiter, ... sechster Größe sind:

Größe nach der gew. Scale.	Lichtmenge.
1,00	0,500
2,00	0,172
3,00	0,086
4,00	0,051
5,00	0,034
6,00	0,024

wobei die Lichtmenge von α Centauri durchgängig die Einheit bildet.“

III.

Dahl, Vertheilung und Farbe der Fixsterne. — Sternhaufen (Sternschwärme). — Milchstraße, mit wenigen Nebelflecken gemengt.

Es ist schon in dem ersten Abschnitt dieser fragmentarischen Astrognostie an eine zuerst von Olbers angeregte Betrachtung¹ erinnert worden. Wenn das ganze Himmelsgewölbe mit hinter einander liegenden, zahllosen Sternschichten, wie mit einem allverbreiteten Sternteppich, bedeckt wäre; so würde bei ungeschwächtem Lichte im Durchgange durch den Weltraum die Sonne nur durch ihre Flecke, der Mond als eine dunklere Scheibe, aber kein einzelnes Sternbild der allgemeinen Helligkeit wegen erkennbar sein. An einen in Hinsicht auf die Ursache der Erscheinung ganz entgegengesetzten, aber dem menschlichen Wissen gleich nachtheiligen Zustand des Himmelsgewölbes bin ich vorzugsweise in der peruanischen Ebene zwischen der Südsee-Küste und der Andeskette lebhaft erinnert worden. Ein dichter Nebel bedeckt dort mehrere Monate lang das Firmament. Man nennt diese Jahreszeit *el tiempo de la garua*. Kein Planet, keiner der schönsten Sterne der südlichen Hemisphäre, nicht Canopus oder das Kreuz oder die Füße des Centauren, sind sichtbar. Man erräth oft kaum den Ort des Mondes. Ist zufällig bei Tage einmal der Umriß der Sonnenscheibe zu erkennen, so erscheint dieselbe

strahlenlos wie durch gefärbte Blendgläser gesehen: gewöhnlich gelbroth, bisweilen weiß, am seltensten blaugrün. Der Schiffer, von den kalten Südströmungen des Meeres getrieben, erkennt dann die Küste, und segelt, aller Breiten-Beobachtungen entbehrend, bei den Häfen vorüber, in welche er einlaufen soll. Eine Inclinations-Nadel allein² könnte ihn, bei der dortigen Richtung der magnetischen Curven, vor Irrthum bewahren, wie ich an einem anderen Orte gezeigt habe.

Bouguer und sein Mitarbeiter Don Jorge Juan haben lange vor mir über „Peru's unastronomischen Himmel“ Klage geführt. Eine ernstere Betrachtung knüpft sich noch an diese lichtraubende, jeder electrischen Entladung unfähige, bliz- und donnerlose Dunstschicht an, über welche frei und unbewölkt die Cordilleren ihre Hochebenen und schneebedeckten Gipfel erheben. Nach dem, was uns die neuere Geologie über die alte Geschichte unseres Luftkreises vermuthen läßt, muß sein primitiver Zustand in Mischung und Dichte dem Durchgange des Lichts nicht günstig gewesen sein. Wenn man nun der vielfachen Proceffe gedenkt, welche in der Umwelt die Scheidung des Festen, des Flüssigen und Gasförmigen um die Erdrinde mögen bewirkt haben; so kann man sich nicht des Gedankens erwehren, wie nahe die Menschheit der Gefahr gewesen ist, von einer undurchsichtigeren, manchen Gruppen der Vegetation wenig hinderlichen, aber die ganze Sternendecke verhüllenden Atmosphäre umgeben zu sein. Alle Kenntniß des Weltbaues wäre dann dem Forschungsgeiste entzogen geblieben. Außer uns schiene nichts Geschaffenes vorhanden zu sein als vielleicht Mond und Sonne. Wie ein isolirtes Dreigestirn, würden scheinbar Sonne, Mond und

Erde allein den Weltraum füllen. Cines großartigen, ja des erhabensten Theils seiner Ideen über den Kosmos beraubt, würde der Mensch aller der Anregungen entbehren, die ihn zur Lösung wichtiger Probleme seit Jahrtausenden unablässig geleitet und einen so wohlthätigen Einfluß auf die glänzendsten Fortschritte in den höheren Kreisen mathematischer Gedankenentwicklung ausgeübt haben. Ehe zur Aufzählung dessen übergegangen wird, was bereits errungen worden ist; gedenkt man gern der Gefahr, der die geistige Ausbildung unseres Geschlechts entgangen ist, der physischen Hindernisse, welche dieselbe unabwendbar hätten beschränken können.

In der Betrachtung der Zahl der Weltkörper, welche die Himmelsräume füllen, sind drei Fragen zu unterscheiden: wie viel Fixsterne werden mit bloßen Augen gesehen? wie viele von diesen sind allmählig mit ihren Ortsbestimmungen (nach Länge und Breite, oder nach ihrer geraden Aufsteigung und Abweichung) in Verzeichnisse gebracht? welches ist die Zahl der Sterne von erster bis neunter und zehnter Größe, die durch Fernröhre am ganzen Himmel gesehen werden? Diese drei Fragen können, nach dem jetzt vorliegenden Material der Beobachtung, wenigstens annäherungsweise beantwortet werden. Anderer Art sind die bloßen Vermuthungen, welche, auf Stern-Näuhungen einzelner Theile der Milchstraße gegründet, die theoretische Lösung der Frage berühren: wie viel Sterne würden durch Herschel's 20füßiges Telescop am ganzen Himmel unterschieden werden? das Sternenlicht mit eingerechnet, von dem man glaubt³, „daß es 2000 Jahre braucht, um zu uns zu gelangen“.

Die numerischen Angaben, welche ich über diesen Gegenstand hier veröffentliche, gehören besonders in den

Endresultaten meinem verehrten Freunde Argelander, Director der Sternwarte zu Bonn. Ich habe den Verfasser der „Durchmusterung des nördlichen Himmels“ aufgefordert die bisherigen Ergebnisse der Sterncataloge von neuem aufmerksam zu prüfen. Die Sichtbarkeit der Sterne mit bloßen Augen erregt in der letzten Classe bei organischer Verschiedenheit der individuellen Schätzungen mancherlei Ungewißheit, weil Sterne 6. 7ter Größe sich unter die 6ter Größe gemeingt finden. Als Mittelzahl erhält man, durch vielfache Combinationen, 5000 bis 5800 für die dem unbewaffneten Auge am ganzen Himmel sichtbaren Sterne. Die Vertheilung der Fixsterne nach Verschiedenheit der Größen bestimmt Argelander⁴, bis zur 9ten Größe hinabsteigend, ohngefähr in folgendem Verhältniß:

1te Gr.	2te Gr.	3te Gr.	4te Gr.	5te Gr.
20	65	190	425	1100
6te Gr.	7te Gr.	8te Gr.	9te Gr.	
3200	13000	40000	142000.	

Die Zahl der dem unbewaffneten Auge deutlich erkennbaren Sternenmenge (über dem Horizont von Berlin 4022, über dem von Alexandrien 4638) scheint auf den ersten Blick auffallend gering.⁵ Wenn man den mittleren Mondhalbmesser zu 15' 33",5 annimmt, so bedecken 195291 Vollmond-Flächen den ganzen Himmel. Bei der Annahme gleichmäßiger Vertheilung und der runden Zahl von 200000 Sternen aus den Classen 1ter bis 9ter Größe findet man demnach ohngefähr einen dieser Sterne für eine Vollmond-Fläche. Eben dies Resultat erklärt aber auch, wie unter einer bestimmten Breite der Mond nicht häufiger dem bloßen Auge sichtbare Sterne bedeckt. Wollte man die

Vorausberechnung der Sternbedeckungen bis zur 9ten Größe ausdehnen, so würde durchschnittlich nach Galle alle 44' 30" eine Sternbedeckung eintreffen; denn in dieser Zeit bestreicht der Mond jedesmal eine neue Fläche am Himmel, die seiner eigenen Fläche gleich ist. Sonderbar, daß Plinius, der gewiß Hipparch's Sternverzeichnis kannte, und der es ein kühnes Unternehmen nennt, „daß Hipparch der Nachwelt den Himmel wie zur Erbschaft hinterlassen wollte“, an dem schönen italischen Himmel nur erst 1600 sichtbare Sterne zählte! ⁶ Er war jedoch in dieser Schätzung schon tief zu den Sternen fünfter Größe herabgestiegen, während ein halbes Jahrhundert später Ptolemäus nur 1025 Sterne bis zu der 6ten Classe verzeichnete.

Seitdem man die Fixsterne nicht mehr bloß nach den Sternbildern aufzählte, denen sie angehörten, sondern sie nach ihren Beziehungen auf die großen Kreise des Aequators oder der Ekliptik, also nach Ortsbestimmungen, in Verzeichnisse eingetragen hat; ist der Zuwachs dieser Verzeichnisse wie ihre Genauigkeit von den Fortschritten der Wissenschaft und der Vervollkommnung der Instrumente abhängig gewesen. Von Timocharis und Aristyllus (283 vor Chr.) ist kein Sternecatalog auf uns gekommen; aber wenn sie auch, wie Hipparch in seinem, im siebenten Buche des Almagest (cap. 3 pag. 15 Halma) citirten Fragmente „über die Jahreslänge“ sich ausdrückt, ihre Beobachtungen sehr roh (πένυ ὀλοσχερῶς) anstellten, so kann doch kein Zweifel sein, daß beide die Abweichung vieler Sterne bestimmten und daß diese Bestimmungen der Fixstern-Tafel Hipparch's um fast anderthalb Jahrhunderte vorhergingen. Hipparch soll bekanntlich (wir haben aber für diese Thatsache das alleinige

Zeugniß des Plinius) durch die Erscheinung eines neuen Sternes zu Ortsbestimmungen und Durchmusterung des ganzen Firmaments angeregt worden sein. Ein solches Zeugniß ist mehrmals für den Nachhall einer spät erdichteten Sage erklärt⁷ worden. Es muß allerdings auffallen, daß Ptolemäus derselben gar nicht erwähnt; aber unläugbar ist es doch, daß die plötzliche Erscheinung eines hellleuchtenden Sternes in der Cassiopeja (November 1572) Tycho zu seiner großen Catalogisirung der Sterne veranlaßte. Nach einer scharfsinnigen Vermuthung von Sir John Herschel⁸ könnte ein 134 Jahre vor unserer Zeitrechnung im Monat Julius (laut den Chinesischen Annalen unter der Regierung von Wou-ti aus der Han-Dynastie) im Scorpion erschienener neuer Stern wohl der sein, dessen Plinius erwähnt hat. Seine Erscheinung fällt gerade 6 Jahre vor die Epoche, zu der (nach Ideler's Untersuchungen) Hipparch sein Sternverzeichnis anfertigte. Der den Wissenschaften so früh entrißene Eduard Biot hat diese Himmelsbegebenheit in der berühmten Sammlung des Ma-tuan-lin aufgefunden, welche alle Erscheinungen der Cometen und sonderbaren Sterne zwischen den Jahren 613 vor Chr. und 1222 nach Chr. enthält.

Das breittheilige Lehrgedicht des Aratus⁹, dem wir die einzige Schrift des Hipparch verdanken, welche auf uns gekommen ist, fällt ohngefähr in die Zeit des Eratosthenes, des Timocharis und Aristyllus. Der astronomische, nicht meteorologische Theil des Gedichts gründet sich auf die Himmelsbeschreibung des cnidischen Eudorus. Die Stern-tafel des Hipparch selbst ist uns leider nicht erhalten; sie machte nach Ideler¹⁰ wahrscheinlich den wesentlichsten Bestandtheil seines von Suidas citirten Werkes über die

Anordnung des Fixsternhimmels und die Gestirne aus, und enthielt 1080 Positionen für das Jahr 128 vor unserer Zeitrechnung. In Hipparchus Commentar zum Aratus sind alle Positionen, wahrscheinlich mehr durch die Aequatorial-Armille als durch das Astrolabium bestimmt, auf den Aequator nach Rectascension und Abweichung bezogen; in dem Sternverzeichnis des Ptolemäus, das man ganz dem Hipparchus nachgebildet glaubt und das mit 5 sogenannten Nebeln 1025 Sterne enthält, sind sie an die Ekliptik ¹¹ nach Angaben von Längen und Breiten geknüpft. Wenn man die Zahl der Fixsterne des Hipparch-Ptolemäischen Verzeichnisses (Almagest ed. Halma T. II. p. 83):

1te Gr.	2te Gr.	3te Gr.	4te Gr.	5te Gr.	6te Gr.
15	45	208	474	217	49

mit den oben gegebenen Zahlen von Argelander vergleicht, so zeigt sich neben der zu erwartenden Vernachlässigung von Sternen 5ter und 6ter Größe ein sonderbarer Reichthum in den Classen 3ter und 4ter. Die Unbestimmtheit in den Schätzungen der Lichtstärke in älterer und neuerer Zeit macht freilich jede unmittelbare Vergleichung unsicher.

Wenn das sogenannte Ptolemäische Fixstern-Verzeichniß nur den 4ten Theil der in Rhodus und Alexandrien dem bloßen Auge sichtbaren Sterne enthält und wegen der fehlerhaften Präcessions-Reduction Positionen darbietet, als wären sie im Jahr 63 unserer Zeitrechnung bestimmt, so haben wir in den unmittelbar folgenden 16 Jahrhunderten nur drei für ihre Zeit vollständige und originale Sterncataloge: den des Ulugh Beg (1437), des

Tycho (1600) und des Hevelius (1660). Mitten unter den Verheerungen des Krieges und wilder Staatsumwälzungen gelangte in kurzen Zwischenräumen der Ruhe von der Mitte des 9ten bis zu der des 15ten Jahrhunderts, unter Arabern, Persern und Mongolen, von Al-Mamun, dem Sohn des großen Harun Al-Raschid, bis zu dem Timuriden Mohammed Taraghi Ulugh Beg, dem Sohne von Schah Rosh, die beobachtende Sternkunde zu einem nie gesehenen Flor. Die astronomischen Tafeln von Ebn-Junis (1007), zur Ehre des fatimitischen Chalifen Aziz Ben-Hakem Biamrilla die Hakemitischen genannt, bezeugen, wie die ilkhanischen Tafeln¹² des Nasir-Eddin Tusi, des Erbauers der großen Sternwarte von Meragha unweit Tauris (1259), die fortgeschrittene Kenntniß der Planeten-Bewegungen, die Vervollkommnung der Messinstrumente und die Vervielfältigung genauerer, von den Ptolemäischen abweichender Methoden. Neben der Klespydra wurden nun auch schon Pendel-Oscillationen¹³ als Zeitmaß gebraucht.

Die Araber haben das große Verdienst gehabt zu zeigen, wie durch Vergleichung der Tafeln mit den Beobachtungen jene allmählig verbessert werden können. Der Sternecatalog von Ulugh Beig, ursprünglich persisch geschrieben, ist, einen Theil der südlichen, unter $39^{\circ} 52'$ Breite (?) nicht sichtbaren¹⁴, Ptolemäischen Sterne abgerechnet, im Gymnasium zu Samarkand nach Original-Beobachtungen angefertigt. Er enthält ebenfalls nur erst 1019 Sternpositionen, die auf das Jahr 1437 reducirt sind. Ein späterer Commentar liefert 300 Sterne mehr, welche Abu-Bekri Altizini 1533 beobachtete. So gelangen wir durch

Araber, Perser und Mongolen bis zu der großen Zeit des Copernicus, fast bis zu der von Tycho.

Die erweiterte Schifffahrt in den Meeren zwischen den Wendekreisen und in großen südlichen Breiten hat seit dem Anfang des 16ten Jahrhunderts auf die allmählig erweiterte Kenntniß des Firmaments mächtig, doch in geringerem Maasse wie die ein Jahrhundert spätere Anwendung der Fernröhre, gewirkt. Beide Mittel eröffneten neue, unbekannte Welträume. Was von der Pracht des südlichen Himmels zuerst von Amerigo Vespucci, dann von Magellan's und Elcano's Begleiter Pigafetta verbreitet wurde; wie die schwarzen Flecken (Kohlensäcke) von Vicente Jañez Pinzon und Acosta, wie die Magellanischen Wolken von Anghiera und Andrea Corsali beschrieben wurden: habe ich bereits an einem anderen Orte entwickelt¹⁵. Die beschauende Astronomie ging auch hier der messenden voraus. Der Reichthum des Firmaments dem, wie allgemein bekannt, sternarmen Südpol nahe wurde dergestalt übertrieben, daß der geniale Polyhistor Cardanus dort 10000 helle Sterne angiebt, die von Vespucci mit bloßen Augen gesehen worden wären.¹⁶ Erst Friedrich Houtman und Petrus Theodori von Emden (der nach Olbers mit Dirksz Keyser Eine Person war) traten als ernste Beobachter auf. Sie maßen Sternabstände auf Java und Sumatra; und die südlichsten Sterne wurden nun in die Himmelkarten von Bartsch, Hondius und Bayer, wie durch Kepler's Fleiß in den Rudolphinischen Sternencatalog. von Tycho eingetragen.

Kaum ein halbes Jahrhundert nach Magellan's Erdumseglung beginnt Tycho's bewundernswürdige Arbeit über die Position der Fixsterne: an Genauigkeit alles übertreffend,

was die praktische Astronomie bisher geleistet hatte, selbst die fleißigen Fixstern-Beobachtungen des Landgrafen Wilhelms IV zu Cassel. Tycho's Catalog, von Kepler bearbeitet und herausgegeben, enthält doch wieder nur 1000 Sterne, worunter höchstens $\frac{1}{4}$ sechster Größe. Dieses Verzeichniß und das weniger gebrauchte des Hevelius, mit 1564 Ortsbestimmungen für das Jahr 1660, sind die letzten, welche (wegen der eigensinnigen Abneigung des Danziger Astronomen gegen die Anwendung der Fernröhre zu Messungen) mit dem unbewaffneten Auge angestellt wurden.

Diese Verbindung des Fernrohrs mit den Meßinstrumenten, das telescopische Sehen und Messen, bot endlich die Möglichkeit von Ortsbestimmung der Sterne unter der 6ten Größe (besonders zwischen der 7ten und 12ten) dar. Die Astronomen wurden nun erst dem eigentlichen Besitz der Fixsternwelt näher gebracht. Zählungen und Ortsbestimmungen der schwächeren, telescopischen Sterne haben aber nicht etwa bloß den Vortheil gewährt, durch Erweiterung des Horizonts der Beobachtung mehr von dem Inhalt des Weltraumes erkennbar zu machen; sie haben auch, was noch wichtiger ist, mittelbar einen wesentlichen Einfluß auf die Kenntniß des Weltgebäudes und seiner Gestalt, auf die Entdeckung neuer Planeten, auf die schnellere Bestimmung ihrer Bahnen ausgeübt. Als Wilhelm Herschel den glücklichen Gedanken hatte gleichsam das Senfblei in die Tiefen des Himmels zu werfen und in seinen Stern-Näuhungen¹⁷ die Sterne zu zählen, welche nach verschiedenen Abständen von der Milchstraße durch das Gesichtsfeld seines großen Telescopos gingen; wurde das Gesetz der mit der Nähe der Milchstraße zunehmenden Sternemenge

aufgefunden, und mit diesem Gesetz die Idee angeregt von der Existenz großer concentrischer, mit Millionen von Sternen erfüllter Ringe, welche die mehrfach getheilte Galaxis bilden. Die Kenntniß von der Zahl und gegenseitigen Lage der schwächsten Sterne erleichtert, wie Galle's schnelle und glückliche Auffindung des Neptun und die mehrerer der sogenannten kleinen Planeten bezeugen, die Entdeckung der planetarischen, ihren Ort wie zwischen festen Ufern verändernden Weltkörper. Ein anderer Umstand läßt noch deutlicher die Wichtigkeit sehr vollständiger Sternverzeichnisse erkennen. Ist der neue Planet einmal am Himmelsgewölbe entdeckt, so beschleunigt seine zweite Entdeckung in einem älteren Positions-Catalog die schwierige Berechnung der Bahn. Ein jetzt vermisteter, aber als einst beobachtet verzeichneter Stern gewährt oft mehr, als, bei der Langsamkeit der Bewegung, viele folgende Jahre der sorgfältigsten Messungen würden darbieten können. So sind für Uranus der Stern No. 964 im Catalog von Tobias Mayer, für Neptun der Stern No. 26266 im Catalog von Lalande¹⁸ von großer Wichtigkeit gewesen. Uranus ist, ehe man ihn als Planeten erkannte, wie man jetzt weiß, 21mal beobachtet worden: 1mal, wie eben gesagt, von Tobias Mayer, 7mal von Flamsteed, 1mal von Bradley und 12mal von Le Monnier. Man kann sagen, daß die zunehmende Hoffnung künftiger Entdeckungen planetarischer Körper theils auf die Vollkommenheit der jetzigen Fernröhre (Hebe war bei der Entdeckung im Juli 1847 ein Stern 8.9ter Größe, dagegen im Mai 1849 nur 11ter Größe), theils und vielleicht mehr noch auf Vollständigkeit der Sternverzeichnisse und die Sorgfalt der Beobachter gegründet sei.

Seit dem Zeitpunkte, wo Morin und Gascoigne Fernröhre mit den messenden Instrumenten verbinden lehrten, war der erste Sternecatalog, welcher erschien, der der südlichen Sterne von Halley. Er war die Frucht eines kurzen Aufenthalts auf St. Helena in den Jahren 1677 und 1678, und enthielt, sonderbar genug, doch keine Bestimmung unter der 6ten Größe.¹⁹ Früher hatte allerdings schon Flamsteed die Arbeit seines großen Sternatlas unternommen, aber das Werk dieses berühmten Mannes erschien erst 1712. Ihm folgten: die Beobachtungen von Brabley (1750 bis 1762), welche auf die Entdeckung der Aberration und Nutation leiteten und von unserem Bessel durch seine *Fundamenta Astronomiae* (1818) gleichsam verherrlicht wurden;²⁰ die Sternecataloge von La Caille, Tobias Mayer, Cagnoli, Piazzzi, Zach, Pond, Taylor, Groombridge, Argelander, Miry, Brisbane und Rümker.

Wir verweilen hier nur bei den Arbeiten, welche größere Massen²¹ und einen wichtigen Theil dessen liefern, was von Sternen 7ter bis 10ter Größe die Himmelsräume füllt. Der Catalog, welcher unter dem Namen von Jérôme de Lalande bekannt ist, sich aber allein auf Beobachtungen zwischen den Jahren 1789 und 1800 von seinem Neffen Le François de Lalande und von Burckhardt gründet, hat spät erst eine große Anerkennung erfahren. Er enthält nach der sorgfältigen Bearbeitung (1847), welche man Francis Baily und der British Association for the Advancement of Science verdankt, 47390 Sterne, von denen viele 9ter und etwas unter der 9ten Größe sind. Harding, der Entdecker der Juno, hat über 50000 Sterne in 27 Blätter eingetragen. Die große Arbeit der Zonen-Beobachtung von Bessel, welche

75000 Beobachtungen umfaßt (in den Jahren 1825 bis 1833 zwischen -15° und $+45^{\circ}$ Abweichung), ist mit rühmlichster Sorgfalt von Argelander 1841 bis 1844 zu Bonn bis $+80^{\circ}$ Abw. fortgesetzt worden. Aus den Bessel'schen Zonen von -15° bis $+15^{\circ}$ Abw. hat auf Veranstaltung der Akademie zu St. Petersburg Weiße zu Krakau 31895 Sterne, unter denen allein 19738 von der 9ten Größe sind, auf das Jahr 1825 reducirt.²² Argelander's „Durchmusterung des nördlichen Himmels von $+45^{\circ}$ bis $+80^{\circ}$ Abw.“ enthält an 22000 wohlbestimmte Sternörter.

Des großen Werks der Sternkarten der Berliner Akademie glaube ich nicht würdiger erwähnen zu können, als indem ich über die Veranlassung dieses Unternehmens aus der gehaltvollen Gedächtnisrede auf Bessel Encke's eigene Worte hier einschalte: „An die Bervollständigung der Cataloge knüpft sich die Hoffnung, alle beweglichen Himmelskörper, die wegen ihrer Lichtschwäche dem Auge kaum unmittelbar die Veränderung ihres Ortes merklich werden lassen, durch sorgfältige Vergleichung der als feste Punkte verzeichneten Sterne mit dem jedesmaligen Anblick des Himmels, aufzufinden und auf diesem Wege die Kenntniß unseres Sonnensystems zu vollenden. So wie der vorzügliche Harding'sche Atlas ein vervollständigtes Bild des gestirnten Himmels ist; wie Lalande's *Histoire céleste*, als Grundlage betrachtet, dieses Bild zu geben vermochte: so entwarf Bessel 1824, nachdem der erste Hauptabschnitt seiner Zonen-Beobachtungen vollendet war, den Plan, auf diese eine noch speciellere Darstellung des gestirnten Himmels zu gründen, die nicht bloß das Beobachtete wiedergeben,

sondern mit Consequenz die Vollständigkeit erreichen sollte, welche jede neue Erscheinung unmittelbar wahrnehmen lassen würde. Die Sternkarten der Berliner Akademie der Wissenschaften, nach Bessel's Plane entworfen, haben, wenn sie auch noch nicht den ersten vorgesezten Cyclus abschließen konnten, doch schon den Zweck der Auffindung der neuen Planeten auf das glänzendste erreicht, da sie hauptsächlich, wenn auch nicht ganz allein, bis jetzt (1850) sieben neue Planeten haben auffinden lassen.“²³ Von den 24 Blättern, welche den Theil des Himmels darstellen sollen, der sich 15° zu beiden Seiten des Aequators erstreckt, hat unsere Akademie bisher 16 herausgegeben. Sie enthalten möglichst alle Sterne bis zur 9ten und theilweise bis zur 10ten Größe.

Die ohngefähren Schätzungen, die man über die Zahl der Sterne gewagt, welche mit den jetzigen großen raumdurchdringenden Fernröhren am ganzen Himmel dem Menschen sichtbar sein könnten, mögen hier auch ihren Platz finden. Struve nimmt für das Herschel'sche 20füßige Spiegeltelescop, das bei den berühmten Stern-Nichungen (gauges. sweeps) angewandt wurde, mit 180maliger Vergrößerung, für die Zonen, welche zu beiden Seiten des Aequators 30° nördlich und südlich liegen, 5800000, für den ganzen Himmel 20374000 an. In einem noch mächtigeren Instrumente, in dem 40füßigen Spiegeltelescop, hielt Sir William Herschel in der Milchstraße allein 18 Millionen für sichtbar.“²⁴

Nach einer sorgfältigeren Betrachtung der nach Ortsbestimmung in Catalogen aufgeführten, sowohl dem unbewaffneten Auge sichtbaren als bloß telescopischen Fixsterne

wenden wir uns nun zu der Vertheilung und Gruppierung derselben an der Himmelsdecke. Wir haben gesehen, wie bei der geringen und so überaus langsamen (scheinbaren und wirklichen) Ortsveränderung der einzelnen, theils durch die Präcession und den ungleichen Einfluß des Fortschreitens unseres Sonnensystems, theils durch die ihnen eigene Bewegung, sie als feste Marksteine im unermesslichen Weltraum zu betrachten sind; als solche, welche alles zwischen ihnen mit größerer Schnelligkeit oder in anderen Richtungen Bewegte, also den telescopischen Cometen und Planeten Zugehörige, der aufmerksamen Beobachtung offenbaren. Das erste und Hauptinteresse beim Anblick des Firmaments ist schon wegen der Vielheit und überwiegenden Masse der Weltkörper, die den Weltraum füllen, auf die Fixsterne gerichtet; von ihnen geht in Bewunderung des Firmaments die stärkere sinnliche Anregung aus. Die Bahn der Wandelsterne spricht mehr die grübelnde Vernunft an, der sie, den Entwicklungsgang astronomischer Gedankenverbindung beschleunigend, verwickelte Probleme darbietet.

Aus der Vielheit der an dem Himmelsgewölbe scheinbar, wie durch Zufall, vermengten großen und kleinen Gestirne sondern die rohesten Menschenstämme (wie mehrere jetzt sorgfältiger untersuchte Sprachen der sogenannten wilden Völker bezeugen) einzelne und fast überall dieselben Gruppen aus, in welchen helle Sterne durch ihre Nähe zu einander, durch ihre gegenseitige Stellung oder eine gewisse Isolirtheit den Blick auf sich ziehen. Solche Gruppen erregen die dunkle Ahndung von einer Beziehung der Theile auf einander; sie erhalten, als Ganze betrachtet, einzelne Namen, die, von Stamm zu Stamm verschieden, meist von organischen

Erderzeugnissen hergenommen, die öden, stillen Räume phantastisch beleben. So sind früh abgefondert worden das Siebengestirn (die Gluckhenne), die sieben Sterne des Großen Wagens (der Kleine Wagen später, und nur wegen der wiederholten Form), der Gürtel des Orion (Jacobsstab), Cassiopeja, der Schwan, der Scorpion, das südliche Kreuz (wegen des auffallenden Wechsels der Richtung vor und nach der Culmination), die südliche Krone, die Füße des Centauren (gleichsam die Zwillinge des südlichen Himmels) u. s. f.

Wo Steppen, Grasfluren oder Sandwüsten einen weiten Horizont darbieten, wird der mit den Jahreszeiten oder den Bedürfnissen des Hirtenlebens und Feldbaues wechselnde Auf- und Untergang der Constellationen ein Gegenstand fleißiger Beachtung und allmählig auch symbolisirender Ideenverbindung. Die beschauende, nicht messende Astronomie fängt nun an sich mehr zu entwickeln. Außer der täglichen, allen Himmelskörpern gemeinschaftlichen, Bewegung von Morgen gegen Abend wird bald erkannt, daß die Sonne eine eigene, weit langsamere, in entgegengesetzter Richtung habe. Die Sterne, die nach ihrem Untergange am Abendhimmel stehen, sinken mit jedem Tage tiefer zu ihr hinab und verlieren sich endlich ganz in ihre Strahlen während der Dämmerung; dagegen entfernen sich von der Sonne diejenigen Sterne, welche vor ihrem Aufgange am Morgenhimmel glänzen. Bei dem stets wechselnden Schauspiel des gestirnten Himmels zeigen sich immer andere und andere Constellationen. Mit einiger Aufmerksamkeit wird leicht erkannt, daß es dieselben sind, welche zuvor im Westen unsichtbar geworden waren; daß ohngefähr

nach einem halben Jahre diejenigen Sterne, welche sich vorher in der Nähe der Sonne gezeigt hatten, ihr gegenüber stehen, untergehend bei ihrem Aufgange, aufgehend bei ihrem Untergange. Von Hesiod bis Eudorus, von Eudorus bis Aratus und Hipparch ist die Litteratur der Hellenen voll Anspielungen auf das Verschwinden der Sterne in den Sonnenstrahlen (den heliacischen oder Spätuntergang) wie auf das Sichtbar-Werden in der Morgendämmerung (den heliacischen oder Frühaufgang). Die genaue Beobachtung dieser Erscheinungen bot die frühesten Elemente der Zeitkunde dar: Elemente, nüchtern in Zahlen ausgedrückt; während gleichzeitig die Mythologie, bei heiterer oder düsterer Stimmung des Volkssinnes, fortfuhr mit unumschränkter Willkür in den hohen Himmelsräumen zu walten.

Die primitive griechische Sphäre (ich folge hier wieder, wie in der Geschichte der physischen Weltanschauung²⁵, den Untersuchungen meines so früh dahingegangenen geistreichen Freundes Letronne), die griechische Sphäre hat sich nach und nach mit Sternbildern gefüllt, ohne daß man sich dieselben anfangs in irgend einer Beziehung zu der Ekliptik dachte. So kennen schon Homer und Hesiodus verschiedene Sterngruppen und einzelne Sterne mit Namen bezeichnet: jener die Bärinn („die sonst der Himmelswagen genannt wird — und die allein niemals in Okeanos Bad sich hinabtaucht“), den Bootes und den Hund des Orion; dieser den Sirius und den Arctur; beide die Plejaden, die Hyaden und den Orion.²⁶ Wenn Homer zweimal sagt, daß die Constellation der Bärinn allein sich nie in das Meer taucht; so folgt daraus bloß,

daß zu seiner Zeit noch nicht in der griechischen Sphäre die Sternbilder des Drachen, des Cepheus und des kleinen Bären, welche auch nicht untergehen, vorhanden waren. Es wird keinesweges die Kenntniß von der Existenz der einzelnen Sterne, die jene drei Catasterismen bilden, geläugnet; nur ihre Reihung in Bilder. Eine lange, oft mißverständene Stelle des Strabo (lib. I pag. 3 Casaub.) über Homer II. XVIII, 485 — 489 beweist vorzugsweise, was hier wichtig ist, die allmälige Aufnahme von Bildern in die griechische Sphäre. „Mit Unrecht“, sagt Strabo, „beschuldigt man Homer der Unwissenheit, als habe er nur Eine Bärinn statt zweier gekannt. Vermuthlich war die andere noch nicht versternt; sondern erst seitdem die Phönicier dieses Sternbild bezeichneten und zur Seefahrt benutzten, kam es auch zu den Hellenen.“ Alle Scholien zum Homer, Hygin und Diogenes aus Laerte schreiben die Einführung dem Thales zu. Der Pseudo-Eratosthenes hat den kleinen Bär *Φοινίκη* (gleichsam das phöniciſche Leitgestirn) genannt. Hundert Jahre später (Ol. 71) bereicherte Cleostratus von Tenedos die Sphäre mit dem Schützen, *Τοξότης*, und dem Widder, *κρίος*.

In diese Epoche erst, die der Gewaltherrschaft der Pisiſtraten, fällt nach Letronne die Einführung des Thierkreises in die alte griechische Sphäre. Eudemus aus Rhodos, einer der ausgezeichnetsten Schüler des Stagiriten, Verfasser einer „Geschichte der Astronomie“, schreibt die Einführung des Thierkreis-Gürtels (*ἡ τοῦ ζῳδιακοῦ διάζωσις*, auch *ζῳδιος κύκλος*) dem Denopides von Chios, einem Zeitgenossen des Anaxagoras, zu.²⁷ Die Idee von der Beziehung der Planeten und Fixsterne auf die Sonnenbahn,

die Eintheilung der Ekliptik in zwölf gleiche Theile (Dodecatomerie) sind alt-Chaldäisch, und höchst wahrscheinlich den Griechen aus Chaldäa selbst und nicht aus dem Nilthale, am frühesten im Anfang des 5ten oder im 6ten Jahrhunderte vor unserer Zeitrechnung²⁸, überkommen. Die Griechen schnitten nur aus den in ihrer primitiven Sphäre schon früher verzeichneten Sternbildern diejenigen aus, welche der Ekliptik am nächsten lagen und als Thierkreis-Bilder gebraucht werden konnten. Wäre mehr als der Begriff und die Zahl der Abtheilungen (Dodecatomerie) eines Thierkreises, wäre der Thierkreis selbst mit seinen Bildern einem fremden Volke von den Griechen entlehnt worden: so würden diese nicht ursprünglich sich mit 11 Bildern begnügt, nicht den Scorpion zu zwei Abtheilungen angewandt, nicht Zodiacal-Bilder erfunden haben, deren einige, wie Stier, Löwe, Fische und Jungfrau, mit ihren Umrissen 35° bis 48°; andere, wie Krebs, Widder und Steinbock, nur 19° bis 23° einnehmen; welche unbequem nördlich und südlich um die Ekliptik schwanken: bald weit getrennt; bald, wie Stier und Widder, Wassermann und Steinbock, eng gedrängt und fast in einander eingreifend. Diese Verhältnisse bezeugen, daß man früher gebildete Catasterismen zu Zodiacal-Zeichen stempelte.

Das Zeichen der Wage wurde nach Letronne's Vermuthung zu Hipparch's Zeiten, vielleicht durch ihn selbst, eingeführt. Eudorus, Archimedes, Autolycus, und selbst Hipparch, in dem wenigen, was wir von ihm besitzen (eine einzige, wahrscheinlich von einem Copisten verfälschte Stelle²⁹ abgerechnet), erwähnen ihrer nie. Das neue Zeichen kommt erst bei Geminus und Varro, kaum ein halbes

Jahrhundert vor unserer Zeitrechnung, vor; und da der Gang zur Astrologie bald mächtig in die römische Volkssttte einbrach, von August bis Antonin, so erhielten auch diejenigen Sternbilder, „die am himmlischen Sonnenwege lagen“, eine erhöhte, phantastische Wichtigkeit. Der ersten Hälfte dieses Zeitraums römischer Weltherrschaft gehören die ägyptischen Thierkreis-Bilder in Dendera, Esne, dem Propylon von Panopolis und einiger Mumienbedeckel an: wie Visconti und Testa schon zu einer Epoche behauptet haben, wo noch nicht alle Materialien für die Entscheidung der Frage gesammelt waren, und wilde Hypothesen herrschten über die Bedeutung jenes symbolischen Zodiacal-Zeichens und dessen Abhängigkeit von der Präcession der Nachtgleichen. Das hohe Alter, welches August Wilhelm von Schlegel den in Indien gefundenen Thierkreisen nach Stellen aus Manu's Gesetzbuch, aus Balmiki's Ramayana und aus Amarasinha's Wörterbuch beilegen wollte, ist nach Adolph Holzmann's scharfsinnigen Untersuchungen sehr zweifelhaft geworden.³⁰

Die durch den Lauf der Jahrhunderte so zufällig entstandene, künstliche Gruppierung der Sterne zu Bildern, ihre oft unbequeme Größe und schwankenden Umrisse; die verworrene Bezeichnung der einzelnen Sterne in den Constellationen, mit Erschöpfung mehrerer Alphabete, wie in dem Schiffe Argo; das geschmacklose Vermischen mythischer Personen mit der nüchternen Prosa von physikalischen Instrumenten, chemischen Oefen und Pendeluhren am südlichen Himmel hat mehrmals zu Vorschlägen geleitet über neue, ganz bildlose Eintheilungen des Himmelsgewölbes. Für die südliche Hemisphäre, wo Scorpion,

Schüze, Centaur, das Schiff und der Eridanus allein einen alten dichterischen Besitz haben, schien das Unternehmen weniger gewagt.³¹

Der Fixsternhimmel (orbis inerrans des Apulejus), der uneigentliche Ausdruck Fixsterne (astra fixa des Manilius) erinnern, wie wir schon oben in der Einleitung zur Astrologie³² bemerkt, an die Verbindung, ja Verwechslung der Begriffe von Einheftung und absoluter Unbeweglichkeit (Fixität). Wenn Aristoteles die nicht wandernden Weltkörper (*ἀπλανῆ ἄστροα*) eingehestete (*ἐνδεδεμένα*), wenn Ptolemäus sie angewachsene (*προσπεφυκότας*) nennt, so beziehen sich zunächst diese Benennungen auf die Vorstellung des Anaximenes von der krystallartigen Sphäre. Die scheinbare Bewegung aller Fixsterne von Osten nach Westen, während daß ihr Abstand unter einander sich gleich blieb, hatte diese Hypothese erzeugt. „Die Fixsterne (*ἀπλανῆ ἄστροα*) gehören der oberen, von uns entfernteren Region, in der sie wie Nägel an den Krystallhimmel angeheftet sind; die Planeten (*ἄστροα πλανώμενα* oder *πλανητά*), welche eine entgegengesetzte Bewegung haben, gehören der unteren, näheren Region an.“³³ Wenn bei Manilius schon in der frühesten Zeit der Cäsaren *stella fixa* für *infixa* oder *affixa* gesagt wurde, so läßt sich annehmen, daß die Schule in Rom anfangs doch nur der ursprünglichen Bedeutung des Angeheftet-Seins anhing; aber da das Wort *fixus* auch die Bedeutung der Unbeweglichkeit einschloß, ja für synonym mit *inmotus* und *immobilis* genommen werden konnte, so war es leicht, daß der Volksglaube oder vielmehr der Sprachgebrauch allmählig an eine *stella fixa* vorzugsweise die Idee der Unbeweglichkeit

knüpfte, ohne der festen Sphäre zu gedenken, an die sie geheftet ist. So durfte Seneca die Fixsternwelt *fixum et immobilem populum* nennen.

Wenn wir auch nach Stobäus und dem Sammler der „Ansichten der Philosophen“ die Benennung Krystallhimmel bis zur frühen Zeit des Anaximenes hinaufführen; so finden wir doch die Idee, welche der Benennung zum Grunde liegt, erst schärfer bei Empedocles entwickelt. Den Fixsternhimmel hält dieser für eine feste Masse, welche aus dem durch Feuer krystallartig starr gewordenen Aether gebildet wurde.³⁴ Der Mond ist ihm ein durch die Kraft des Feuers hagelartig geronnener Körper, welcher sein Licht von der Sonne erhält. Der ursprüngliche Begriff des Durchsichtigen, Geronnenen, Erstarrten würde nach der Physik der Alten³⁵ und ihren Begriffen vom Festwerden des Flüssigen nicht unmittelbar auf Kälte und Eis führen; aber die Verwandtschaft von *κρύσταλλος* mit *κρύος* und *κρύσταλλω*, wie die Vergleichung mit den durchscheinendsten aller Körper, veranlaßten die bestimmteren Behauptungen, daß das Himmelsgewölbe aus Eis oder aus Glas bestehe. So finden wir bei Lactantius: *coelum aërem glaciatum esse, und vitreum coelum*. Empedocles hat gewiß noch nicht an phönicißches Glas, wohl aber an Luft gedacht, die durch feurigen Aether in einen durchsichtigen festen Körper zusammengeronnen ist. Die Idee des Durchsichtigen war in der Vergleichung mit dem Eise, *κρύσταλλος*, das Vorherrschende; man dachte nicht an Ursprung des Eises durch Kälte, sondern zunächst nur an ein durchsichtiges Verdichtetes. Wenn der Dichter das Wort Krystall selbst brauchte, so bedient sich die Prose (wie die in der 34ten

Anmerkung angeführte Stelle des Achilles Tatius, des Commentators von Aratus, bezeugt) nur des Ausdrucks: krystallähnlich, *κροταλλοειδής*. Eben so bedeutet *πάγος* (von *πηγνυσθαι*, fest werden) ein Stück Eis, wobei bloß die Verdichtung in Betracht gezogen wird.

Durch die Kirchenväter, welche spielend 7 bis 10, wie Zwiebelhäute über einander gelagerte, gläserne Himmelschichten annahmen, ist diese Ansicht des krystallinen Gewölbes in das Mittelalter übergegangen; ja sie hat sich selbst in einigen Klöstern des südlichen Europa erhalten, wo zu meinem Erstaunen ein ehrwürdiger Kirchenfürst mir, nach dem so viel Aufsehen erregenden Aërolithenfall bei Nigle, die Meinung äußerte: was wir mit einer vitrificirten Rinde bedeckte Meteorsteine nannten, wären nicht Theile des gefallenen Steines selbst, sondern ein Stück des durch den Stein zer Schlagenen krystallinen Himmels. Kepler, zuerst durch die Betrachtung über die alle Planetenbahnen durchschneidenden Cometen veranlaßt, hat sich schon drittehalb Jahrhunderte früher gerühmt³⁶ die 77 homocentrischen Sphären des berühmten Girolamo Fracastoro, wie alle älteren rückwirkenden Epicykeln zerstört zu haben. Wie so große Geister als Eudorus, Menächmus, Aristoteles und Apollonius von Pergä sich die Möglichkeit des Mechanismus und der Bewegung starrer, in einander greifender, die Planeten führender Sphären gedacht haben; ob sie diese Systeme von Ringen nur als ideale Anschauungen, als Fiktionen der Gedankenwelt betrachteten, nach denen schwierige Probleme des Planetenlaufs erklärt und annähernd berechnet werden könnten: sind Fragen, welche ich schon an einem anderen Orte³⁷ berührt habe und

welche für die Geschichte der Astronomie, wenn sie Entwicklungsperioden zu unterscheiden strebt, nicht ohne Wichtigkeit sind.

Gehe wir von der uralten, aber künstlichen, Zodiacal = Gruppierung der Fixsterne, wie man sich dieselben an feste Sphären angeheftet dachte, zu ihrer natürlichen, reellen Gruppierung und den schon erkannten Gesetzen relativer Vertheilung übergehen, müssen wir noch bei einigen sinnlichen Erscheinungen der einzelnen Weltkörper: ihren überdeckenden Strahlen, ihren scheinbaren, unwahren Durchmessern und der Verschiedenheit ihrer Farbe, verweilen. Von dem Einfluß der sogenannten Sternschwänze, welche der Zahl, Lage und Länge nach bei jedem Individuum verschieden sind, habe ich schon bei den Betrachtungen über die Unsichtbarkeit der Jupitersmonde³⁸ gehandelt. Das undeutliche Sehen (*la vue indistincte*) hat vielfache organische Ursachen, welche von der Aberration der Sphäricität des Auges, von der Diffraction an den Rändern der Pupille oder an den Wimpern, und von der sich mehr oder weniger weit aus einem gereizten Punkte fortpflanzenden Irritabilität der Netzhaut abhängen.³⁹ Ich sehe sehr regelmäßig acht Strahlen unter Winkeln von 45° bei Sternen 1ter bis 3ter Größe. Da nach Hassenfray diese Strahlungen sich auf der Krystalllinse kreuzende Brennlinien (*caustiques*) sind, so bewegen sie sich, je nachdem man den Kopf nach einer oder der anderen Seite neigt.⁴⁰ Einige meiner astronomischen Freunde sehen nach oben hin 3, höchstens 4 Strahlen, und nach unten gar keine. Merkwürdig hat es mir immer geschienen, daß die alten Aegypten den Sternen regelmäßig nur 5 Strahlen (also um je 72°

entfernt) geben, so daß dies Sternzeichen nach Horapollo hieroglyphisch die Zahl 5 bedeuten soll⁴¹.

Die Sternschwänze verschwinden, wenn man das Bild der strahlenden Sterne (ich habe oft Canopus wie Sirius auf diese Weise beobachtet) durch ein sehr kleines mit einer Nadel in eine Karte gemachtes Loch empfängt. Eben so ist es bei dem telescopischen Sehen mit starker Vergrößerung, in welchem die Gestirne entweder als leuchtende Punkte von intensiverem Lichte oder auch wohl als überaus kleine Scheiben sich darstellen. Wenn gleich das schwächere Funkeln der Fixsterne unter den Wendekreisen einen gewissen Eindruck der Ruhe gewährt, so würde mir doch, bei unbewaffnetem Auge, eine völlige Abwesenheit aller Sternstrahlung das Himmelsgewölbe zu veröden scheinen. Sinnliche Täuschung, undeutliches Sehen vermehren vielleicht die Pracht der leuchtenden Himmelsdecke. Arago hat schon längst die Frage aufgeworfen: warum trotz der großen Lichtstärke der Fixsterne erster Größe man nicht diese, und doch den äußersten Rand der Mondscheibe⁴² am Horizonte beim Aufgehen erblicke?

Die vollkommensten optischen Werkzeuge, die stärksten Vergrößerungen geben den Fixsternen falsche Durchmesser (spurious disks, diamètres factices), welche nach Sir John Herschel's Bemerkung⁴³ „bei gleicher Vergrößerung um so kleiner werden, als die Oeffnung des Fernrohrs wächst“. Verfinsterungen der Sterne durch die Mondscheibe beweisen, wie Ein- und Austritt dergestalt augenblicklich sind, daß keine Fraction einer Zeitsecunde für die Dauer erkannt werden kann. Das oft beobachtete Phänomen des sogenannten Lebens des eintretenden Sternes auf der Mondscheibe

ist ein Phänomen der Lichtbeugung, welches in keinem Zusammenhange mit der Frage über die Stern Durchmesser steht. Wir haben schon an einem anderen Orte erinnert, daß Sir William Herschel bei einer Vergrößerung von 6500 Mal den Durchmesser von Wega noch $0'', 36$ fand. Das Bild des Arcturus wurde in einem dichten Nebel so verkleinert, daß die Scheibe noch unter $0'', 2$ war. Auffallend ist es, wie wegen der Täuschung, welche die Sternstrahlung erregt, vor der Erfindung des telescopischen Sehens Kepler und Tycho dem Sirius Durchmesser von $4'$ und $2' 20''$ zuschrieben.⁴⁴ Die abwechselnd lichten und dunkeln Ringe, welche die kleinen falschen Sternscheiben bei Vergrößerungen von zwei- bis dreihundert Mal umgeben und die bei Anwendung von Diaphragmen verschiedener Gestalt irisiren, sind gleichzeitig die Folgen der Interferenz und der Diffraction, wie Arago's und Airy's Beobachtungen lehren. Die kleinsten Gegenstände, welche telescopisch noch deutlich als leuchtende Punkte gesehen werden (doppelte Doppelsterne, wie ϵ der Leier; der 5te und 6te Stern, den Struve im Jahr 1826 und Sir John Herschel im Jahr 1832 im Trapezium des großen Nebelfleckes des Orion entdeckt haben⁴⁵, welches der vierfache Stern δ des Orion bildet), können zur Prüfung der Vollkommenheit und Lichtfülle optischer Instrumente, der Refractoren wie der Reflectoren, angewandt werden.

Eine Farbenverschiedenheit des eigenthümlichen Lichtes der Fixsterne wie des reflectirten Lichtes der Planeten ist von früher Zeit an erkannt; aber die Kenntniß dieses merkwürdigen Phänomens ist erst durch das telescopische Sehen, besonders seitdem man sich lebhaft mit den

Doppelsternen beschäftigt hat, wunderbar erweitert worden. Es ist hier nicht von dem Farbenwechsel die Rede, welcher, wie schon oben erinnert worden ist, das Funkeln auch in den weißesten Gestirnen begleitet; noch weniger von der vorübergehenden, meist röthlichen Färbung, welche nahe am Horizont wegen der Beschaffenheit des Mediums (der Luftschichten, durch die wir sehen) das Sternlicht erleidet: sondern von dem weißen oder farbigen Sternlichte, das als Folge eigenthümlicher Lichtproceffe und der ungleichen Constitution seiner Oberfläche jeder Weltkörper ausstrahlt. Die griechischen Astronomen kennen bloß rothe Sterne: während die neueren an der gestirnten Himmelsdecke, in den vom Licht durchströmten Gefilden, wie in den Blumenkronen der Phanerogamen und den Metall-Dryden fast alle Abstufungen des prismatischen Farbenbildes zwischen den Extremen der Brechbarkeit, den rothen und violetten Strahlen, telescopisch aufgefunden haben. Ptolemäus nennt in seinem Fixstern-Catalog 6 Sterne *ὑπόκροτοι*, feuer-röthlich⁴⁶: nämlich Arcturus, Aldebaran, Pollux, Antares, α des Orion (die rechte Schulter) und Sirius. Cleomedes vergleicht sogar Antares im Scorpion mit der Röthe⁴⁷ des Mars, der selbst bald *πυρόδης*, bald *πυροειδής* genannt wird.

Von den 6 oben aufgezählten Sternen haben 5 noch zu unserer Zeit ein rothes oder röthliches Licht. Pollux wird noch als röthlich, aber Castor als grünlich aufgeführt.⁴⁸ Sirius gewährt demnach das einzige Beispiel einer historisch erwiesenen Veränderung der Farbe, denn er hat gegenwärtig ein vollkommen weißes Licht. Eine große Naturrevolution⁴⁹ muß allerdings auf der Oberfläche oder in der

Photosphäre eines solchen Fixsternes (einer fernen Sonne, wie schon Aristarch von Samos die Fixsterne würde genannt haben) vorgegangen sein, um den Proceß zu stören, vermöge dessen die weniger brechbaren rothen Strahlen durch Entziehung (Absorption) anderer Complementar-Strahlen (sei es in der Photosphäre des Sternes selbst, sei es in wandernden kosmischen Gewölken) vorherrschend wurden. Es wäre zu wünschen, da dieser Gegenstand bei den großen Fortschritten der neueren Optik ein lebhaftes Interesse auf sich gezogen hat, daß man die Epoche einer solchen Naturbegebenheit, des Verschwindens der Röthung des Sirius, durch Bestimmung gewisser Zeitgrenzen, auffinden könne. Zu Tycho's Zeit hatte Sirius gewiß schon weißes Licht; denn als man mit Verwunderung den neuen in der Cassiopeja 1572 erschienenen blendend weißen Stern im Monat März 1573 sich röthen und im Januar 1574 wieder weiß werden sah, wurde der rothe Stern mit Mars und Aldebaran, aber nicht mit Sirius verglichen. Vielleicht möchte es Sedillot oder anderen mit der arabischen und persischen Astronomie vertrauten Philologen glücken in den Zeitabständen von El-Batani (Albatognius) und El-Fergani (Alfraganus) bis Abdurrahman Sufi und Ebn-Junis (von 880 bis 1007), von Ebn-Junis bis Nasir-Eddin und Ulugh Beg (von 1007 bis 1437) irgend ein Zeugniß für die damalige Farbe des Sirius aufzufinden. El-Fergani (eigentlich Mohammed Ebn-Kethir El-Fergani), welcher schon in der Mitte des 10ten Jahrhunderts zu Rakfa (Aracte) am Euphrat beobachtete, nennt als rothe Sterne (stellae ruffae sagt die alte lateinische Uebersetzung von 1590) wohl den Aldebaran und, räthselhaft

genug⁵⁰, die jetzt gelbe, kaum röthlich gelbe Capella; nicht aber den Sirius. Allerdings würde es auffallend sein, wäre Sirius zu seiner Zeit schon nicht mehr roth gewesen, daß Cl-Fergani, der überall dem Ptolemäus folgt, die Farbenveränderung in einem so berühmten Stern nicht sollte bezeichnet haben. Negative Gründe sind allerdings selten beweisend; und auch bei Beteigeuze (α Orionis), der jetzt noch roth ist wie zu des Ptolemäus Zeiten, erwähnt Cl-Fergani in derselben Stelle der Farbe nicht.

Es ist längst anerkannt, daß unter allen hell leuchtenden Fixsternen des Himmels Sirius in chronologischer Hinsicht, wie in seiner historischen Anknüpfung an die früheste Entwicklung menschlicher Cultur im Nilthale, die erste und wichtigste Stelle einnimmt. Die Sothis-Periode und der heliacische Aufgang der Sothis (Sirius), über die Biot eine vortreffliche Arbeit geliefert hat, verlegt nach den neuesten Untersuchungen von Lepsius⁵¹ die vollständige Einrichtung des ägyptischen Calenders in jene uralte Epoche von fast 33 Jahrhunderten vor unserer Zeitrechnung, „in welcher nicht nur die Sommer-Sonnenwende und folglich der Anfang des Nil-Anschwellens auf den Tag des ersten Wassermonats (auf den ersten Pachon) fiel, sondern auch der heliacische Aufgang der Sothis“. Die neuesten, bisher unveröffentlichten, etymologischen Versuche über Sothis und Sirius aus dem Koptischen, dem Zend, Sanskrit und Griechischen werde ich in eine Note⁵² zusammendrängen: welche nur denen willkommen sein kann, die aus Liebe zur Geschichte der Astronomie in den Sprachen und ihrer Verwandtschaft Denkmäler des früheren Wissens erkennen.

Entschieden weiß sind gegenwärtig, außer Sirius: Wega, Deneb, Regulus und Spica; auch unter den kleinen Doppelsternen zählt Struve an 300 auf, in denen beide Sterne weiß sind.⁵³ Gelbes und gelbliches Licht haben Procyon, Altair, der Polarstern und besonders β des Kleinen Bären. Von rothen und röthlichen großen Sternen haben wir schon Beteigeuze, Arcturus, Aldebaran, Antares und Pollux genannt. Rümker findet γ Crucis von schöner rother Farbe; und mein vieljähriger Freund, Capitän Bérard, ein vortrefflicher Beobachter, schrieb aus Madagascar 1847, daß er seit einigen Jahren auch α Crucis sich röthen sehe. Der durch Sir John Herschel's Beobachtungen berühmt gewordene Stern im Schiffe, η Argus, dessen ich bald umständlicher erwähnen werde, verändert nicht bloß seine Lichtstärke, er verändert auch seine Farbe. Im Jahr 1843 fand in Calcutta Herr Mackay diesen Stern an Farbe dem Arcturus gleich, also röthlich gelb⁵⁴; aber in Briefen aus Santiago de Chile vom Februar 1850 nennt ihn Lieutenant Gillis von dunklerer Farbe als Mars. Sir John Herschel giebt am Schluß seiner Capreise ein Verzeichniß von 76 rubinfarbigen (ruby coloured) kleinen Sternen 7ter bis 9ter Größe. Einige erscheinen im Fernrohr wie Blutstropfen. Auch die Mehrzahl der veränderlichen Sterne wird als roth und röthlich beschrieben.⁵⁵ Ausnahmen machen: Algol am Kopf der Medusa, β Lyrae, ϵ Aurigae...; die ein rein weißes Licht haben. Mira Ceti, deren periodischer Lichtwechsel am frühesten erkannt⁵⁶ worden ist, hat ein stark röthliches Licht; aber die Veränderlichkeit von Algol, β Lyrae... beweist, daß die rothe Farbe nicht eine nothwendige Bedingung der Lichtveränderung

fei, wie denn auch mehrere rothe Sterne nicht zu den veränderlichen gehören. Die lichtschwächsten Sterne, in denen noch Farben zu unterscheiden sind, gehören nach Struve in die 9te und 10te Größe. Der blauen Sterne hat zuerst⁵⁷ Mariotte 1686 in seinem *Traité des couleurs* gedacht. Bläulich ist γ der Leier. Ein kleiner Sternhaufen von $3\frac{1}{2}$ Minute Durchmesser am südlichen Himmel besteht nach Dunlop bloß aus blauen Sternchen. Unter den Doppelsternen giebt es viele, in welchen der Hauptstern weiß und der Begleiter blau ist; einige, in denen Hauptstern und Begleiter beide ein blaues Licht⁵⁸ haben (so δ Serp. und 59 Androm.). Bisweilen sind, wie in dem, von Lacaille für einen Nebelfleck gehaltenen Sternschwarm bei α des südlichen Kreuzes, über hundert vielfarbige (rothe, grüne, blaue und blau-grüne) Sternchen so zusammengedrängt, daß sie wie polychrome Edelgesteine (like a superb piece of fancy jewellery⁵⁹) in großen Fernröhren erscheinen.

Die Alten glaubten in der Stellung gewisser Sterne erster Größe eine merkwürdige symmetrische Anordnung zu erkennen. So war ihre Aufmerksamkeit vorzugsweise auf die sogenannten vier königlichen Gestirne, welche sich in der Sphäre gegenüber stehen, auf Aldebaran und Antares, Regulus und Fomalhaut, gerichtet. Wir finden dieser regelmäßigen Anordnung, die ich schon an einem anderen Orte⁶⁰ behandelt, ausführlich bei einem spätern römischen Schriftsteller, aus der constantinischen Zeit, dem Julius Firmicus Maternus⁶¹, erwähnt. Die Rectascensional-Unterschiede der königlichen Sterne, stellae regales, sind: $11^h 57'$ und $12^h 49'$. Die Wichtigkeit, welche man diesem Gegenstande beilegte, ist wahrscheinlich auf

Ueberlieferungen aus dem Orient gegründet, welche unter den Cäsaren mit einer großen Vorliebe zur Astrologie in das römische Reich eindrangen. Eine dunkle Stelle des Hiob (9, 9), in welcher „den Kammern des Südens“ der Schenkel, d. i. das Nordgestirn des Großen Bären (der berühmte Stierschenkel auf den astronomischen Darstellungen von Dendera und in dem ägyptischen Todtenbuche) entgegengesetzt wurde, scheint ebenfalls durch 4 Sternbilder die 4 Himmelsgegenden bezeichnen zu wollen.⁶²

Wenn dem Alterthum, ja dem späten Mittelalter ein großer und schöner Theil des südlichen Himmels jenseits der Gestirne von 53° südlicher Abweichung verhüllt geblieben war, so wurde die Kenntniß des Südhimmels ohngefähr hundert Jahre vor der Erfindung und Anwendung des Fernrohrs allmählig vervollständigt. Zur Zeit des Ptolemäus sah man am Horizont von Alexandrien: den Altar; die Füße des Centaur; das südliche Kreuz, zum Centaur gerechnet oder auch wohl⁶³ zu Ehren des Augustus (nach Plinius) Caesaris Thronus genannt; endlich Canopus (Canobus) im Schiffe, den der Scholiast zum Germanicus⁶⁴ das Ptolemaeon nennt. Im Catalog des Almagest ist auch der Stern erster Größe, der letzte im Flusse Eridanus (arabisch achir el-nabr). Achnar, aufgeführt, ob er gleich 9° unter dem Horizont war. Eine Nachricht von der Existenz dieses Sternes war also dem Ptolemäus aus südlicheren Schifffahrten im rothen Meere oder zwischen Oeclis und dem malabarischen Stapelplaz Muziris⁶⁵ zugeführt worden. Die Vervollkommnung der Nautik führte längs der westlichen afrikanischen Küste allerdings schon

1484 Diego Cam in Begleitung von Martin Behalm, 1487 Bartholomäus Diaz, 1497 Gama auf der Fahrt nach Ostindien weit über den Aequator hinaus und in die antarktischen Gewässer bis 35° südlicher Breite; aber die erste specielle Beachtung der großen Gestirne und Nebelflecke, die Beschreibung der Magellanischen Wolken und der Kohlenfäcke, ja der Ruf von den „Wundern des im Mittelmeere nicht gesehenen Himmels“, gehört der Epoche von Vincent Dañez Pinzon, Amerigo Vespucci und Andrea Corsali zwischen 1500 und 1515 an. Sternabstände am südlichen Himmel wurden am Ende des 16ten Jahrhunderts und im Anfang des 17ten gemessen.⁶⁶

In der Vertheilung der Fixsterne an dem Himmelsgewölbe hat man erst angefangen gewisse Gesetze relativer Verdichtung zu erkennen, seitdem William Herschel im Jahr 1785 auf den glücklichen Gedanken verfiel die Zahl der Sterne in demselben Gesichtsfelde von 15' Durchmesser in seinem 20füßigen Spiegeltelescop in verschiedenen Höhen und Richtungen zu schätzen. Dieser mühevollen Methode der Michtungen (franz. jauges, engl. process of gauging the heavens, star-gauges) ist in diesem Werke schon mehrmals gedacht worden. Das Gesichtsfeld umfaßte jedesmal nur $\frac{1}{833000}$ des ganzen Himmels; und solche Michtungen über die ganze Sphäre würden, nach einer Bemerkung von Struve, an 83 Jahre⁶⁷ dauern. Man muß bei den Untersuchungen über die partielle Vertheilung der Gestirne besonders die Größenklasse, zu der sie photometrisch gehören, in Anschlag bringen. Wenn man bei den hellen Sternen der ersten 3 oder 4 Größenklassen stehen bleibt, so findet man diese im ganzen ziemlich gleichförmig⁶⁸ vertheilt,

doch örtlich in der südlichen Hemisphäre von ϵ des Orion bis α des Kreuzes vorzugsweise in eine prachtvolle Zone in der Richtung eines größten Kreises zusammengedrängt. Das so verschiedene Urtheil, welches von Reisenden über die relative Schönheit des südlichen und nördlichen Himmels gefällt wird, hängt, wie ich glaube, oft nur von dem Umstande ab, daß einige der Beobachter die südlichen Regionen zu einer Zeit besucht haben, in welcher der schönste Theil der Constellationen bei Tage culminirt. Durch die Nüchungen beider Herschel an dem nördlichen und südlichen Himmelsgewölbe ergiebt sich, daß die Fixsterne von der 5ten und 6ten Ordnung herab bis unter die 10te und 15te Größe (besonders also die telescopischen) an Dichtigkeit regelmäßig zunehmen, je nachdem man sich den Ringen der Milchstraße (*ὁ γαλαξίας κύκλος*) nähert; daß es demnach Pole des Stern-Reichthums und Pole der Stern-Armuth giebt, letztere rechtwinklig der Hauptaxe der Milchstraße. Die Dichte des Sternlichts ist am kleinsten in den Polen des galactischen Kreises; sie nimmt aber zu, erst langsam und dann schneller und schneller, von allen Seiten mit der galactischen Polar-Distanz.

Durch eine scharfsinnige und sorgfältige Behandlung der Resultate der vorhandenen Nüchungen findet Struve, daß, im Mittel, im Inneren der Milchstraße 29,4mal (fast 30mal) so viel Sterne liegen als in den Regionen, welche die Pole der Milchstraße umgeben. Bei nördlichen galactischen Polar-Distanzen von 0° , 30° , 60° , 75° und 90° sind die Verhältnißzahlen der Sterne in einem Felde des Telescops von 15' Durchmesser: 4,15; 6,52; 17,68; 30,30 und 122,00. In der Vergleichung beider Zonen

findet sich trotz großer Ähnlichkeit in dem Geseze der Zunahme des Stern-Reichthums doch wieder ein absolutes Uebergewicht der Sternmenge⁶⁹ auf Seiten des schöneren südlichen Himmels.

Als ich im Jahr 1843 den Ingenieur-Hauptmann Schwind freundschaftlich aufforderte mir die Vertheilung der 12148 Sterne (1^m bis 7^m inclus.), welche er auf Bessel's Anregung in seine Mappa coelestis eingetragen, nach Rectascensions-Verschiedenheit mitzutheilen, fand er in 4 Gruppen:

Rectasc. von	50 ⁰ —140 ⁰	Zahl der Sterne	3147
"	"	140 ⁰ —230 ⁰	" " " 2627
"	"	230 ⁰ —320 ⁰	" " " 3523
"	"	320 ⁰ —50 ⁰	" " " 2851.

Diese Gruppen stimmen mit den noch genaueren Resultaten der *Études stellaires* überein, nach denen von Sternen 1^m bis 9^m die Maxima in Rectasc. in 6^h 40' und 18^h 40', die Minima in 1^h 30' und 13^h 30' fallen.⁷⁰

Unter der zahllosen Menge von Sternen, die an dem Himmel glänzen, sind wesentlich von einander zu unterscheiden, in Hinsicht auf die muthmaßliche Gestaltung des Weltbaues und auf die Lage oder Tiefe der Schichten geballter Materie: die einzeln, sporadisch zerstreuten Fixsterne; und diejenigen, welche man in abge sonderte, selbstständige Gruppen zusammengedrängt findet. Die letzteren sind Sternhaufen oder Sternschwärme, die oft viele Tausende von telescopischen Sternen in erkennbarer Beziehung zu einander enthalten und die dem unbewaffneten Auge bisweilen als runde Nebel, cometenartig leuchtend,

erscheinen. Das sind die nebligen Sterne des Eratosthenes⁷¹ und Ptolemäus, die nebulosae der Alfonsinischen Tafeln von 1252 und die des Galilei, welche (wie es im *Nuncius sidereus* heißt) sicut areolae sparsim per aethera subfulgent.

Die Sternhaufen selbst liegen entweder wiederum vereinzelt am Himmel; oder eng und ungleich, wie schichtenweise, zusammengebrängt, in der Milchstraße und den beiden Magellanischen Wolken. Der größte und gewiß für die Configuration der Milchstraßen-Ringe bedeutendster Reichthum von runden Sternhaufen (globular clusters) findet sich in einer Region des südlichen Himmels⁷² zwischen der Corona australis, dem Schützen, dem Schwanz des Scorpions und dem Altar (RA. 16^b 45'—19^b). Aber nicht alle Sternhaufen in oder nahe der Milchstraße sind rund und kugelförmig; es giebt dort auch mehrere von unregelmäßigen Umrissen, wenig reich an Sternen und mit einem nicht sehr dichten Centrum. In vielen runden Sterngruppen sind die Sterne von gleicher Größe, in anderen sind sie sehr ungleich. In einigen seltenen Fällen zeigen sie einen schönen röthlichen Centralstern⁷³ (RA. 2^b 10', R. Decl. 56^o 21'). Wie solche Weltinseln mit allen darin wimmelnden Sonnen frei und ungestört rotiren können, ist ein schwieriges Problem der Dynamik. Nebelflecke und Sternhaufen, wenn auch von den ersteren jetzt sehr allgemein angenommen wird, daß sie ebenfalls aus sehr kleinen, aber noch ferneren Sternen bestehen, scheinen doch in ihrer örtlichen Vertheilung verschiedenen Gesetzen unterworfen. Die Erkenntniß dieser Gesetze wird vorzugsweise die Ahndungen über das, was man kühn den Himmelsbau

zu nennen pflegt, modificiren. Auch ist die Beobachtung sehr merkwürdig, daß runde Nebelflecke sich bei gleicher Oeffnung und Vergrößerung des Fernrohrs leichter in Sternhaufen auflösen als ovale.⁷¹

Von den wie in sich abgeschlossenen Systemen der Sternhaufen und Sternschwärme begnügen wir uns hier zu nennen:

die Plejaden: gewiß den rohesten Völkern am frühesten bekannt, das Schifffahrts-Gestirn, Pleias ἀπὸ τοῦ πλεῖν, wie der alte Scholiast des Aratus wohl richtiger etymologisirte als neuere Schriftsteller, die den Namen von der Fülle, von πλεός, herleiten; die Schiffahrt des Mittelmeers dauerte vom Mai bis Anfang November, vom Frühaufgange bis zum Frühuntergang der Plejaden;

die Krippe im Krebs: nach Plinius nubecula quam Praesepia vocant inter Asellos, ein νεφέλιον des Pseudo-Eratosthenes;

den Sternhaufen am Schwerdt-Handgriff des Perseus, von den griechischen Astronomen oft genannt;

das Haupthaar der Berenice, wie die drei vorigen dem bloßen Auge sichtbar;

Sternhaufen in der Nähe des Arcturus (No. 1663), telescopisch; $\text{R. A. } 13^{\text{h}} 34' 12''$, $\text{N. Decl. } 29^{\circ} 14'$; mehr als tausend Sternchen 10—12ter Größe;

Sternhaufen zwischen η und ζ Herculis: in hellen Nächten dem bloßen Auge sichtbar, im Fernrohr ein prachtvoller Gegenstand (No. 1968), mit sonderbar strahlförmig auslaufendem Rande; $\text{R. A. } 16^{\text{h}} 35' 37''$, $\text{N. Decl. } 36^{\circ} 47'$; von Halley 1714 zuerst beschrieben;

Sternhaufen bei ω des Centaur: von Halley schon 1677 beschrieben, dem bloßen Auge erscheinend wie ein cometenartiger runder Flecken, fast leuchtend als ein Stern 4^m—5^m; in mächtigen Fernrohren erscheint er aus zahllosen Sternchen 13ter bis 15ter Größe zusammengesetzt, welche sich gegen die Mitte verdichten; $\text{R. A. } 13^{\text{h}} 16' 38''$, südl. Decl. $46^{\circ} 35'$; in Sir John Herschel's Catalog der Sternhaufen des südlichen Himmels

No. 3504, im Durchmesser 15' (Capreise p. 21 und 105, Outl. of Astr. p. 595);

Sternhaufen bei α des südlichen Kreuzes (No. 3435): zusammengesetzt aus vielfarbigen Sternchen 12—16ter Größe, welche auf eine Area von $\frac{1}{48}$ eines Quadratgrades vertheilt sind; nach Lacaille ein Nebelstern, aber durch Sir John Herschel so vollständig aufgelöst, daß gar kein Nebel übrig blieb; der Centralstern gesättigt roth (Capreise p. 17 und 102 Pl. I fig. 2);

Sternhaufen 47 Toucani Bode; No. 2322 des Catalogs von Sir John Herschel, eines der merkwürdigsten Objecte des südlichen Himmels. Es hat dasselbe auch mich einige Nächte cometenartig getäuscht, als ich zuerst nach Peru kam und es unter 12° südlicher Breite sich höher über den Horizont erheben sah. Die Sichtbarkeit für das unbewaffnete Auge ist um so größer, als der Sternhaufen des Toucan, von 15' bis 20' Durchmesser, zwar der kleinen Magellanischen Wolke nahe, aber auf einer ganz sternleeren Stelle steht. Er ist im Inneren blaß rosenroth, concentrisch mit einem weißen Rande umgeben, aus Sternchen (14^m bis 16^m) und zwar von gleicher Größe zusammengesetzt, alle Kennzeichen der Kugelform körperlich darbietend.⁷⁵

Sternhaufen am Gürtel der Andromeda bei γ dieser Constellation. Die Auflösung des berühmten Nebelstücks der Andromeda in Sternchen, von denen über 1500 erkannt worden sind, gehört zu den merkwürdigsten Entdeckungen in der beschauenden Astronomie unserer Zeit. Sie ist das Verdienst von George Bond⁷⁶, Gehülften an der Sternwarte zu Cambridge in den Vereinigten Staaten (März 1848), und zeugt zugleich für die vortreffliche Lichtstärke des dort aufgestellten, mit einem Objectiv von 14 Pariser Zoll Durchmesser versehenen Refractors, da selbst ein Reflector von 18 Zoll Durchmesser des Spiegels „noch keine Spur von der Anwesenheit eines Sternes ahnden läßt“.⁷⁷ Vielleicht ist der Sternhaufen in der Andromeda schon am Ende des zehnten Jahrhunderts als ein Nebel von ovaler Form aufgeführt worden; sicherer ist es aber, daß Simon Marius (Mayer aus Gunzenhausen: derselbe, der auch den Farbenwechsel bei der Scintillation bemerkte⁷⁸) ihn

am 15 Dec. 1612 als einen neuen, von Tycho nicht genannten, sternlosen, wundersamen Weltkörper erkannt und zuerst unständiglich beschrieben hat. Ein halbes Jahrhundert später beschäftigte sich Boulliaud, der Verfasser der *Astronomia philolaica*, mit demselben Gegenstande. Was diesem Sternhaufen, der $2^{\circ} \frac{1}{2}$ Länge und über 1° Breite hat, einen besondern Charakter giebt, sind die zwei merkwürdigen, unter sich und der Längenangabe parallelen, sehr schmalen schwarzen Streifen, welche risartig das Ganze nach Bond's Untersuchung durchsetzen. Diese Gestaltung erinnert lebhaft an den sonderbaren Längensriß in einem unaufgelösten Nebel der südlichen Hemisphäre, No. 3501, welchen Sir John Herschel beschrieben und abgebildet hat (*Capreise* p. 20 und 105 Pl. IV fig. 2).

Ich habe dieser Auswahl merkwürdiger Sternhaufen, trotz der wichtigen Entdeckungen, welche wir dem Lord Rosse und seinem Riesen-Reflector zu verdanken haben, den großen Nebel im Gürtel des Orion noch nicht beigelegt, da es mir geeigneter zu sein scheint von den in demselben bereits aufgelösten Theilen in dem Abschnitt von den Nebelflecken zu handeln.

Die größte Anhäufung von Sternhaufen, keinesweges von Nebelflecken, findet sich in der Milchstraße⁷⁹ (*Galaxias*, dem Himmels-Flusse⁸⁰ der Araber), welche fast einen größten Kreis der Sphäre bildet und gegen den Aequator unter einem Winkel von 63° geneigt ist. Die Pole der Milchstraße liegen: $\text{N. } 12^{\text{h}} 47'$, nördl. Decl. 27° und $\text{N. } 0^{\text{h}} 47'$, südlich Decl. 27° ; also als Nordpol nahe dem Haupthaar der Berenice, als Südpol zwischen Phönix und Wallfisch. Wenn alle planetarischen örtlichen Verhältnisse auf die Ekliptik, auf den größten Kreis, in welchem die Ebene der Sonnenbahn die Sphäre durchschneidet, bezogen werden; so finden gleich bequem viele örtliche Beziehungen der Fixsterne (z. B.

die ihrer Anhäufung oder Gruppierung) auf den fast größten Kreis der Milchstraße statt. In diesem Sinne ist dieselbe für die siderische Welt, was die Ekliptik vorzugsweise für die Planetenwelt unseres Sonnensystems ist. Die Milchstraße schneidet den Aequator im Einhorn zwischen Procyon und Sirius, $RA. 6^h 54'$ (für 1800), und in der linken Hand des Antinous, $RA. 19^h 15'$. Die Milchstraße theilt demnach die Himmelskugel in zwei etwas ungleiche Hälften, deren Areale sich ohngefähr wie 8:9 verhalten. In der kleineren Hälfte liegt der Frühlingspunkt. Die Breite der Milchstraße ist in ihrem Laufe sehr veränderlich.⁸¹ Wo sie am schmalsten und zugleich mit am glänzendsten ist, zwischen dem Vordertheil des Schiffes und dem Kreuze, dem Südpol am nächsten, hat sie kaum 3 bis 4 Grad Breite; an anderen Punkten 16° , und getheilt zwischen dem Schlangenträger und Antinous⁸² bis 22° . William Herschel hat bemerkt, daß, nach seinen Sternmichungen zu urtheilen, die Milchstraße in vielen Regionen eine 6 bis 7 Grad größere Breite hat, als es uns der dem unbewaffneten Auge sichtbare Sternschimmer verkündigt.⁸³

Der Milchweife der ganzen Zone hatte schon Huygens, welcher im Jahr 1656 seinen 23füßigen Refractor auf die Milchstraße richtete, den unauflöselichen Nebel abgesprochen. Sorgfältigere Anwendung von Spiegeltelescopien der größten Dimension und Lichtstärke hat später noch sicherer erwiesen, was schon Democritus und Manilius vom alten Wege des Phaethon vermutheten, daß der milchige Lichtschimmer allein den zusammengedrängten kleinen Sternschichten, nicht aber den sparsam eingemengten

Nebelflecken zuzuschreiben sei. Dieser Lichtschimmer ist derselbe an Punkten, wo alles sich vollkommen in Sterne auflöst, und zwar in Sterne, die sich auf einen schwarzen, ganz dunstfreien Grund projeciren.⁸⁴ Es ist im allgemeinen ein merkwürdiger Charakter der Milchstraße, daß kugelförmige Sternhaufen (globular clusters) und Nebelflecke von regelmäßiger ovaler Form in derselben gleich selten sind⁸⁵: während beide in sehr großer Entfernung von der Milchstraße sich angehäuft finden; ja in den Magellanschen Wolken isolirte Sterne, kugelförmige Sternhaufen in allen Zuständen der Verdichtung, und Nebelflecke von bestimmt ovaler und von ganz unregelmäßiger Form mit einander gemengt sind. Eine merkwürdige Ausnahme von dieser Seltenheit kugelförmiger Sternhaufen in der Milchstraße bildet eine Region derselben zwischen RA. 16^h 45' und 18^h 44': zwischen dem Altar, der südlichen Krone, dem Kopf und Leibe des Schützen, und dem Schwanz des Scorpions. Zwischen ϵ und δ des letzteren liegt selbst einer der an dem südlichen Himmel so überaus seltenen ringsförmigen Nebel.⁸⁶ In dem Gesichtsfelde mächtiger Teleskope (und man muß sich erinnern, daß nach Schätzungen von Sir William Herschel ein 20füßiges Instrument 900, ein 40füßiges 2800 Siriusweiten eindringt) erscheint die Milchstraße eben so verschiedenartig in ihrem liberalen Inhalte, als sie sich unregelmäßig und unbestimmt in ihren Umriffen und Grenzen dem unbewaffneten Auge darstellt. Wenn in einigen Strichen sie über weite Räume die größte Einförmigkeit des Lichts und der scheinbaren Größe der Sterne darbietet, so folgen in anderen Strichen die glänzendsten Flecken eng zusammengedrängter Licht-

punkte, durch dunklere⁸⁷, sternarme Zwischenräume körnig oder gar nezförmig unterbrochen; ja in einigen dieser Zwischenräume, ganz im Inneren der Galaxis, ist auch nicht der kleinste Stern (18^m oder 20^m) zu entdecken. Man kann sich des Gedankens nicht erwehren, daß man dort durch die ganze Sternschicht der Milchstraße wirklich durchsehe. Wenn Stern-Reichungen eben erst im telescopischen Gesichtsfelde (von 15' Durchmesser) nur 40 bis 50 Sterne als Mittelzahl gegeben haben, so folgen bald daneben Gesichtsfelder mit 400 bis 500. Sterne von höherer Ordnung treten oft im feinsten Sternendunste auf, während alle mittleren Ordnungen fehlen. Was wir Sterne der niedrigsten Ordnung nennen, mögen uns nicht immer nur wegen ihres ungeheuren Abstandes als solche erscheinen, sondern auch weil sie wirklich von geringerem Volum und geringerer Lichtentwicklung sind.

Um die Contraste der reicheren oder ärmeren Anhäufung von Sternen, des größten oder minderen Glanzes aufzufassen, muß man Regionen bezeichnen, die sehr weit von einander entfernt liegen. Das Maximum der Anhäufung und der herrlichste Glanz findet sich zwischen dem Vordertheil des Schiffes und dem Schützen; oder, genauer gesprochen, zwischen dem Altar, dem Schwanz des Scorpions, der Hand und dem Bogen des Schützen, und dem rechten Fuß des Schlangenträgers. „Keine Gegend der ganzen Himmelsdecke gewährt mehr Mannigfaltigkeit und Pracht durch Fülle und Art der Gruppierung.“⁸⁸ Dieser südlichen Region kommt im Maximum am nächsten an unserem nördlichen Himmel die anmuthige und sternreiche Gegend im Adler und Schwan, wo die Milchstraße sich

theilt. So wie die größte Schmalheit unter den Fuß des Kreuzes fällt, so ist dagegen die Region des Minimums des Glanzes (der Verödung der Milchstraße) in der Gegend des Einhornes wie in der des Perseus.

Die Pracht der Milchstraße in der südlichen Hemisphäre wird noch durch den Umstand vermehrt, daß zwischen dem durch seine Veränderlichkeit so berühmt gewordenen Stern γ Argus und α Crucis, unter den Parallelen von 59 und 60 Grad südlicher Breite, die merkwürdige Zone sehr großer und wahrscheinlich uns sehr naher Gestirne, zu welcher die Constellationen des Orion und des Großen Hundes, des Scorpions, des Centaur und des Kreuzes gehören, die Milchstraße unter einem Winkel von 20° schneidet. Ein größter Kreis, der durch ϵ Orionis und den Fuß des Kreuzes gelegt wird, bezeichnet die Richtung dieser merkwürdigen Zone. Die, man möchte sagen malerisch-landschaftliche Wirkung der Milchstraße wird in beiden Hemisphären durch ihre mehrfache Theilung erhöht. Sie bleibt ohngefähr $\frac{2}{5}$ ihres Zuges hindurch ungetheilt. In der großen Bifurcation trennen sich nach Sir John Herschel die Zweige bei α Centauri⁸⁹: nicht bei β Cent., wie unsere Sternkarten angeben, oder beim Altar, wie Ptolemäus will⁹⁰; sie kommen wieder zusammen im Schwan.

Um den ganzen Verlauf und die Richtung der Milchstraße mit ihren Nebenzweigen im allgemeinen übersehen zu können, geben wir hier in gedrängter Kürze eine Uebersicht, die nach der Folge der Rectascensionen geordnet ist. Durch γ und ϵ Cassiopejæ hindurchgehend, sendet die Milchstraße südlich einen Zweig nach ϵ Persei, welcher sich gegen die Plejaden und Hyaden verliert. Der Hauptstrom, hier

sehr schwach, geht über die Hoedi (Böckchen) im Fuhrmann, die Füße der Zwillinge, die Hörner des Taurus, das Sommer-Solstitium der Ekliptik und die Keule des Orion nach $6^{\text{h}} 54'$ R.A. (für 1800), den Aequator an dem Halse des Einhorn's schneidend. Von hier an nimmt die Helligkeit beträchtlich zu. Am Hintertheil des Schiffes geht ein Zweig südlich ab bis γ Argüs, wo derselbe plötzlich abbricht. Der Hauptstrom setzt fort bis 33° südl. Decl., wo er, fächerförmig zertheilt (20° breit), ebenfalls abbricht, so daß in der Linie von γ nach λ Argüs sich eine weite Lücke in der Milchstraße zeigt. In ähnlicher Ausbreitung beginnt letztere nachher wieder, verengt sich aber an den Hinterfüßen des Centauren und vor dem Eintritte in das südliche Kreuz, wo sie ihren schmalsten Streifen von nur 3° oder 4° Breite bildet. Bald darauf dehnt sich der Lichtweg wieder zu einer hellen und breiten Masse aus, die β Centauri wie α und β Crucis einschließt und in deren Mitte der schwarze birnförmige Kohlenack liegt, dessen ich im 7ten Abschnitt näher erwähnen werde. In dieser merkwürdigen Region, etwas unterhalb des Kohlenackes, ist die Milchstraße dem Südpol am nächsten.

Bei α Centauri tritt die schon oben berührte Haupttheilung ein: eine Bifurcation, welche sich nach den älteren Ansichten bis zu dem Sternbild des Schwanes erhält. Zuerst, von α Centauri aus gerechnet, geht ein schmaler Zweig nördlich nach dem Wolf hinwärts, wo er sich verliert; dann zeigt sich eine Theilung beim Winkelmaaß (bei γ Normae). Der nördliche Zweig bildet unregelmäßige Formen bis in die Gegend des Fußes des Schlangenträgers, wo er ganz verschwindet; der südlichste Zweig wird jetzt der Haupt-

strom, und geht durch den Altar und den Schwanz des Scorpions nach dem Bogen des Schützen, wo er in 276° Länge die Ekliptik durchschneidet. Weiterhin erkennt man ihn aber in unterbrochener, fleckiger Gestalt, fortlaufend durch den Adler, den Pfeil und den Fuchs bis zum Schwan. Hier beginnt eine sehr unregelmäßige Gegend: wo zwischen ϵ , α und γ Cygni eine breite, dunkle Leere sich zeigt, die Sir John Herschel⁹¹ mit dem Kohlsack im südlichen Kreuze vergleicht und die wie ein Centrum bildet, von welchem drei partielle Ströme ausgehen. Einer derselben, von größerer Lichtstärke, kann gleichsam rückwärts über δ Cygni und s Aquilae verfolgt werden, jedoch ohne sich mit dem bereits oben erwähnten, bis zum Fuß des Dphiuchus gehenden, Zweige zu vereinigen. Ein beträchtlicher Ansaß der Milchstraße dehnt sich außerdem noch vom Kopfe des Cepheus, also in der Nähe der Cassiopea, von welcher Constellation an wir die Schilderung der Milchstraße begonnen haben, nach dem Kleinen Bären und dem Nordpol hin aus.

Bei den außerordentlichen Fortschritten, welche durch Anwendung großer Teleskope allmählig die Kenntniß von dem Stern-Inhalte und der Verschiedenheit der Licht-Concentration in einzelnen Theilen der Milchstraße gemacht hat, sind an die Stelle bloß optischer Projections-Ansichten mehr physische Gestaltungs-Ansichten getreten. Thomas Wright⁹² von Durham, Kant, Lambert und zuerst auch William Herschel waren geneigt die Gestalt der Milchstraße und die scheinbare Anhäufung der Sterne in derselben als eine Folge der abgeplatteten Gestalt und ungleichen Dimensionen der Weltinsel (Sternschicht) zu betrachten, in welche unser Sonnensystem eingeschlossen ist.

Die Hypothese von der gleichen Größe und gleichartigen Vertheilung der Fixsterne ist neuerdings vielseitig erschüttert worden. Der kühne und geistreiche Erforscher des Himmels, William Herschel, hat sich in seinen letzten Arbeiten⁹³ für die Annahme eines Ringes von Sternen entschieden, die er in seiner schönen Abhandlung vom Jahre 1784 bestritt. Die neuesten Beobachtungen haben die Hypothese von einem System von einander abstehernder concentrischer Ringe begünstigt. Die Dike dieser Sternringe scheint sehr ungleich; und die einzelnen Schichten, deren vereinten, stärkeren oder schwächeren, Lichtglanz wir empfangen, liegen gewiß in sehr verschiedenen Höhen, d. h. in verschiedenen Entfernungen von uns: aber die relative Helligkeit der einzelnen Sterne, die wir von 10ter bis 16ter Größe schätzen, kann nicht in der Art als maassgebend für die Entfernung betrachtet werden, daß man befriedigend den Radius der Abstandssphäre numerisch⁹⁴ daraus bestimmen könnte.

In vielen Gegenden der Milchstraße genügt die raumdurchbringende Kraft der Instrumente ganze Sternwolken aufzulösen und die einzelnen Lichtpunkte auf die dunkle, sternlose Himmelsluft projicirt zu sehen. Wir blicken dann wirklich durch wie ins Freie. „It leads us“, sagt Sir John Herschel, „irresistibly to the conclusion, that in these regions we see *fairly through* the starry stratum.“⁹⁵ In anderen Gegenden sieht man wie durch Oeffnungen und Spalten, sei es auf ferne Weltinseln oder weit auslaufende Zweige des Ring-Systems; in noch anderen ist die Milchstraße bisher unergründlich (fathomless, insondable) geblieben, selbst für das 40füßige Telescop.⁹⁶

Untersuchungen über die ungleichartige Licht-Intensität der Milchstraße wie über die Größenordnungen der Sterne, welche von den Polen der Milchstraße zu ihr selbst hin an Menge regelmäßig zunehmen (die Zunahme wird vorzugsweise 30^0 auf jeder Seite der Milchstraße in Sternen unterhalb der 11ten Größe⁹⁷, also in $\frac{16}{17}$ aller Sterne, bemerkt), haben den neuesten Erforscher der südlichen Himmelsphäre zu merkwürdigen Ansichten und wahrscheinlichen Resultaten über die Gestalt des galactischen Ring-Systems und über das geleitet, was man kühn die Stelle der Sonne in der Weltinsel nennt, welcher jenes Ring-System angehört. Der Standort, den man der Sonne anweist, ist excentrisch: vermuthlich da, wo eine Nebenschicht sich von dem Hauptringe abzweigt⁹⁸ in einer der verödeteren Regionen, die dem südlichen Kreuze näher liegt als dem entgegengesetzten Knoten der Milchstraße⁹⁹. „Die Tiefe, zu der unser Sonnensystem in das Stern-Stratum, welches die Milchstraße bildet, eingetaucht liegt, soll dazu (von der südlichen Grenz-Oberfläche an gerechnet) dem Abstände oder Lichtwege von Sternen der 9ten und 10ten, nicht der 11ten Größe gleich sein.“¹⁰⁰ Wo, der eigenthümlichen Natur gewisser Probleme nach, Messungen und unmittelbare sinnliche Wahrnehmungen fehlen, ruht nur wie ein Dämmerlicht auf Resultaten, zu welchen, ahnungsvoll getrieben, die geistige Anschauung sich erhebt.

Anmerkungen.

¹ (S. 143.) Kosmos Bd. III. S. 49 und 57, Anm. 32 und 33.

² (S. 144.) N. a. D. Bd. I. S. 185 und 428 Anm. 14.

³ (S. 145.) On the space-penetrating power of telescopes in Sir John Herschel, Outl. of Astr. § 803.

⁴ (S. 146.) Ich kann nicht versuchen in Eine Anmerkung alle Gründe zusammenzudrängen, auf welche sich Argelander's Ansichten stützen. Es wird hinlänglich sein aus seinen freundschaftlichen Briefen an mich hier folgendes mitzutheilen: „Sie haben in früheren Jahren (1843) den Hauptmann Schwinck aufgefodert, nach Maafgabe der auf seine Mappa coelestis aufgetragenen Sterne die Zahl derer zu schätzen, welche 1ter bis 7ter Größe (letztere eingeschlossen) das ganze Himmelsgewölbe zu enthalten scheint. Er findet von -30° bis $+90^{\circ}$ nördlicher Abweichung 12148 Sterne; folglich, in der Voraussetzung, daß die Anhäufung vom 30° südlicher Abweichung bis zum Südpol dieselbe sei, am ganzen Firmament 16200 Sterne von den eben genannten Größen. Diese Schätzung scheint auch mir der Wahrheit sehr nahe zu kommen. Es ist bekannt, daß, wenn man nur die ganze Masse betrachtet, jede folgende Classe ungefähr dreimal so viel Sterne enthält als die vorhergehende (Struve, Catalogus stellarum duplicium p. XXXIV; Argelander, Bonner Zonen S. XXVI). Nun habe ich nördlich von dem Aequator in meiner Uranometrie 1441 Sterne 6^m : woraus für den ganzen Himmel etwa 3000 folgen würden; hierin sind aber die Sterne 6.7^m nicht einbegriffen: welche man, wenn nur ganze Classen gezählt werden, noch zu der 6ten Classe rechnen müßte. Ich glaube, daß man diese zu 1000 annehmen könne: so daß man 4000 Sterne 6^m hätte, und also nach der obigen Regel 12000 Sterne 7^m , oder 18000 Sterne von 1^m bis 7^m incl. Etwas näher komme ich durch andere Betrachtungen über die Zahl der Sterne 7^m , welche ich in meinen Zonen verzeichnet habe, nämlich 2251 (pag. XXVI),

bei Berücksichtigung der darunter doppelt oder mehrfach beobachteten und der wahrscheinlich übersehenen. Ich finde auf diesem Wege zwischen 45° und 80° nördlicher Decl. 2340 Sterne 7^m , und daraus für den ganzen Himmel gegen 17000 Sterne. — Struve giebt in der Description de l'Observatoire de Poulkova p. 268 die Zahl der Sterne bis 7^m in der von ihm durchmusterten Himmelsgegend (von -15° zu $+90^\circ$) zu 13400 an, woraus für den ganzen Himmel 21300 folgen würden. Nach der Einleitung zu Weisse's Catal. e zonis Regiomontanis aed. p. XXXII findet Struve in dem Gürtel von -15° bis $+15^\circ$ nach einer Wahrscheinlichkeits-Rechnung 3903 Sterne 1^m — 7^m , also am ganzen Himmel 15050. Die Zahl ist geringer, weil Bessel die helleren Sterne um fast eine halbe Größe geringer schätzte als ich. Es ist hier nur ein Mittelwerth zu erhalten, und dieser würde also wohl 18000 von 1^m bis 7^m incl. sein. Sir John Herschel spricht in der Stelle der Outlines of Astronomy p. 521, an die Sie mich erinnern, nur von bereits eingetragenen Sternen: The whole number of stars already registered down to the seventh magnitude, inclusive, amounting to from 12000 to 15000. Was die schwächeren Sterne 8^m und 9^m betrifft, so findet Struve in dem oben bezeichneten Gürtel von -15° bis $+15^\circ$: Sterne 8ter Größe 10557, Sterne 9ter Größe 37739; folglich für den ganzen Himmel 40800 Sterne 8^m und 145800 Sterne 9^m . Wir hätten also nach Struve von 1ter bis 9ter Größe incl. $15100 + 40800 + 145800 = 201700$ Sterne. Diese Zahlen hat Struve gefunden, indem er diejenigen Zonen oder Theile von Zonen, welche dieselben Himmelsgegenden umfaßten, sorgfältig verglich, und aus der Zahl der in denselben gemeinschaftlichen und der in jeder verschiedenen Sterne nach der Wahrscheinlichkeits-Rechnung auf die Zahl der wirklich vorhandenen Sterne schloß. Da hierbei eine große Zahl von Sternen concurrirt hat, so verdient diese Rechnung sehr viel Vertrauen. — Bessel hat in seinen sämtlichen Zonen zwischen -15° und $+45^\circ$, nach Abzug der doppelt oder mehrfach beobachteten und der Sterne 9 . 10^m , etwa 61000 verschiedene Sterne 1^m bis 9^m incl. verzeichnet: woraus, mit Berücksichtigung der nach der Wahrscheinlichkeit übersehenen, etwa 101500 der genannten Größen in diesem Theile des Himmels folgen würden. Meine Zonen enthalten zwischen $+45^\circ$ und $+80^\circ$

etwa 22000 verschiedene Sterne (Durchmusterung des nördl. Himmels S. XXV); davon müssen aber etwa 3000 von 9. 10^m abgezogen werden; bleiben 19000. Meine Zonen sind etwas reicher als die Vessel'schen, und ich glaube daher in ihren Grenzen (+ 45° und + 80°) überhaupt nicht mehr als 28500 wirklich existirende Sterne annehmen zu können: so daß wir also 130000 Sterne bis zur 9^m incl. zwischen — 15° und + 80° hätten. Dies ist aber 0,62181 des ganzen Himmels; und wir fänden bei gleichmäßiger Vertheilung am ganzen Firmament 209000 Sterne, also wieder nahe dieselbe Zahl wie nach Struve: vielleicht selbst eine nicht unbedeutend größere, da Struve die Sterne 9. 10^m zu den Sternen 9^m gerechnet hat. — Die Zahlen, die wir nach meiner Ansicht für den ganzen Himmel annehmen können, wären also: 1^m 20, 2^m 65, 3^m 190, 4^m 425, 5^m 1100, 6^m 3200, 7^m 13000, 8^m 40000, 9^m 142000; zusammen von 1ter bis 9ter Größe incl. 200000 Sterne. — Wenn Sie mir einwerfen, daß Lalande (Hist. céleste p. IV) die Zahl der von ihm beobachteten mit bloßen Augen sichtbaren Sterne zu 6000 angiebt; so bemerke ich hierauf, daß darunter sehr viele doppelt und mehrfach beobachtete vorkommen, und daß man nach Weglassung dieser zu der Zahl von nur ungefähr 3800 Sternen in dem zwischen — 26° 30' und + 90° liegenden Theile des Himmels, welchen Lalande's Beobachtungen umfassen, gelangt. Da dieses 0,72310 des ganzen Himmels ist, so würden sich für diesen wieder 5255 mit bloßen Augen sichtbare Sterne ergeben. Eine Durchmusterung der aus sehr heterogenen Elementen zusammengesetzten Uranographie von Bode (17240 Sterne) giebt nach Abzug der Nebelflecke und kleineren Sterne, so wie der zu 6ter Größe erhobenen Sterne 6. 7ter Größe nicht über 5600 von 1^m bis 6^m incl. Eine ähnliche Schätzung nach den von La Caille zwischen dem Südpol und dem Wendekreise des Steinbocks verzeichneten Sterne 1^m bis 6^m reducirt sich für den ganzen Himmel, in zwei Grenzen von 3960 und 5900, wieder auf die Ihnen früher gegebenen mittleren Resultate. Sie sehen, daß ich mich gern bestrebt habe Ihren Wunsch einer gründlicheren Untersuchung der Zahlen zu erfüllen. Ich darf hinzufügen, daß Herr Oberlehrer Heis in Aachen seit mehreren Jahren mit einer überaus sorgfältigen Umarbeitung meiner Uranometrie beschäftigt ist. Nach dem, was von dieser Arbeit bereits vollendet worden, und nach den beträchtlichen Vermehrungen meiner Uranometrie,

welche ein mit schärferem Sehorgan begabter Beobachter erlangt hat, finde ich für die nördliche Halbkugel des Himmels 2836 Sterne 1^m bis 6^m incl.; also, bei der Voraussetzung gleicher Vertheilung, für das ganze Firmament wieder 5672 dem schärfsten unbewaffneten Auge sichtbare Sterne.“ (Aus Handschriften von Prof. Argelander, März 1850.)

⁵ (S. 146.) Schubert rechnet Sterne bis zur 6ten Größe am ganzen Himmel 7000 (fast wie ich ehemals im Kosmos Bd. I. S. 156) und für den Horizont von Paris über 5000; in der ganzen Sphäre bis zur 9ten Größe 70000 (Astronomie Th. III. S. 54). Alle diese Angaben sind beträchtlich zu hoch. Argelander findet von 1^m bis 8^m nur 58000.

⁶ (S. 147.) Patrocinatur vastitas caeli, immensa discreta altitudine in duo atque septuaginta signa. Haec sunt rerum et animantium effigies, in quas digessere caelum periti. In his quidem mille sexcentas adnotavere stellas, insignes videlicet effectu visuve . . . Plin. II, 41. — Hipparchus nunquam satis laudatus, ut quo nemo magis approbaverit cognitionem cum homine siderum animasque nostras partem esse caeli, novam stellam et aliam in aevo suo genitam deprehendit, ejusque motu, qua die fulsit, ad dubitationem est adductus, anne hoc saepius fieret moverenturque et eae quas putamus affixas; itemque ausus rem etiam Deo improbam, adnumerare posteris stellas ac sidera ad nomen expungere, organis excogitatis, per quae singularum loca atque magnitudines signaret, ut facile discerni posset ex eo, non modo an obirent nascerenturque, sed an omnino aliqua transirent moverenturque, item an crescerent minuerenturque, caelo in hereditate cunctis relicto, si quisquam qui cretionem eam caperet inventus esset. Plin. II, 26.

⁷ (S. 148.) Delambre, Hist. de l'Astr. anc. T. I. p. 290 und Hist. de l'Astr. mod. T. II. p. 186.

⁸ (S. 148.) Outlines § 831; Édouard Biot sur les étoiles extraordinaires observées en Chine, in der Connaissance des temps pour 1846.

⁹ (S. 148.) Aratus hat das seltene Geschick gehabt, fast zugleich von Ovidius (Amor. I, 15) und vom Apostel Paulus zu Athen, in einer ernsteren, gegen die Epikuräer und Stoiker gerichteten Rede, gepriesen zu werden. Paulus (Apostelgeschichte II. v. Humboldt, Kosmos. III.

cap. 17 v. 28) nennt zwar nicht den Namen selbst, erwähnt aber unverkennbar eines Verses aus dem Aratus (Phaen. v. 5) über die innige Gemeinschaft des Sterblichen mit der Gottheit.

¹⁰ (S. 148.) Ideler, Untersuchungen über den Ursprung der Sternnamen S. XXX — XXXV. Von den Jahren unserer Zeitrechnung, an welche die Beobachtungen des Aristyllus wie die Sterntafeln des Hipparchus (128, nicht 140, vor Chr.) und Ptolemäus (138 nach Chr.) zu knüpfen sind, handelt auch Baily in den Mem. of the Astron. Soc. Vol. XIII. 1843 p. 12 und 15.

¹¹ (S. 149.) Vergl. Delambre, Hist. de l'Astr. anc. T. I. p. 184, T. II. p. 260. Die Behauptung, daß, wenn auch Hipparch immer die Sterne nach ihrer Geradaufsteigung und Declination bezeichnet habe, doch sein Sternecatalog wie der des Ptolemäus nach Längen und Breiten geordnet gewesen sei; hat wenig Wahrscheinlichkeit, und steht im Widerspruch mit Almagest Buch VII cap. 4, wo die Beziehungen auf die Ekliptik als etwas neues, die Kenntniß der Bewegung der Fixsterne um die Pole der Ekliptik erleichterndes dargestellt werden. Die Sterntafel mit beigegebenen Längen, welche Petrus Victorius in einem medicaischen Coder gefunden und mit dem Leben des Aratus zu Florenz 1567 herausgegeben, wird von diesem allerdings dem Hipparch zugeschrieben, aber ohne Beweis. Sie scheint eine bloße Abschrift des Ptolemäischen Verzeichnisses aus einer alten Handschrift des Almagest, mit Vernachlässigung aller Breiten. Da Ptolemäus eine unvollkommene Kenntniß von der Quantität des Zurückweichens der Aequinoctial- und Solstitial-Punkte hatte (Almag. VII c. 2 p. 13 Halma) und dieselbe ohngefähr um $\frac{29}{100}$ zu langsam annahm, so stellt sein Verzeichniß (Ideler a. a. D. S. XXXIV), das er für den Anfang der Regierung Antonins bestimmte, die Dörter der Sterne für eine viel frühere Epoche (für das Jahr 63 nach Chr.) dar. (Vergl. auch über die Erleichterung der Reduction neuerer Stern-Positionen auf Hipparchs Zeit Betrachtungen und erleichternde Tafeln von Encke in Schumacher's Astron. Nachr. No. 608 S. 113 bis 126.) Die frühere Epoche, für die das Ptolemäische Sternverzeichnis, seinem Verfasser unbewußt, das Firmament darstellt, fällt übrigens sehr wahrscheinlich mit der Epoche zusammen, in welche man die

Catasterismen des Pseudo-Eratosthenes versehen kann: welche, wie ich schon an einem anderen Orte bemerkt habe, später als der Augusteische Hygin sind, aus ihm geschöpft scheinen und dem Gedichte Hermes des achten Eratosthenes fremd bleiben (Eratosthenica, composuit God. Bernhady 1822 p. 114, 116 und 129). Diese Catasterismen des Pseudo-Eratosthenes enthalten übrigens kaum 700 einzelne Sterne unter die mythischen Constellationen vertheilt.

¹² (S. 150.) Kosmos Bd. II. S. 260 und 453. Von den ilkhanischen Tafeln besitzt die Pariser Bibliothek ein Manuscript von der Hand des Sohnes von Nasir-Eddin. Sie führen ihren Namen von dem Titel Ilkhan, welchen die in Persien herrschenden tartarischen Fürsten angenommen hatten. Reinaud, *Introd. de la Géogr. d'Aboulféda* 1848 p. CXXXIX.

¹³ (S. 150.) Sédillot fils, *Prolégomènes des Tables astr. d'Oloug-Beg* 1847 p. CXXXIV note 2; Delambre, *Hist. de l'Astr. du moyen âge* p. 8.

¹⁴ (S. 150.) In meinen Untersuchungen über den relativen Werth der astronomischen Ortsbestimmungen von Inner-Asien (Asie centrale T. III. p. 581 — 596) habe ich nach den verschiedenen arabischen und persischen Handschriften der Pariser Bibliothek die Breiten von Samarkand und Bokhara angegeben. Ich habe wahrscheinlich gemacht, daß die erstere größer als $39^{\circ} 52'$ ist, während die meisten und besseren Handschriften von Ulugh Beig $39^{\circ} 37'$, ja das Kitab al-athual von Alfares und der Kanun des Albyruni 40° haben. Ich glaube von neuem darauf aufmerksam machen zu müssen, wie wichtig es für die Geographie und für die Geschichte der Astronomie wäre endlich einmal die Position von Samarkand in Länge und Breite durch eine neue und glaubwürdige Beobachtung bestimmen zu lassen. Die Breite von Bokhara kennen wir durch Stern-Culminationen aus der Reise von Burnes. Sie gaben $39^{\circ} 43' 41''$. Die Fehler der zwei schönen persischen und arabischen Handschriften (No. 164 und 2460) der Pariser Bibliothek sind also nur 7 — 8 Minuten; aber der immer in seinen Combinationen so glückliche Major Rennell hatte sich für Bokhara um $19'$ geirrt. (Humboldt, *Asie centrale* T. III. p. 592 und Sédillot in den *Prolégomènes d'Oloug-Beg* p. CXXIII — CXXV.)

¹⁵ (S. 151.) Kosmos Bd. II. S. 327 — 332 und 485 Anm.

3—8; Humboldt, Examen crit. de l'histoire de la Géogr. T. IV. p. 321—336, T. V. p. 226—238.

¹⁶ (S. 151.) Cardani Paralipomenon lib. VIII cap. 10 (Opp. T. IX. ed. Lugd. 1663 p. 508).

¹⁷ (S. 152.) Kosmos Bd. I. S. 90—93.

¹⁸ (S. 153.) Baily, Cat. of those Stars in the Histoire céleste of Jérôme Delalande, for which tables of reduction to the epoch 1800 have been published by Prof. Schumacher, 1847 p. 1195. Ueber das, was man der Vollkommenheit der Sterncataloge verdankt, s. die Betrachtungen von Sir John Herschel im Cat. of the British Assoc. 1845 p. 4 § 10. Vergl. auch über vermiste Sterne Schumacher, Astr. Nachr. No. 624 und Bode, Jahrb. für 1817 S. 249.

¹⁹ (S. 154.) Memoirs of the Royal Astron. Soc. Vol. XIII. 1843 p. 33 und 168.

²⁰ (S. 154.) Bessel, Fundamenta Astronomiae pro anno 1755, deducta ex observationibus viri incomparabilis James Bradley in Specula astronomica Grenovicensi, 1818. (Vergl. auch Bessel, Tabulae Regiomontanae reductionum observationum astronomicarum ab anno 1750 usque ad annum 1850 computatae, 1830.)

²¹ (S. 154.) Ich dränge hier in Eine Note die numerischen Angaben aus den Sternverzeichnissen zusammen, die minder große Massen, eine kleinere Zahl von Positionen enthalten. Es folgen die Namen der Beobachter mit Beifüg der Zahl der Ortsbestimmungen: La Caille (er beobachtete kaum 10 Monate 1751 und 1752, mit nur Smaliger Vergrößerung), 9766 südliche Sterne bis 7^m incl., reducirt auf das J. 1750 von Henderson; Tobias Mayer 998 Sterne für 1756; Flamsteed ursprünglich 2866, aber durch Baily's Sorgfalt mit 564 vermehrt (Mem. of the Astr. Soc. Vol. IV. p. 129—164); Bradley 3222, von Bessel auf das J. 1755 reducirt; Pond 1112; Piazzini 7646 Sterne, für 1800; Groombridge 4243, meist Circumpolar-Sterne, für 1810; Sir Thomas Brisbane und Rümker 7385 in den J. 1822—1828 in Neu-Holland beobachtete südliche Sterne; Airy 2156 Sterne, auf das J. 1845 reducirt; Rümker 12000, am Hamburger Horizont; Argelander (Cat. von Abo) 560; Taylor (Madras) 11015. Der British Association Catalogue of Stars, 1845 unter

Vaily's Aussicht bearbeitet, enthält 8377 Sterne von Größe 1 bis $7\frac{1}{2}$. Für die südlichsten Sterne besitzen wir noch die reichen Verzeichnisse von Henderson, Fallows, Maclear und Johnson auf St. Helena.

²² (S. 155.) Weisse, *Positiones mediae stellarum fixarum in Zonis Regiomontanis a Bessèlio inter -15° et $+15^{\circ}$ decl. observatarum ad annum 1825 reductae* (1846), mit einer wichtigen Vorrede von Struve.

²³ (S. 156.) Encke, Gedächtnisrede auf Bessel S. 13.

²⁴ (S. 156.) Vergl. Struve, *Études d'Astr. stellaire* 1847 p. 66 und 72, *Kosmos* Bd. I. S. 156 und Mädler, *Astr.* 4te Aufl. S. 417.

²⁵ (S. 159.) *Kosmos* Bd. II. S. 197 und 432 Anm. 11.

²⁶ (S. 159.) Ideler, *Unters. über die Sternnamen* S. XI, 47, 139, 144 und 243; *Letronne sur l'Origine du Zodiaque grec* 1840 p. 25.

²⁷ (S. 160.) *Letronne a. a. D.* p. 25 und *Carteron, Analyse des Recherches de Mr. Letronne sur les représentations zodiacales* 1843 p. 119. »Il est très douteux qu' Eudoxe (Ol. 103) ait jamais employé le mot ζωδιακός. On le trouve pour la première fois dans Euclide et dans le Commentaire d'Hipparque sur Aratus (Ol. 160). Le nom d'écliptique, ἐκλειπτικός, est aussi fort récent.« (Vergl. Martin im *Commentar zu Theonis Smyrnaei Platonici Liber de Astronomia* 1849 p. 50 und 60.)

²⁸ (S. 161.) *Letronne, Orig. du Zod.* p. 25 und *Analyse crit. des Représ. zod.* 1846 p. 15. Auch Ideler und Lepsius halten für wahrscheinlich, „daß zwar die Kenntniß des chaldäischen Thierkreises sowohl der Eintheilung als den Namen nach bereits im 7ten Jahrhundert vor unserer Zeitrechnung zu den Griechen gelangt, die Aufnahme aber der einzelnen Zodiacal-Bilder in die griechische astronomische Litteratur erst später und allmählig erfolgt sei.“ (*Lepsius, Chronologie der Aegypter* 1849 S. 65 und 124.) Ideler ist geneigt zu glauben, daß die Orientalen für die Dodecatomerie Namen ohne Sternbilder hatten; Lepsius hält es für die natürlichste Annahme: „daß die Griechen zu einer Zeit, wo ihre Sphäre größtentheils leer war, auch die chaldäischen Sternbilder, nach welchen die 12 Abtheilungen genannt waren,

den ihrigen zugefügt haben.“ Könnte man aber nicht bei dieser Voraussetzung fragen: warum die Griechen anfangs nur 11 Zeichen hatten, warum nicht alle 12 der chaldäischen Dodecatomerie? Hätten sie 12 Bilder überkommen, so würden sie doch wohl nicht eines weggeschnitten haben, um es später wieder zuzufügen.

²⁹ (S. 161.) Ueber die im Text erwähnte, von einem Copisten eingeschobene Stelle des Hipparch s. Letronne, Orig. du Zod. 1840 p. 20. Schon 1812, als ich auch noch der Meinung von einer sehr alten Bekanntschaft der Griechen mit dem Zeichen der Wage zugehan war, habe ich in einer sorgfältigen Arbeit, die ich über alle Stellen des griechischen und römischen Alterthums geliefert, in welchen der Name der Wage als Zodiacal-Zeichens vorkommt, auf jene Stelle bei Hipparch (Comment. in Aratum lib. III cap. 2), in welcher von dem *Ἰητόν* die Rede ist, das der Centaur (an dem Vorderfuß) hält, wie auf die merkwürdige Stelle des Ptolemäus lib. IX cap. 7 (Halma T. II. p. 170) hingewiesen. In der letzteren wird die südliche Wage mit dem Beisatz *κατὰ Χαλδαίους* genannt und den Scorpions-Scheeren entgegengesetzt in einer Beobachtung, die gewiß nicht in Babylon, sondern von den in Syrien und Alexandrien zerstreuten astrologischen Chaldäern gemacht war. (Vues des Cordillères et Monumens des peuples indigènes de l'Amérique T. II. p. 380.) Buttmann wollte, was wenig wahrscheinlich ist, daß die *χηλαί* ursprünglich die beiden Schalen der Wage bedeutet hätten und später durch ein Mißverständnis in die Scheeren eines Scorpions umgewandelt wurden. (Vergl. Ideler, Untersuchungen über die astronomischen Beobachtungen der Alten S. 374 und über die Sternnamen S. 174—177 mit Carteron, Recherches de Mr. Letronne p. 113.) Auffallend bleibt es mir immer, bei der Analogie zwischen vielen Namen der 27 Mondhäuser und der Dodecatomerie des Thierkreises, daß unter den gewiß sehr alten indischen Nakshatras (Mondhäusern) sich ebenfalls das Zeichen der Wage befindet (Vues des Cord. T. II. p. 6—12).

³⁰ (S. 162.) Vergl. A. W. von Schlegel über Sternbilder des Thierkreises im alten Indien in der Zeitschrift für die Kunde des Morgenlandes Bd. I. Heft 3. 1837 und seine Commentatio de Zodiaci antiquitate et origine 1839 mit Adolph Holzkmann über den griechischen

Ursprung des indischen Thierkreises 1841 S. 9, 16 und 23. „Die aus dem Amarakosha und Namayana angeführten Stellen“, heißt es in der letztgenannten Schrift, „sind von unzweifelhafter Auslegung: sie sprechen in den deutlichsten Ausdrücken vom Thierkreise selbst; aber wenn die Werke, in denen sie enthalten, früher verfaßt sind, als die Kunde des griechischen Thierkreises nach Indien gelangen konnte, so ist genau zu untersuchen, ob jene Stellen nicht jüngere Zusätze sind.“

³¹ (S. 163.) Vergl. Buttman im Berliner astron. Jahrbuche für 1822 S. 93, Olbers über die neueren Sternbilder in Schumacher's Jahrbuch für 1840 S. 238 — 251 und Sir John Herschel, Revision and Re-arrangement of the Constellations, with special reference to those of the Southern Hemisphere, in den Memoirs of the Astr. Soc. Vol. XII. p. 201 — 224 (mit einer sehr genauen Vertheilung der südlichen Sterne 1ter bis 4ter Größe). Bei Gelegenheit der förmlichen Unterhandlungen Lalande's mit Bode über die Einführung seiner Hauskaze und eines Erdthüters (Messier!) klagt Olbers darüber, daß, „um für Friedrich's-Chre am Himmel Raum zu finden, die Andromeda ihren rechten Arm an eine andere Stelle legen mußte, als derselbe seit 3000 Jahren eingenommen hatte.“

³² (S. 163.) Kosmos Bd. III. S. 37 und 53.

³³ (S. 163.) Nach Democritus und seinem Schüler Metrodorus, Stob. eclog. phys. pag. 582.

³⁴ (S. 164.) Plut. de plac. phil. II, 11; Diog. Laert. VIII, 77; Achilles Tat. ad Arat. cap. 5: *Επιτ., κρυστάλλωδη τοῦτον (τὸν οὐρανὸν) εἶναι φησὶν, ἐκ τοῦ παρετάδου συλλεγόμενα*; eben so findet sich nur der Ausdruck krystallartig bei Diog. Laert. VIII, 77, und Galenus, Hist. phil. 12 (Sturz, Empedocles Agrigent. T. I. p. 321). Lactantius de opificio Dei c. 17: an, si mihi quispiam dixerit *aeneum* esse coelum, aut *vitreum*, aut, ut Empedocles ait, *aërem glaciatum*, statimne assentiar, quia coelum ex qua materia sit, ignorem? Für dies coelum vitreum giebt es kein auf uns gekommenes frühes hellenisches Zeugniß; denn nur Ein Himmelskörper, die Sonne, wird von Philolaus ein glasartiger Körper genannt, welcher die Strahlen vom Centralfeuer empfängt und uns zuwirft. (Die oben im Text bezeichnete Ansicht des Empedocles von Reflexion des Sonnenlichts

durch den hagelartig geronnenen Mondkörper ist von Plutarch erwähnt apud Euseb. Praep. Evangel. I, pag. 24 D und de facie in orbe Lunae cap. 5.) Wenn in Homer und Pindar der Uranos $\chiάλκεος$ und $σίδηρεος$ heißen, so bezieht sich der Ausdruck, wie in dem ehernen Herzen und in der ehernen Stimme, nur auf das Feste, Dauernde, Unvergängliche (Völker über Homerische Geographie 1830 S. 5). Das Wort $κρυσταλλος$, auf den eisartig durchsichtigen Bergkrystall angewandt, findet sich wohl zuerst vor Plinius bei Dionysius Periegetes 781, Aelian. XV, 8 und bei Strabo XV pag. 717, Casaub. Die Meinung, daß die Idee des krystallinen Himmels als Eisgewölbes (aër glaciatus des Lactantius) mit der den Alten durch Bergreisen und den Aublick von Schneebergen wohlbekannten Wärme-Abnahme der Luftschichten von unten nach oben entstanden sei, wird dadurch widerlegt, daß man sich über der Grenze des eigentlichen Luftkreises den feurigen Aether und die Sterne an sich als warm dachte (Aristot. Meteorol. I, 3; de Coelo II, 7 p. 289). — Bei Erwähnung der Himmelstöne (Aristot. de Coelo II p. 290), welche „nach den Pythagoreern die Menschen darum nicht vernehmen, weil sie continuirlich sind, und Töne nur vernommen werden, wenn sie durch Stillschweigen unterbrochen sind“, behauptet Aristoteles sonderbar genug, daß die Bewegung der Sphären Wärme in der unter ihnen liegenden Luft erzeugt, ohne sich selbst zu erhitzen. Ihre Schwingungen bringen Wärme, keine Töne hervor. „Die Bewegung der Fixstern-Sphäre ist die schnellste (Aristot. de Coelo II, 10 p. 291); während diese Sphäre und die an sie gehefteten Körper im Kreise sich herumschwingen, wird immer der zunächst unten liegende Raum durch die Sphären-Bewegung in Hitze gebracht, und es erzeugt sich die bis zur Erdoberfläche herab verbreitete Wärme“ (Meteorol. I, 3 p. 340). Auffallend ist es mir immer gewesen, daß der Stagirite stets das Wort Krystallhimmel vermeidet, da der Ausdruck: angeheftete Sterne, $ἐρδεσμέναι ἀστέρα$, dessen er sich bedient, doch auf den allgemeinen Begriff fester Sphären hindeutet, ohne aber die Art der Materie zu specificiren. Cicero selbst läßt sich über diese auch nicht vernehmen, aber in seinem Commentator Macrobius (in Cic. Somnium Scipionis I c. 29 pag. 99 ed. Bip.) findet man Spuren freierer Ideen über die mit der Höhe abnehmende Wärme. Nach ihm sind

die äußersten Zonen des Himmels von ewiger Kälte heimgesucht.
 »Ita enim non solum terram sed ipsum quoque coelum, quod vere mundus vocatur, temperari a sole certissimum est, ut extremitates ejus, quae a via solis longissime recesserunt, omni careant beneficio caloris et una frigoris perpetuitate torpescant.«
 Diese extremitates coeli, in welche der Bischof von Hippo (Augustinus, ed. Antv. 1700, I. p. 102 und III. p. 99) eine Region eisfalter Wasser, dem obersten und darum kältesten aller Planeten, Saturn, nahe, verlegte, sind immer noch der eigentliche Luftkreis; denn höher über dieser äußersten Grenze liegt erst, nach einer etwas früheren Aussage des Macrobius (I c. 19 pag. 93), der feurige Aether, welcher, räthselhaft genug, jener ewigen Kälte nicht hinderlich ist. »Stellae, supra coelum locatae, in ipso purissimo aethere sunt, in quo omne, quidquid est, lux naturalis et sua est (der sich selbstleuchtender Gestirne), quae tota cum igne suo ita sphaerae solis incumbit, ut coeli zonae, quae procul a sole sunt, perpetuo frigore oppressae sint.« Wenn ich hier den physikalischen und meteorologischen Ideenzusammenhang bei Griechen und Römern so umständlich entwickle, so geschieht es nur, weil diese Gegenstände außer den Arbeiten von Ufert, Henri Martin und dem vortrefflichen Fragmente der Meteorologia Veterum von Julius Deler bisher so unvollständig und meist ungründlich behandelt worden sind.

³⁵ (S. 164.) Daß das Feuer die Kraft habe erstarren zu machen (Aristot. Probl. XIV, 11), daß die Eisbildung selbst durch Wärme befördert wird, sind tief eingewurzelte Meinungen in der Physik der Alten, die auf einer spielenden Theorie der Gegensätze (Antiperistasis), auf dunklen Begriffen der Polarität (auf einem Hervorrufen entgegengesetzter Qualitäten oder Zustände) beruhen (Kosmos Bd. III. S. 15 und 29). Hagel entsteht in um so größerer Masse, als die Luftschichten erwärmer sind (Aristot. Meteor. I, 12). Beim Winter-Fischfang an der Küste des Pontus wird warmes Wasser angewandt, damit in der Nähe des eingepflanzten Rohres das Eis sich vermehre (Alex. Aphrodis. fol. 86 und Plut. de primo frigido c. 12).

³⁶ (S. 165.) Kepler sagt ausdrücklich in Stella Martis fol. 9: solidos orbes rejeci; in der Stella nova 1606 cap. 2 p. 8: planetae in puro aethere, perinde atque aves in aëre, cursus

suos conficiunt. (Vergl. auch p. 122.) Früher war er aber der Meinung von einem festen, eisigen Himmelsgewölbe (orbis ex aqua factus gelu concreta propter solis absentiam) zugethan (Kepler, Epit. Astr. Copern. I, 2 p. 51). Schon volle 2000 Jahre vor Kepler behauptete Empedocles, daß die Fixsterne am Krystallhimmel angeheftet, „die Planeten aber frei und losgelassen seien (τοὺς δὲ πλανήτας ἀνεϊσθαι). (Plut. plac. phil. II, 13; Emped. I p. 335, Sturz; Euseb. Praep. evang. XV, 30, Col. 1688 p. 839.) Wie nach Plato im Timäus (nicht nach Aristoteles) die an feste Sphären gehefteten Fixsterne einzeln rotirend gedacht werden sollen, ist schwer zu begreifen (Tim. p. 40 B).

³⁷ (S. 165.) Κόσμος Bd. II. S. 352 und 506.

³⁸ (S. 166.) Κόσμος Bd. III. S. 67 und 113.

³⁹ (S. 166.) »Les principales causes de la vue indistincte sont: aberration de sphéricité de l'oeil, diffraction sur les bords de la pupille, communication d'irritabilité à des points voisins sur la rétine. La vue confuse est celle où le foyer ne tombe pas exactement sur la rétine, mais tombe au devant ou derrière la rétine. Les queues des étoiles sont l'effet de la vision indistincte autant qu'elle dépend de la constitution du cristallin. D'après un très ancien mémoire de Hassenfratz (1809) »les queues au nombre de 4 ou 8 qu'offrent les étoiles ou une bougie vue à 25 mètres de distance, sont les caustiques du cristallin formées par l'intersection des rayons réfractés.« Ces caustiques se meuvent à mesure que nous inclinons la tête. — La propriété de la lunette de terminer l'image fait qu'elle concentre dans un petit espace la lumière qui sans cela en aurait occupé un plus grand. Cela est vrai pour les étoiles fixes et pour les disques des planètes. La lumière des étoiles qui n'ont pas de disques réels, conserve la même intensité, quel que soit le grossissement. Le fond de l'air duquel se détache l'étoile dans la lunette, devient plus noir par le grossissement qui dilate les molécules de l'air qu'embrasse le champ de la lunette. Les planètes à vrais disques deviennent elles-mêmes plus pâles par cet effet de dilatation. — Quand la peinture focale est nette, quand les rayons partis d'un point de l'objet se sont concentrés en un seul point dans l'image, l'oculaire donne des résultats satisfaisants. Si au contraire les rayons émanés d'un point ne se réunissent pas au foyer en un seul

point, s'ils y forment *un petit cercle*, les images de deux points contigus de l'objet empiètent nécessairement l'une sur l'autre; leurs rayons se confondent. Cette confusion la lentille oculaire ne saurait la faire disparaître. L'office qu'elle remplit exclusivement, c'est de grossir; elle grossit tout ce qui est dans l'image, les défauts comme le reste. Les étoiles n'ayant pas de diamètres angulaires sensibles, ceux qu'elles conservent toujours, tiennent pour la plus grande partie au manque de perfection des instrumens (à la courbure moins régulière donnée aux deux faces de la lentille objective) et à quelques défauts et aberrations de notre oeil. Plus une étoile semble petite, tout étant égal quant au diamètre de l'objectif, au grossissement employé et à l'éclat de l'étoile observée, et plus la lunette a de perfection. Or le meilleur moyen de juger si les étoiles sont très petites, si des points sont représentés au foyer par de simples points, c'est évidemment de viser à des étoiles excessivement rapprochées entr'elles et de voir si dans les étoiles doubles connues les images se confondent, si elles empiètent l'une sur l'autre, ou bien si on les aperçoit bien nettement séparées. (Arago, Handchr. von 1834 und 1847.)

⁴⁰ (S. 166.) Hassenfranz sur les rayons divergens des Étoiles in Delamétherie, Journal de Physique T. LXIX. 1809 p. 324.

⁴¹ (S. 167.) Horapollinis Niloi Microglyphica ed. Conr. Leemans 1835 cap. 13 p. 20. Der gelehrte Herausgeber (Leemans) erinnert aber gegen Zomard (Descr. de l'Égypte T. VII. p. 423), daß der Stern als Zahlzeichen 5 bisher auf den Monumenten und Papyrusrollen noch nicht gefunden worden ist. (Horap. p. 194.)

⁴² (S. 167.) Auf spanischen Schiffen in der Südsee habe ich bei Matrosen den Glauben gefunden, daß man vor dem ersten Viertel das Alter des Mondes bestimmen könne, wenn man die Mondscheibe durch ein seidenes Gewebe betrachte und die Derviel-fältigung der Bilder zähle; — ein Phänomen der Diffraction durch feine Spalten.

⁴³ (S. 167.) Outlines § 816. Arago hat den falschen Durchmesser des Aldebaran im Fernrohr von 4" bis 15" wachsen machen, indem er das Objectiv verengte.

⁴⁴ (S. 168.) Delambre, Hist. de l'Astr. moderne T. I. p. 193; Arago, Annuaire 1842 p. 366.

⁴⁵ (S. 168.) »Minute and very close companions, the severest tests which can be applied to a telescope«; Outlines § 837. Vergl. auch Sir John Herschel, Capreise p. 29 und Arago im Annuaire pour 1834 p. 302—305. Unter den planetarischen Weltkörpern können zur Prüfung der Lichtstärke eines stark vergrößernden optischen Instruments dienen: der 1te und 4te, von Lassell und Otto Struve 1847 wieder gesehene Uranustrabant; die beiden innersten und der 7te Saturnstrabant (Mimas, Enceladus und Bond's Hyperion); der von Lassell aufgefundenene Neptunmond. Das Eindringen in die Tiefen der Himmelsräume veranlaßt Bacon in einer beredten Stelle zum Lobe Galilei's, dem er irrigerweise die Erfindung der Fernröhre zuschreibt, diese mit Schiffen zu vergleichen, welche die Menschen in einen unbekanntem Ocean leiten, »ut propiora exercere possint cum coelestibus commercia«; Works of Francis Bacon 1740 Vol. I. Novum Organon p. 361.

⁴⁶ (S. 169.) „Der Ausdruck *ὑπόκιρρος*, dessen sich Ptolemäus in seinem Catalog für die 6 von ihm genannten Sterne gleichförmig bedient, bezeichnet einen geringen Grad des Ueberganges von feuergelb in feuerroth; er bedeutet also, genau zu sprechen, feuer röthlich. Den übrigen Fixsternen scheint er im allgemeinen (Almag. VIII, 3 ed. Halma T. II. p. 94) das Prädicat *ξανθός*, feuergelb, zu geben. *κίρρος* ist nach Galenus (Meth. med. 12) ein blaßes Feuerroth, das in Gelb spielt. Gellius vergleicht das Wort mit *melinus*, was nach Servius so viel bedeutet als *gilvus* und *sulvus*. Da Sirius von Seneca (Nat. Quaest. 1, 1) röther als Mars genannt wird, und derselbe zu den Sternen gehört, welche im Almagest *ὑπόκιρροι* genannt werden, so bleibt kein Zweifel, daß das Wort das Vorherrschende oder wenigstens einen gewissen Antheil rother Strahlen andeutet. Die Behauptung, daß das Beiwort *ποικίλος*, welches Aratus v. 327 dem Sirius beilegt, von Cicero durch *rutilus* übersetzt worden sei, ist irrig. Cicero sagt allerdings v. 348:

Namque pedes subter rutilo cum lumine claret

Fervidus ille Canis stellarum luce refulgens;

allein rutilo cum lumine ist nicht Uebersetzung des *ποικίλος*,

sondern ein Zusatz des freien Uebersetzers.“ (Aus Briefen des Herrn Professor Franz an mich.) »Si en substituant *rutilus*, sagt Arago (Annuaire 1842 p. 351), »au terme grec d'Aratus, l'orateur romain renonce à dessein à la fidélité, il faut supposer que lui-même avait reconnu les propriétés rutilantes de la lumière de Sirius.«

⁴⁷ (S. 169.) Cleom. Cycl. Theor. I, 11 p. 59.

⁴⁸ (S. 169.) Mädler, Astr. 1849 S. 391.

⁴⁹ (S. 170.) Sir John Herschel im Edinb. Review Vol. 87. 1848 p. 189 und in Schum. Astr. Nachr. 1839 No. 372: »It seems much more likely that in Sirius a red colour should be the effect of a medium interfered, than that in the short space of 2000 years so vast a body should have actually undergone such a material change in its physical constitution. It may be supposed the existence of some sort of *cosmical cloudiness*, subject to internal movements, depending on causes of which we are ignorant.« (Vergl. Arago im Ann. pour 1842 p. 350—353.)

⁵⁰ (S. 171.) In Muhamedis Alfragani chronologica et astronomica elementa, ed. Jacobus Christmannus 1590, cap. 22 p. 97 heißt es: »stella ruffa in Tauro Aldebaran; stella ruffa in Geminis quae appellatur *Hajok*, hoc est Capra«. Alhajoc, Aijuk sind aber im arabisch-lateinischen Almagest die gewöhnlichen Namen der Capella im Fuhrmann. Argelander bemerkt dazu mit Recht: daß Ptolemäus in dem achten, durch Styl und alte Zeugnisse bewährten, astrologischen Werke (*Τετραβιβλος σύνταξις*) nach Aehnlichkeit der Farbe Planeten an Sterne knüpft und so Capella mit Martis stella, quae urit sicut congruit igneo ipsius color, mit Aurigae stella verbindet. (Vergl. Ptol. quadripart. construct. libri IV, Basil. 1551. p. 383.) Auch Riccioli (Almagestum novum ed. 1650 T. I. Pars 1. lib. 6 cap. 2 p. 394) rechnet Capella neben Antares, Aldebaran und Arcturus zu den rothen Sternen.

⁵¹ (S. 171.) S. die Chronologie der Aegypter von Richard Lepsius Bd. I. 1849 S. 190—195 und 213. Die vollständige Einrichtung des ägyptischen Calenders wird in die früheste Epoche des Jahres 3285 vor unserer Zeitrechnung, d. i. ohngefähr anderthalb Jahrhunderte nach der Erbauung der großen Pyramide

des Cheops-Chufu, und 940 Jahre vor der gewöhnlichen Angabe der Sündfluth, gesetzt (vergl. Kosmos Bd. II. S. 402). In der Berechnung über den Umstand, daß die von Oberst Wyse gemessene Inclination des unterirdischen, in das Innere der Pyramide führenden engen Ganges sehr nahe dem Winkel von $26^{\circ} 15'$ entspricht, welchen zu den Zeiten des Cheops (Chufu) der den Pol bezeichnende Stern α des Drachen in der unteren Culmination zu Gizeh erreichte, ist die Epoche des Pyramidenbaues nicht, wie nach Lepsius im Kosmos, zu 3430, sondern (Outlines of Astr. § 319) zu 3970 vor Ehr. angenommen. Dieser Unterschied von 540 Jahren widerstreitet um so weniger der Annahme, daß α Drac. für den Polarstern galt, als derselbe im Jahr 3970 noch $3^{\circ} 44'$ vom Pole abstand.

⁵² (S. 171.) Aus freundschaftlichen Briefen des Prof. Lepsius (Februar 1850) habe ich folgendes geschöpft: „Der ägyptische Name des Sirius ist Sothis, als ein weibliches Gestirn bezeichnet; daher griechisch η Σοθις identificirt mit der Göttinn Sote (hieroglyphisch öfters Sit) und im Tempel des großen Ramses in Theben mit Isis-Sothis (Lepsius, Chronol. der Aegypter Bd. I. S. 119 und 136). Die Bedeutung der Wurzel findet sich im Koptischen, und zwar mit einer zahlreichen Wortfamilie verwandt, deren Glieder scheinbar weit aus einander gehen, sich aber folgendermaßen ordnen lassen. Durch dreifache Uebertragung der Verbal-Bedeutung erhält man aus der Urbedeutung auswerfen, projicere (sagittam, telum): erst säen, seminare; dann extendere, ausdehnen, ausbreiten (gespinnene Fäden); endlich, was hier am wichtigsten ist, Licht ausstrahlen und glänzen (von Sternen und Feuer). Auf diese Reihe der Begriffe lassen sich die Namen der Gottheiten Satis (die Schützin), Sothis (die Strahlende) und Seth (der Feurige) zurückführen. Hieroglyphisch lassen sich nachweisen: sit oder seti, der Pfeil wie auch der Strahl; seta, spinnen; setu, ausgestreute Körner. Sothis ist vorzugsweise das hellstrahlende, die Jahreszeiten und Zeitperioden regelnde Gestirn. Der kleine, immer gelb dargestellte Triangel, der ein symbolisches Zeichen der Sothis ist, wird, vielfach wiederholt und an einander gereiht (in dreifachen Reihen, von der Sonnenscheibe abwärts ausgehend), zur Bezeichnung der strahlenden Sonne benutzt! Seth ist der Feuergott, der fengende; im Gegensatz der wärmenden,

befruchtenden Nilfluth, der die Saaten tränkenden weiblichen Gott-heit Satis. Diese ist die Göttin der Cataracten, weil mit dem Erscheinen der Sothis am Himmel zur Zeit der Sommerwende das Anschwellen des Nils begann. Bei Vettius Valens wird der Stern selbst Σηθ statt Sothis genannt; keinesweges aber kann man, wie Ideler gethan hat (Handbuch der Chronologie Bd. I. S. 126), dem Namen oder der Sache nach auch Thoth mit Seth oder Sothis identificiren.“ (Lepsius Bd. I. S. 136.)

Diesen Betrachtungen aus der ägyptischen Urzeit lasse ich die hellenischen, Zend- und Sanskrit-Etymologien folgen: „Σειρ, die Sonne“, sagt Professor Franz, „ist ein altes Stammwort, nur mundartlich verschieden von Σερ, Σέρος, die Hitze, der Sommer: wobei die Veränderung des Vocallautes wie in τειρος und τέρος oder τίρας hervortritt. Zum Beweis der Richtigkeit der angegebenen Verhältnisse der Stammwörter σειρ und Σερ, Σέρος dient nicht nur die Anwendung von Σερεΐτατος bei Aratus v. 149 (Ideler, Sternnamen S. 241), sondern auch der spätere Gebrauch der aus σειρ abgeleiteten Formen σεϊρός, σεϊριος, σεϊρινός, heiß, brennend. Es ist nämlich bezeichnend, daß σεϊρά oder σεϊρινά ἰμάτια eben so gesagt wird wie Σερινά ἰμάτια, leichte Sommerkleider. Ausgebreiteter aber sollte die Anwendung der Form σεϊριος werden; sie bildete das Beiwort aller Gestirne, welche Einfluß auf die Sommerhitze haben: daher nach der Ueberlieferung des Dichters Archilochus die Sonne σεϊριος ἀστήρ hieß und Hybcus die Gestirne überhaupt σεϊρια, die leuchtenden, nennt. Daß in den Worten des Archilochus: πολλοὺς μὲν αὐτοῦ σεϊριος καταναεὶ ὄξυς ἐλλύμπων die Sonne wirklich gemeint ist, läßt sich nicht bezweifeln. Nach Hesychius und Euidas bedeutet allerdings Σεϊριος Sonne und Hundstern zugleich; aber daß die Stelle des Hesiodus (Opera et Dies v. 417), wie Zekes und Proclus wollen, sich auf die Sonne und nicht auf den Hundstern beziehe, ist mir eben so gewiß als dem neuen Herausgeber des Theon aus Smyrna, Herrn Martin. Von dem Adjectivum σεϊριος, welches sich als epitheton perpetuum des Hundsternes selbst festgesetzt hat, kommt das Verbum σεϊριᾶν, das durch funkeln übersetzt werden kann. Aratus v. 331 sagt vom Sirius: ὄξεα σεϊριδαί, er funkelt scharf. Eine ganz andere Etymologie hat das allein stehende Wort Σεϊρήν, die Sirene; und Ihre Vermuthung, daß es wohl

nur eine zufällige Klangähnlichkeit mit dem Leuchtf Stern Sirius habe, ist vollkommen begründet. Ganz irrig ist die Meinung derer, welche nach Theon Smyrnäus (Liber de Astronomia 1850 p. 202) Σειρήν von σειράζειν (einer übrigens auch unbeglaubigten Form für σειράν) ableiten. Während das in σειριος die Bewegung der Hitze und des Leuchtens zum Ausdruck kommt, liegt dem Worte Σειρήν eine Wurzel zum Grunde, welche den fließenden Ton des Naturphänomens darstellt. Es ist mir nämlich wahrscheinlich, daß Σειρήν mit εἶρειν (Plato, Cratyl. 398 D τὸ γὰρ εἶρειν λέγειν ἐστὶ) zusammenhängt, dessen ursprünglich scharfer Hauch in den Zischlaut überging.“ (Aus Briefen des Prof. Franz an mich, Januar 1850.)

Das griechische Σελή, die Sonne, läßt sich nach Bopp „leicht mit dem Sanskritworte svar vermitteln, das freilich nicht die Sonne, sondern den Himmel (als etwas glänzendes) bedeutet. Die gewöhnliche Sanskrit-Benennung der Sonne ist sūrya, eine Zusammenziehung von svārya, das nicht vorkommt. Die Wurzel svar bedeutet im allgemeinen glänzen, leuchten. Die zendische Benennung der Sonne ist hvare, mit h für s. Das griechische ἥρ, ἥρος und ἥριος kommt von dem Sanskritworte gharma (Nom. gharman), Wärme, Hitze, her.“

Der scharfsinnige Herausgeber des Rigveda, Max Müller, bemerkt, daß „der indische astronomische Name des Hundsternes vorzugsweise Lubdhaka ist, welches Jäger bedeutet: eine Bezeichnung, die, wenn man an den nahen Orion denkt, auf eine uralte gemeinschaftliche arische Anschauung dieser Sterngruppe hinzuweisen scheint.“ Er ist übrigens am meisten geneigt „Σείριος von dem vedischen Worte sira (davon ein Adjectivum sairya) und der Wurzel sri, gehen, wandeln, abzuleiten: so daß die Sonne und der hellste der Sterne, Sirius, ursprünglich Wandelstern hießen.“ (Vergl. auch Pott, Etymologische Forschungen 1833 S. 130.)

⁵³ (S. 172.) Struve, Stellarum compositarum Mensurae micrometricae 1837 p. LXXIV und LXXXIII.

⁵⁴ (S. 172.) Sir John Herschel, Capreise p. 34.

⁵⁵ (S. 172.) Mädler, Astronomie S. 436.

⁵⁶ (S. 172.) Kosmos Bd. II. S. 367 und 513 Anm. 63.

⁵⁷ (S. 173.) Arago, Annuaire pour 1842 p. 348.

⁵⁸ (S. 173.) Struve, Stellae comp. p. LXXXII.

⁵⁹ (S. 173.) Sir John Herschel, Capreise p. 17 und 102 (Nebulae and Clusters No. 3435).

⁶⁰ (S. 173.) Humboldt, Vues des Cordillères et Monuments des peuples indigènes de l'Amérique T. II. p. 55.

⁶¹ (S. 173.) Julii Firmici Materni Astron. libri VIII, Basil. 1531, lib. VI cap. 1 p. 150.

⁶² (S. 174.) Lepsius, Chronol. der Aegypter Bd. I. S. 143. „Im hebräischen Texte werden genannt: Asch, der Niese (Orion?), das Vielgestirn (die Plejaden, Gemut?) und die Kammern des Südens. Die Siebzig übersetzen: ὁ ποῖόν Πλειάδα καὶ Ἑσπερον καὶ Ἀρκτοῦρον καὶ ταμεῖα νότον.“

⁶³ (S. 174.) Ideler, Sternnamen S. 295.

⁶⁴ (S. 174.) Martianus Capella verwandelt das Ptolemaeon in Ptolemaeus; beide Namen waren von den Schmeichlern am ägyptischen Königshofe erfunden. Amerigo Vespucci glaubt drei Canopen gesehen zu haben, deren einer ganz dunkel (fosco) war; Canopus ingens et niger, sagt die lateinische Uebersetzung: gewiß einer der schwarzen Kohlenfäcke (Humboldt, Examen crit. de la Géogr. T. V. p. 227--229). In den oben angeführten Elem. chronol. et astron. von El-Fergani (p. 100) wird erzählt, daß die christlichen Pilgrime den Sohel der Araber (Canopus) den Stern der heil. Catharina zu nennen pflegen, weil sie die Freude haben ihn zu sehen und als Leitstern zu bewundern, wenn sie von Gaza nach dem Berg Sinai wandern. In einer schönen Episode des ältesten Heldengedichts der indischen Vorzeit, des Ramayana, werden die dem Südpol näheren Gestirne aus einem sonderbaren Grunde für neuer geschaffen erklärt denn die nördlicheren. Als nämlich die von Nordwesten in die Gangesländer eingewanderten brahmanischen Indier von dem 30ten Grade nördl. Breite an weiter in die Tropenländer vordrangen und dort die Urbewohner unterjochten, sahen sie, gegen Ceylon vorschreitend, ihnen unbekannte Gestirne am Horizonte aufsteigen. Nach alter Sitte vereinigten sie dieselben zu neuen Sternbildern. Eine kühne Dichtung ließ die später erblickten Gestirne später erschaffen werden durch die Wunderkraft des Wiswamitra. Dieser bedrohte „die alten Götter, mit seiner sternreicheren südlichen Hemisphäre die nördliche zu überbieten“. (M. W. von Schlegel in der Zeit-
u. v. Humboldt, Kosmos III.

schrift für die Kunde des Morgenlandes Bd. I. S. 240.) Wenn in dieser indischen Mythe das Erstaunen wandernder Völker über den Anblick neuer Himmelsgebilde sinnig bezeichnet wird (der berühmte spanische Dichter Garcilaso de la Vega sagt von den Reisenden: sie wechseln [gleichzeitig] Land und Sterne, *mudan de pays y de estrellas*); so wird man lebhaft an den Eindruck erinnern, welchen an einem bestimmten Punkte der Erde das Erscheinen (Aufsteigen am Horizont) bisher ungesehener großer Sterne, wie der in den Füßen des Centaur, im südlichen Kreuze, im Erdanus oder im Schiffe, und das völlige Verschwinden der lange heimatlichen auch in den rohesten Völkern erweckt haben muß. Die Fixsterne kommen zu uns und entfernen sich wieder durch das Vorrücken der Nachtgleichen. Wir haben an einem anderen Orte daran erinnert, daß das südliche Kreuz in unseren baltischen Ländern bereits 7° hoch am Horizonte leuchtete 2900 Jahre vor unserer Zeitrechnung; also zu einer Zeit, wo die großen Pyramiden Aegyptens schon ein halbes Jahrtausend standen (vergl. Kosmos Bd. I. S. 155, Bd. II. S. 333). „Canopus kann dagegen nie in Berlin sichtbar gewesen sein, da seine Distanz vom Südpol der Ekliptik nur 14° beträgt. Sie müßte 1° mehr betragen, um nur die Grenze der Sichtbarkeit für unseren Horizont zu erreichen.“

⁶⁵ (S. 174.) Kosmos Bd. II. S. 203.

⁶⁶ (S. 175.) Olbers in Schumacher's Jahrb. für 1840 S. 249 und Kosmos Bd. III. S. 151.

⁶⁷ (S. 175.) Études d'Astr. stellaire note 74 p. 31.

⁶⁸ (S. 175.) Outlines of Astr. § 785.

⁶⁹ (S. 177.) A. a. D. § 795 und 796; Struve, Études d'Astr. stell. p. 66—73 (auch note 75).

⁷⁰ (S. 177.) Struve p. 59. Schwinck findet in seinen Karten N. 0° — 90° Sterne 2358; N. 90° — 180° Sterne 3011; N. 180° — 270° Sterne 2688; N. 270° — 360° Sterne 3591: Summe 12148 Sterne bis 7^m .

⁷¹ (S. 178.) S. über den Nebelkreis in der rechten Hand (bei dem Schwertgriff) des Perseus Eratosth. Catast. c. 22 p. 51 Schaubach.

⁷² (S. 178.) John Herschel, Capreise § 105 p. 136.

⁷³ (S. 178.) Outlines § 864—869 p. 591—596; Mädler, Astr. S. 764.

⁷⁴ (S. 179.) Capreise § 29 p. 19.

⁷⁵ (S. 180.) »A stupendous object, a most magnificent *globular* cluster«, sagt Sir John Herschel, »*completely insulated*, upon a ground of the sky perfectly *black* throughout the whole breadth of the sweep.« (Capreise p. 18 und 51, Pl. III fig. 1; Outlines § 895 p. 615.)

⁷⁶ (S. 180.) Bond in den Memoirs of the American Academy of Arts and Sciences, new series Vol. III. p. 75.

⁷⁷ (S. 180.) Outlines § 874 p. 601.

⁷⁸ (S. 180.) Delambre, Hist. de l'Astr. moderne T. I. p. 697.

⁷⁹ (S. 181.) Die erste und einzige ganz vollständige Beschreibung der Milchstraße in beiden Hemisphären verdanken wir Sir John Herschel in der Capreise (Results of Astronomical Observations made during the years 1834—1838, at the Cape of Good Hope) § 316—335 und noch neuer in den Outlines of Astr. § 787—799. In dem ganzen Abschnitt des Kosmos, welcher der Richtung, der Verzweigung und dem so verschiedenen Inhalte der Milchstraße gewidmet ist, bin ich allein dem obgenannten Astronomen und Physiker gefolgt. (Vergl. auch Struve, Études d'Astr. stellaire p. 35—79; Mädler, Astr. 1849 § 213; Kosmos Bd. I. S. 109, 156 und 319.) Es bedarf hier wohl kaum der Bemerkung, daß, um nicht dem Sicheren Unsicheres beizumengen, ich in der Beschreibung der Milchstraße nichts von dem benutzt habe, was ich, mit lichtschwachen Instrumenten ausgerüstet, über das so ungleichartige Licht der ganzen Zone während meines langen Aufenthalts in der südlichen Hemisphäre in Tagebüchern niedergeschrieben hatte.

⁸⁰ (S. 181.) Die Vergleichung der getheilten Milchstraße mit einem Himmelsfusse hat die Araber veranlaßt Theile der Constellation des Schützen, dessen Bogen in eine sternreiche Region derselben fällt, das zur Tränke gehende Vieh zu nennen, ja den so wenig des Wassers bedürftigen Strauß darin zu finden. (Fehler, Untersuchung über den Ursprung und die Bedeutung der Sternnamen S. 78, 183 und 187; Niebuhr, Beschreibung von Arabien S. 112.)

⁸¹ (S. 182.) Outlines p. 529; Schubert, Astr. Th. III. S. 71.

⁵² (S. 182.) *Struve, Études d'Astr. stellaire* p. 41.

⁵³ (S. 182.) *Kosmos* Bd. I. S. 156 und 415 Num. 79.

⁵⁴ (S. 183.) »Stars standing on a clear black ground (*Capreise* p. 391). This remarkable belt (the milky way, when examined through powerful telescopes) is found (wonderful to relate!) to consist entirely of stars scattered by millions, like glittering dust, on the black ground of the general heavens.« (*Outlines* p. 182, 537 und 539.)

⁵⁵ (S. 183.) »*Globular clusters*, except in one region of small extent (between $16^h 45'$ and 19^h in RA.), and *nebulae of regular elliptic forms* are comparatively rare in the Milky Way, and are found congregated in the greatest abundance in a part of the heavens the most remote possible from that circle.« *Outlines* p. 614. Schon Huygens war seit 1656 auf den Mangel alles Nebels und aller Nebelflecke in der Milchstraße aufmerksam. In derselben Stelle, in welcher er die erste Entdeckung und Abbildung des großen Nebelflecks in dem Gürtel des Orion durch einen 28füßigen Refractor (1656) erwähnt, sagt er (wie ich schon oben im 2ten Bande des Kosmos S. 514 bemerkt): *viam lacteam perspicillibus inspectam nullas habere nebulas*; die Milchstraße sei wie alles, was man für Nebelsterne halte, ein großer Sternhaufen. Die Stelle ist abgedruckt in *Hugenii Opera varia* 1724 p. 593.

⁵⁶ (S. 183.) *Capreise* § 105, 107 und 328. Ueber den Nebelring No. 3686 f. p. 114.

⁵⁷ (S. 184.) »Intervals absolutely dark and completely void of any star of the smallest telescopic magnitude.« *Outlines* p. 536.

⁵⁸ (S. 184.) »No region of the heavens is fuller of objects, beautiful and remarkable in themselves, and rendered still more so by their mode of association and by the peculiar features assumed by the Milky Way, which are without a parallel in any other part of its course.« (*Capreise* p. 386.) Dieser so lebendige Ausdruck von Sir John Herschel stimmt ganz mit den Eindrücken überein, die ich selbst empfangen. Cap. Jacob (Bombay Engineers) sagt von der Licht-Intensität der Milchstraße in der Nähe des südlichen Kreuzes mit treffender Wahrheit: *such is the general blaze of star-light near the Cross from that part of the sky, that a person is immediately made aware of its having risen*

above the horizon, though he should not be at the time looking at the heavens, by the increase of general illumination of the atmosphere, resembling the effect of the young moon. S. Piazzi Smyth on the Orbit of α Cent. in den Transact. of the Royal Soc. of Edinburgh Vol. XVI. p. 445.

⁶⁹ (S. 185.) Outlines § 789 und 791, Capreise § 325.

⁸⁰ (S. 185.) Almagest lib. VIII cap. 2 (T. II. p. 84 und 90 Halma). Die Beschreibung des Ptolemäus ist in einzelnen Theilen vortrefflich, besonders verglichen mit der Behandlung der Milchstraße in Aristot. Meteor. lib. I p. 29 und 34 nach Ideler's Ausgabe.

⁸¹ (S. 187.) Outlines p. 531. Auch zwischen α und γ der Cassiopea ist ein auffallend dunkler Flecken dem Contraste der leuchtenden Umgebung zugeschrieben; s. Struve, Etudes stell. note 58.

⁸² (S. 187.) Einen Auszug aus dem so seltenen Werke des Thomas Wright von Durham (Theory of the Universe, London 1750) hat Morgan gegeben in dem Philos. Magazine Ser. III. No. 32 p. 241. Thomas Wright, auf dessen Bestrebungen Kant's und William Herschel's sinnreiche Speculationen über die Gestalt unserer Sternsicht die Aufmerksamkeit der Astronomen seit dem Anfang dieses Jahrhunderts so bleibend geheftet haben, beobachtete selbst nur mit einem Reflector von 1 Fuß Focallänge.

⁸³ (S. 188.) Pfaff in Will. Herschel's sämmtl. Schriften Bd. I. (1826) S. 78—81; Struve, Etudes stell. p. 35—44.

⁸⁴ (S. 188.) Ende in Schumacher's Astr. Nachr. No. 622 (1847) S. 341—346.

⁸⁵ (S. 188.) Outlines p. 536. Auf der nächstfolgenden Seite heißt es über denselben Gegenstand: »In such cases it is equally impossible not to perceive that we are looking *through* a sheet of stars of no great thickness compared with the distance which separates them from us.«

⁸⁶ (S. 188.) Struve, Etudes stell. p. 63. Bisweilen erreichen die größten Fernröhre einen solchen Raum der Himmelsluft, in welchem das Dasein einer in weiter Ferne aufglühenden Sternsicht sich nur durch ein „getüpfeltes, gleichsam lichtgeflecktes“ Ansehen verkündigt (by an uniform dotting or stippling

of the field of view). *S.* in der *Capreise* p. 390 den Abschnitt: »on some indications of very remote telescopic branches of the Milky Way, or of an independent sidereal System, or Systems, bearing a resemblance to such branches.«

⁹⁷ (*S.* 189.) *Capreise* § 314.

⁹⁸ (*S.* 189.) Sir William Herschel in den *Philos. Transact.* for 1785 p. 21; Sir John Herschel, *Capreise* § 293. (Vergl. auch Struve, *Descr. de l'Observatoire de Poulkova* 1845 p. 267—271.)

⁹⁹ (*S.* 189.) »I think«, sagt Sir John Herschel, »it is impossible to view this splendid zone from α Centauri to the Cross without an impression amounting almost to conviction, that the milky way is not a mere stratum, but annular; or at least that our system is placed within one of the poorer or almost vacant parts of its general mass, and that eccentrically, so as to be much nearer to the region about the Cross than to that diametrically opposite to it.« (*Mary Somerville on the connexion of the physical sciences* 1846 p. 419.)

¹⁰⁰ (*S.* 189.) *Capreise* § 315.

IV.

Neu erschienene und verschwundene Sterne. — Veränderliche Sterne in gemessenen, wiederkehrenden Perioden. — Intensitäts-Veränderungen des Lichtes in Gestirnen, bei denen die Periodicität noch unerforscht ist.

Neue Sterne. — Das Erscheinen vorher nicht gesehener Sterne an der Himmelsbede, besonders wenn es ein plötzliches Erscheinen von stark funkelnden Sternen erster Größe ist, hat von je her als eine Begebenheit in den Welträumen Erstaunen erregt. Es ist dies Erstaunen um so größer, als eine solche Naturbegebenheit, ein auf einmal Sichtbar-Werden dessen, was vorher sich unserem Blicke entzog, aber deshalb doch als vorhanden gedacht wird, zu den aller seltensten Erscheinungen gehört. In den drei Jahrhunderten von 1500 bis 1800 sind 42 den Bewohnern der nördlichen Hemisphäre mit unbewaffnetem Auge sichtbare Cometen erschienen, also im Durchschnitt in hundert Jahren vierzehn, während für dieselben drei Jahrhunderte nur 8 neue Sterne beobachtet wurden. Die Seltenheit der letzteren wird noch auffallender, wenn man größere Perioden umfaßt. Von der in der Geschichte der Astronomie wichtigen Epoche der Vollendung der Alphonsinischen Tafeln an bis zum Zeitalter von William Herschel, von 1252 bis 1800, zählt man der sichtbaren Cometen ohngefähr 63, der neuen Sterne wieder nur 9;

also für die Zeit, in welcher man in europäischen Culturländern auf eine ziemlich genaue Aufzählung rechnen kann, ergibt sich das Verhältniß der neuen Sterne zu den ebenfalls mit bloßen Augen sichtbaren Cometen wie 1 zu 7. Wir werden bald zeigen, daß, wenn man die nach den Verzeichnissen des Ma-tuan-lin in China beobachteten neu erschienenen Sterne sorgfältig von den sich schweiflos bewegendem Cometen trennt und bis anderthalb Jahrhunderte vor unserer Zeitrechnung hinaufsteigt, in fast 2000 Jahren in allem kaum 20 bis 22 solcher Erscheinungen mit einiger Sicherheit aufgeführt werden können.

Ehe wir zu allgemeinen Betrachtungen übergehen, scheint es mir am geeignetsten, durch die Erzählung eines Augenzeugen, und bei einem einzelnen Beispiele verweisend, die Lebendigkeit des Eindrucks zu schildern, welchen der Anblick eines neuen Sternes hervorbringt. Als ich, sagt Tycho Brahe, von meinen Reisen in Deutschland nach den dänischen Inseln zurückkehrte, verweilte ich (*ut aulicæ vitæ fastidium lenirem*) in dem anmuthig gelegenen ehemaligen Kloster Herritzwadt bei meinem Onkel Steno Bille, und hatte die Gewohnheit erst am Abend mein chemisches Laboratorium zu verlassen. Da ich nun im Freien nach gewohnter Weise den Blick auf das mir wohlbekanntes Himmelsgewölbe richtete, sah ich mit nicht zu beschreibendem Erstaunen nahe am Zenith in der Cassiopea einen strahlenden Fixstern von nie gesehener Größe. In der Aufregung glaubte ich meinen Sinnen nicht trauen zu können. Um mich zu überzeugen, daß es keine Täuschung sei, und um das Zeugniß Anderer einzusammeln, holte ich meine Arbeiter aus dem Laboratorium und befragte alle vorbeifahrenden

Landleute, ob sie den plötzlich auslobernden Stern eben so sahen als ich. Später habe ich erfahren, daß in Deutschland Fuhrleute und „anderes gemeines Volk“ die Astronomen erst auf die große Erscheinung am Himmel aufmerksam machten, „was dann (wie bei den nicht vorher angekündigten Cometen) die gewohnten Schmähungen auf gelehrte Männer erneuerte“.

„Den neuen Stern“, fährt Tycho fort, „sah ich ohne Schweif, von keinem Nebel umgeben, allen anderen Fixsternen völlig gleich, nur noch stärker funkelnd als Sterne erster Größe. Sein Lichtglanz übertraf den des Sirius, der Leier und des Jupiter. Man konnte ihn nur der Helligkeit der Venus gleich setzen, wenn sie der Erde am nächsten steht (wo dann nur ihr vierter Theil erleuchtet ist). Menschen, die mit scharfen Augen begabt sind, erkannten bei heiterer Luft den neuen Stern bei Tage selbst in der Mittagsstunde. Zur Nachtzeit, bei bedecktem Himmel, wenn alle anderen Sterne verschleiert waren, wurde er mehrmals durch Wolken von mäßiger Dichte (*nubes non admodum densas*) gesehen. Abstände von anderen nahen Sternen der Cassiopea, die ich im ganzen folgenden Jahre mit vieler Sorgfalt maß, überzeugten mich von seiner völligen Unbeweglichkeit. Bereits im December 1572 fing die Lichtstärke an abzunehmen, der Stern wurde dem Jupiter gleich; im Januar 1573 war er minder hell als Jupiter. Fortgesetzte photometrische Schätzungen gaben: für Februar und März Gleichheit mit Sternen erster Ordnung (*stellarum affixarum primi honoris*; denn Tycho scheint den Ausdruck des Manilius, *stellae fixae*, nie gebrauchen zu wollen); für April und Mai Lichtglanz von Sternen 2ter, für

Julius und August Stier, für October und November 4ter Größe. Gegen den Monat November war der neue Stern nicht heller als der 11te im unteren Theil der Stuhllehne der Cassiopea. Der Uebergang zur 5ten und 6ten Größe fand vom December 1573 bis Februar 1574 statt. Im folgenden Monat verschwand der neue Stern, nachdem er 17 Monate lang geleuchtet, spurlos für das bloße Auge.“ (Das Fernrohr wurde erst 37 Jahre später erfunden.)

Der allmälige Verlust der Leuchtkraft des Sternes war dazu überaus regelmäßig, ohne (wie bei η Argüs, einem freilich nicht neu zu nennenden Sterne, in unseren Tagen der Fall ist) durch mehrmalige Perioden des Wiederaufloderns, durch eine Wiedervermehrung der Lichtstärke, unterbrochen zu werden. Wie die Helligkeit, so veränderte sich auch die Farbe, was später zu vielen irrigen Schlüssen über die Geschwindigkeit farbiger Strahlen auf ihrem Wege durch die Welträume Anlaß gegeben hat. Bei seinem ersten Erscheinen, so lange er den Lichtglanz der Venus und des Jupiter hatte, war er 2 Monate lang weiß; dann ging er durch die gelbe Farbe in die rothe über. Im Frühjahr 1573 vergleicht ihn Tycho mit Mars, dann findet er ihn fast mit der rechten Schulter des Orion (mit Beteigeuze) vergleichbar. Am meisten glich seine Farbe der rothen Färbung des Aldebaran. Im Frühjahr 1573, besonders im Mai, kehrte die weißliche Farbe zurück (albedinem quendam sublividam induebat, qualis Saturni stellae subesse videtur). So blieb er im Januar 1574 fünfter Größe und weiß, doch mit einer mehr getrübten Weiße und im Verhältniß zur Lichtschwäche auffallend stark funkelnd, bis zum allmäligen völligen Verschwinden im Monat März 1574.

Die Umständlichkeit dieser Angaben¹ beweist schon den Einfluß, welchen das Naturphänomen in einer für die Astronomie so glänzenden Epoche auf Anregung der wichtigsten Fragen ausüben mußte. Da (trotz der oben geschilderten allgemeinen Seltenheit der neuen Sterne) Erscheinungen derselben Art sich, zufällig in den kurzen Zeitraum von 32 Jahren zusammengebrängt, für europäische Astronomen dreimal wiederholten, so wurde die Anregung um so lebhafter. Man erkannte mehr und mehr die Wichtigkeit der Sterncataloge, um der Neuheit des auflobernden Gestirns gewiß zu sein; man discutirte die Periodicität² (das Wiedererscheinen nach vielen Jahrhunderten): ja Tycho stellte kühn eine Theorie über die Bildungs- und Gestaltungsprocesse der Sterne aus kosmischem Nebel auf, welche viel Analogie mit der des großen William Herschel hat. Er glaubt, daß der dunstförmige, in seiner Verdichtung leuchtende Himmelsstoff sich zu Fixsternen balle: *Caeli materiam tenuissimam, ubique nostro visui et Planetarum circuitibus perviam, in unum globum condensatam, stellam effingere*. Dieser überall verbreitete Himmelsstoff habe schon eine gewisse Verdichtung in der Milchstraße, die in einem milden Silberlichte aufdämmere. Deshalb stehe der neue Stern, wie die, welche in den Jahren 945 und 1264 auflobernten, am Rande der Milchstraße selbst (*quo factum est quod nova stella in ipso Galaxiae margine constiterit*); man glaube sogar noch die Stelle (die Deffnung, hiatus) zu erkennen, wo der neblige Himmelsstoff der Milchstraße entzogen worden sei.³ Alles dies erinnert an den Uebergang des kosmischen Nebels in Sternschwärme, an die haufenbildende Kraft, an die Concentration zu einem Centralkern, an die

Hypothesen über die stufenweise Entwicklung des Starren aus dem dunstförmig Flüssigen, welche im Anfange des 19ten Jahrhunderts zur Geltung kamen, jetzt aber, nach ewig wechselnden Schwankungen in der Gedankenwelt, vielfach neuem Zweifel unterworfen werden.

Zu den neu erschienenen kurzzeitigen Sternen (temporary stars) kann man mit ungleicher Gewisheit folgende rechnen, die ich nach den Epochen des ersten Auf-
 loderns geordnet habe:

- a) 134 vor Chr. im Scorpion,
- b) 123 nach Chr. im Dphiuchus,
- c) 173 im Centaur,
- d) 369 ?
- e) 386 im Schützen,
- f) 389 im Adler,
- g) 393 im Scorpion,
- h) 827 ? im Scorpion,
- i) 945 zwischen Cepheus und Cassiopea,
- k) 1012 im Widder,
- l) 1203 im Scorpion,
- m) 1230 im Dphiuchus,
- n) 1264 zwischen Cepheus und Cassiopea,
- o) 1572 in der Cassiopea,
- p) 1578,
- q) 1584 im Scorpion,
- r) 1600 im Schwan,
- s) 1604 im Dphiuchus,
- t) 1609,
- u) 1670 im Fuchs,
- v) 1848 im Dphiuchus.

Erläuterungen:

a) Erste Erscheinung, Julius 134 vor dem Anfang unserer Zeitrechnung, aus chinesischen Verzeichnissen des Ma-tuan-lin, deren Bearbeitung wir dem Sprachgelehrten Eduard Biot verdanken (*Connaissance des temps pour l'an 1846* p. 61); zwischen β und ρ des Scorpions. Unter den außerordentlichen, fremdartig aussehenden Gestirnen dieser Verzeichnisse, welche auch Gast-Sterne (*étoiles hôtes*, *ke-sing*, gleichsam Fremdlinge von sonderbarer Physiognomie) genannt und von den mit Schweifen versehenen Cometen durch die Beobachter selbst gesondert worden sind, finden sich allerdings unbewegliche neue Sterne mit einigen ungeschwänzten fortschreitenden Cometen vermischt; aber in der Angabe der Bewegung (*Ke-sing* von 1092, 1181 und 1458) und in der Nicht-Angabe der Bewegung, wie in dem gelegentlichen Zusatz: „*der Ke-sing löste sich auf*“ (und verschwand), liegt ein wichtiges, wenn gleich nicht untrügliches Criterium. Auch ist wohl hier an das so schwache, nie funkelnde, mildstrahlende Licht des Kopfs aller geschweiften und ungeschweiften Cometen zu erinnern, während die Licht-Intensität der chinesischen sogenannten außerordentlichen (fremdartigen) Sterne mit der der Venus verglichen wird: was auf die Cometenatur überhaupt und insbesondre auf die der ungeschweiften Cometen gar nicht paßt. Der unter der alten Dynastie Han (134 vor Chr.) erschienene Stern könnte, wie Sir John Herschel bemerkt, der neue Stern des Hipparch sein, welcher nach der Aussage des Plinius ihn zu seinem Sternverzeichnis veranlaßt haben soll. Delambre nennt die Angabe zweimal eine Fabel, »*une historiette*« (*Hist. de l'Astr. anc.* T. I. p. 290 und *Hist. de l'Astr. mod.* T. I. p. 186). Da nach des Ptolemäus ausdrücklicher Aussage (*Almag.* VII, 2 p. 13 Halma) Hipparchs Verzeichnis an das Jahr 128 vor unserer Zeitrechnung geknüpft ist und Hipparch (wie ich schon an einem anderen Orte gesagt) in Rhodos und vielleicht auch in Alexandrien zwischen den J. 162 und 127 vor Chr. beobachtete, so steht der Conjectur nichts entgegen; es ist sehr denkbar, daß der große Astronom von Nicäa viel früher beobachtete, ehe er auf den Vorschlag geleitet wurde einen wirklichen Catalog anzufertigen. Des Plinius Ausdruck »*uc aevo genita*« bezieht sich auf die ganze Lebenszeit. Als der Tychonische Stern

1572 erschien, wurde viel über die Frage gestritten, ob Hipparch's Stern zu den neuen Sternen oder zu den Cometen ohne Schweif gerechnet werden sollte. Tycho war der ersten Meinung (Progymn. p. 319—323). Die Worte *«jusque motu ad dubitationem adductus»* könnten allerdings auf einen schwach- oder ungeschweiften Cometen leiten, aber die rhetorische Sprache des Plinius erlaubt jegliche Unbestimmtheit des Ausdrucks.

b) Eine chinesische Angabe: im December 123 nach dem Anfang unserer Zeitrechnung, zwischen α Herc. und α Ophiuchi; Ed. Biot aus Ma-tuan-lin. (Auch unter Hadrian um das Jahr 130 soll ein neuer Stern erschienen sein.)

c) Ein sonderbarer, sehr großer Stern, wieder aus dem Ma-tuan-lin, wie die nächstfolgenden drei. Es erschien derselbe am 10 Dec. 173 zwischen α und β des Centaur, und verschwand nach acht Monaten, als er nach einander die fünf Farben gezeigt. Eduard Biot sagt in seiner Uebersetzung *successivement*. Ein solcher Ausdruck würde fast auf eine Reihe von Färbungen wie im oben beschriebenen Tychonischen neuen Sterne leiten; aber Sir John Herschel hält ihn richtiger für die Bezeichnung eines farbigen Funkeln's (Outlines p. 540): wie Arago einen fast ähnlichen Ausdruck Kepler's, für den neuen Stern (1604) im Schlangenträger gebraucht, auf gleiche Weise deutet (Annuaire pour 1842 p. 347).

d) Dauer des Leuchtens vom März bis August im Jahr 369.

e) Zwischen λ und φ des Schützen. Im chinesischen Verzeichniß ist diesesmal noch ausdrücklich bemerkt, „wo der Stern verblieb (d. h. ohne Bewegung) von April bis Julius 386“.

f) Ein neuer Stern nahe bei α des Adlers, auflodernd mit der Helligkeit der Venus zur Zeit des Kaisers Honorius, im Jahr 389: wie Cuspinianus, der ihn selbst gesehen, erzählt. Er verschwand spurlos drei Wochen später.⁴

g) März 393, wieder im Scorpion und zwar im Schwanz dieses Gestirns; aus Ma-tuan-lin's Verzeichniß.

h) Das Jahr 827 ist zweifelhaft; sicherer ist die Epoche der ersten Hälfte des 9ten Jahrhunderts, in welcher unter der Regierung des Chalifen Al-Mamun die beiden berühmten arabischen Astronomen Haly und Giasar Ben-Mohammed Albumazar zu Babylon einen neuen Stern beobachteten, „dessen Licht dem des Mondes in seinen Vierteln geglichen“ haben soll! Diese Natur-

begebenheit fand wieder statt im Scorpion. Der Stern verschwand schon nach einem Zeitraum von vier Monaten.

i) Die Erscheinung dieses Sternes, welcher unter dem Kaiser Otto dem Großen im Jahr 945 aufgestrahlt sein soll, wie die des Sternes von 1264, beruhen auf dem alleinigen Zeugniß des böhmischen Astronomen Cyprianus Leovitius, der seine Nachrichten aus einer handschriftlichen Chronik geschöpft zu haben versichert und der darauf aufmerksam macht, daß beide Erscheinungen (in den J. 945 und 1264) zwischen den Constellationen des Cepheus und der Cassiopea, der Milchstraße ganz nahe, eben da statt gefunden haben, wo 1572 der Tycho'sche Stern erschien. Tycho (Progymn. p. 331 und 709) vertheidigt die Glaubwürdigkeit des Cyprianus Leovitius gegen Pontanus und Camerarius, welche eine Verwechslung mit langgeschweiften Cometen vermutheten.

k) Nach dem Zeugniß des Mönchs von St. Gallen Hepidannus (der im J. 1088 starb und dessen Annalen vom Jahre 709 bis 1044 nach Chr. gehen) wurde 1012 am südlichsten Himmel im Zeichen des Widbers vom Ende des Monats Mai an drei Monate lang ein neuer Stern von ungewöhnlicher Größe und einem Glanze, der die Augen blendete (oculos verberans), gesehen. Er schien auf wunderbare Weise bald größer, bald kleiner; zuweilen sah man ihn auch gar nicht. »Nova stella apparuit insolitae magnitudinis, aspectu fulgurans, et oculos verberans non sine terrore. Quae mirum in modum aliquando contractior, aliquando diffusior, etiam extinguebatur interdum. Visa est autem per tres menses in intimis sinibus Austri, ultra omnia signa quae videntur in coelo.« (S. Hepidanni Annales breves in Duchesne, Historiae Francorum Scriptores T. III. 1641 p. 477; vergl. auch Schnurrer, Chronik der Seuchen Th. I. S. 201.) Der, von Duchesne und Goldast benutzte Handschrift, welche die Erscheinung unter das Jahr 1012 stellt, hat jedoch die neuere historische Kritik eine andere Handschrift vorgezogen, welche viele Abweichungen in den Jahrzahlen gegen jene namentlich um 6 Jahre rückwärts, zeigt. Sie setzt die Erscheinung des Sternes in das J. 1006 (s. Annales Sangallenses majores in Perz, Monumenta Germaniae historica, Scriptorum T. I. 1826 p. 81). Auch die Autorschaft des Hepidannus ist durch die neuen Forschungen zweifelhaft geworden. Jenes

sonderbare Phänomen der Veränderlichkeit nennt Chladni den Brand und die Zerstörung eines Fixsternes. Hind (Notices of the Astron. Soc. Vol. VIII. 1848 p. 156) vermuthet, daß der Stern des Hepidannus identisch sei mit einem neuen Stern, welchen Ma-tuan-lin als in China im Februar 1011 im Schützen zwischen σ und φ gesehen verzeichnet. Aber dann müßte sich Ma-tuan-lin nicht bloß in dem Jahr, sondern auch in der Angabe der Constellation geirrt haben, in welcher der Stern erschien.

l) Ende Julius 1203 im Schwanz des Scorpions. Nach dem chinesischen Verzeichniß „ein neuer Stern von weiß-bläulicher Farbe ohne allen leuchtenden Nebel, dem Saturn ähnlich“. (Eduard Biot in der *Connaissance des temps pour 1846* p. 68.)

m) Wieder eine chinesische Beobachtung aus Ma-tuan-lin, dessen astronomische Verzeichnisse, mit genauer Angabe der Position der Cometen und Fixsterne, bis 613 Jahre vor Chr., also bis zu den Zeiten des Thales und der Expedition des Coläus von Samos, hinaufsteigen. Der neue Stern erschien Mitte Decembers 1230 zwischen Dphiuchus und der Schlange. Er löste sich auf Ende März 1231.

n) Es ist der Stern, dessen Erscheinung der böhmische Astronom Cyprianus Leovitius gedenkt (s. oben bei dem 9ten Sterne im Jahr 945). Zu derselben Zeit (Julius 1264) erschien ein großer Comet, dessen Schweif den halben Himmel einnahm und welcher eben deshalb nicht mit einem zwischen Cepheus und Cassiopea neu auflohernden Sterne hat verwechselt werden können.

o) Der Tychonische Stern vom 11 Nov. 1572 im Thronessel der Cassiopea; $R. 3^{\circ} 26'$, Decl. $63^{\circ} 3'$ (für 1800).

p) Februar 1578, aus Ma-tuan-lin. Die Constellation ist nicht angegeben; aber die Intensität des Lichts und die Strahlung müssen außerordentlich gewesen sein, da das chinesische Verzeichniß den Beisatz darbietet: „ein Stern groß wie die Sonne“!

q) Am 1 Jul. 1584, unweit α des Scorpions; eine chinesische Beobachtung.

r) Der Stern 34 Cygni nach Bayer. Wilhelm Janson, der ausgezeichnete Geograph, welcher eine Zeit lang mit Tycho beobachtet hatte, heftete zuerst seine Aufmerksamkeit auf den neuen Stern in der Brust des Schwans am Anfange des Halses, wie eine Inschrift seines Sternglobus bezeugt. Kepler, durch Reisen und Mangel von Instrumenten nach Tycho's Tode gehindert, fing

erst zwei Jahre später an ihn zu beobachten, ja er erhielt erst damals (was um so mehr Verwunderung erregt, als der Stern 3ter Größe war) Nachricht von seiner Existenz. »Cum mense Majo anni 1602«, sagt er, »primum litteris moneret de novo Cygni phaenomeno . . .« (Kepler de Stella nova tertii honoris in Cygno 1606, angehängt dem Werke de Stella nova in Serpent., p. 152, 154, 164 und 167.) In Kepler's Abhandlung wird nirgends gesagt (wie man in neueren Schriften oft angeführt findet), daß der Stern im Schwan bei seinem ersten Erscheinen 1ter Größe gewesen sei. Kepler nennt ihn sogar parva Cygni stella und bezeichnet ihn überall als 3ter Ordnung. Er bestimmt seine Position in $\text{Nl. } 300^{\circ} 46'$, $\text{Decl. } 36^{\circ} 52'$ (also für 1800: $\text{Nl. } 302^{\circ} 36'$, $\text{Decl. } +37^{\circ} 27'$). Der Stern nahm an Helligkeit besonders seit 1619 ab und verschwand 1621. Dominique Cassini (f. Jacques Cassini, *Éléments d'Astr.* p. 69) sah ihn wiederum zu 3ter Größe gelangen 1655 und dann verschwinden; Hevel beobachtete ihn wieder im November 1665: anfangs sehr klein, dann größer, doch ohne je die 3te Größe wieder zu erreichen. Zwischen 1677 und 1682 war er schon nur noch 6ter Größe, und als solcher blieb er am Himmel. Sir John Herschel führt ihn auf in der Liste der veränderlichen Sterne, nicht so Argelander.

s) Nächst dem Stern in der Cassiopea von 1572 ist der berühmteste geworden der neue Stern des Schlangenträgers von 1604 ($\text{Nl. } 259^{\circ} 42'$ und südl. $\text{Decl. } 21^{\circ} 15'$ für 1800). An jeden derselben knüpft sich ein großer Name. Der Stern im rechten Fuß des Schlangenträgers wurde zuerst nicht von Kepler selbst, sondern von seinem Schüler, dem Böhmen Johann Brunowski, am 10 October 1604: „größer als alle Sterne erster Ordnung, größer als Jupiter und Saturn, doch weniger groß als Venus“; gesehen. Herlicius will ihn schon am 27 September beobachtet haben. Seine Helligkeit stand der des Ichnonischen Sternes von 1572 nach, auch wurde er nicht wie dieser bei Tage erkannt; seine Scintillation war aber um vieles stärker und erregte besonders das Erstaunen aller Beobachter. Da das Funkeln immer mit Farbenzerstreuung verbunden ist, so wird viel von seinem farbigen, stets wechselnden Lichte gesprochen. Arago (*Annuaire pour 1834* p. 299—301 und *Ann. pour 1842* p. 345—347) hat schon darauf aufmerksam gemacht, daß der Kepler'sche Stern keinesweges, wie

der Tychonische, nach langen Zwischenräumen eine andere, gelbe, rothe und dann wieder weiße, Färbung annahm. Kepler sagt bestimmt, daß sein Stern, sobald er sich über die Erddünste erhob, weiß war. Wenn er von den Farben der Iris spricht, so ist es, um das farbige Funkeln deutlich zu machen: »exemplo adamantis multanguli, qui Solis radios inter convertendum ad spectantium oculos variabili fulgore revibraret, colores Iridis (stella nova in Ophiucho) successive vibratu continuo reciprocabat.« (De Nova Stella Serpent. p. 5 und 125.) Im Anfang des Januars 1605 war der Stern noch heller als Antares, aber von geringerer Lichtstärke als Arcturus. Ende März desselben Jahres wird er als 3ter Größe beschrieben. Die Nähe der Sonne hinderte alle Beobachtungen 4 Monate lang. Zwischen Februar und März 1606 verschwand er spurlos. Die ungenauen Beobachtungen über die „großen Positions-Veränderungen des neuen Sterns“ von Scipio Claramontinus und dem Geographen Blaeu (Blaew) verdienen, wie schon Jacques Cassini (Elémens d'Astronomie p. 65) bemerkt, kaum einer Erwähnung, da sie durch Kepler's sichrere Arbeit widerlegt sind. Die chinesischen Verzeichnisse von Ma-tuan-lin führen eine Erscheinung an, die mit dem Ausflodern des neuen Sterns im Schlangenträger der Zeit und der Position nach einige Ähnlichkeit zeigt. Am 30 Sept. 1604 sah man in China unsern π des Scorpions einen rothgelben („kugelgroßen“?) Stern. Er leuchtete in Südwest bis November desselben Jahres, wo er unsichtbar wurde. Er erschien wieder den 14 Jan. 1605 in Südost, verdunkelte sich aber ein wenig im März 1606. (Connaissance des temps pour 1846 p. 59.) Die Vertlichkeit π des Scorpions kann leicht mit dem Fuß des Schlangenträgers verwechselt werden; aber die Ausdrücke Südwest und Südost, das Wiedererscheinen, und der Umstand, daß kein endliches völliges Verschwinden angekündigt wird, lassen Zweifel über die Identität.

1) Auch ein neuer Stern von ansehnlicher Größe, in Südwest gesehen, aus Ma-tuan-lin. Es fehlen alle nähere Bestimmungen.

u) Der vom Carthäuser Anthelme am 20 Junius des Jahres 1670 am Kopfe des Fuchses (R.A. $294^{\circ} 27'$, Decl. $26^{\circ} 47'$) ziemlich nahe bei β des Schwanz entdeckte neue Stern. Er war bei seinem ersten Aufstrahlen nicht 1ter, sondern nur 3ter Größe, und sank am 10 August schon bis zur 5ten Größe herab. Er verschwand

nach 3 Monaten, zeigte sich aber wieder den 17 März 1671 und zwar in 4ter Größe. Dominique Cassini beobachtete ihn fleißig im April 1671 und fand seine Helligkeit sehr veränderlich. Der neue Stern sollte ohngefähr nach 10 Monaten zu demselben Glanze zurückkehren, aber man suchte ihn vergebens im Februar 1672. Er erschien erst den 29 März desselben Jahres, doch nur in 6ter Größe, und wurde seitdem nie wieder gesehen. (Jacques Cassini, *Éléments d'Astr.* p. 69—71.) Diese Erscheinungen trieben Dominique Cassini zum Aufsuchen vorher (von ihm!) nicht gefeher Sterne an. Er behauptet deren 14 aufgefunden zu haben, und zwar 4ter, 5ter und 6ter Größe (8 in der Cassiopea, 2 im Eridanus und 4 nahe dem Nordpole). Bei dem Mangel der Angaben einzelner Verticlichkeiten können sie, da sie ohnedies, wie die zwischen 1694 und 1709 von Maraldi aufgefundenen, mehr als zweifelhaft sind, hier nicht aufgeführt werden. (Jacques Cassini, *Éléments d'Astron.* p. 73—77; Delambre, *Hist. de l'Astr. mod.* T. II. p. 780.)

v) Seit dem Erscheinen des neuen Sternes im Fische vergingen 178 Jahre, ohne daß ein ähnliches Phänomen sich dargeboten hätte, obgleich in diesem langen Zeitraume der Himmel am sorgfältigsten durchmustert wurde, bei fleißigerem Gebrauch von Fernröhren und bei Vergleichung mit genaueren Sternencatalogen. Erst am 28 April 1848 machte Hind auf der Privat-Sternwarte von Bishop (South Villa, Regent's Park) die wichtige Entdeckung eines neuen, röthlich gelben Sternes 5ter Größe in dem Schlangenträger: $\text{R.A. } 16^{\text{h}} 50' 59''$, südl. Decl. $12^{\circ} 39' 16''$ für 1848. Bei keinem anderen neu erschienenen Stern ist die Neuheit der Erscheinung und die Unveränderlichkeit seiner Position mit mehr Genauigkeit erwiesen worden. Er ist jetzt (1850) kaum 11^{m} , und nach Lichtenberger's fleißiger Beobachtung wahrscheinlich dem Verschwinden nahe. (*Notices of the Astr. Soc.* Vol. VIII. p. 146 und 155—158.)

Die vorliegende Zusammenstellung der seit 2000 Jahren neu erschienenen und wieder verschwundenen Sterne ist vielleicht etwas vollständiger als die, welche bisher gegeben worden sind. Sie berechtigt zu einigen allgemeinen Betrachtungen. Man unterscheidet dreierlei: neue Sterne, die plötzlich aufstrahlen und in mehr oder weniger langer

Zeit verschwinden; Sterne, deren Helle einer periodischen, schon jetzt bestimmbar Veränderlichkeit unterliegt; und Sterne, die, wie η Argus, auf einmal einen ungewöhnlich wachsenden und unbestimmt wechselnden Lichtglanz zeigen. Alle drei Erscheinungen sind wahrscheinlich ihrer inneren Natur nach nahe mit einander verwandt. Der neue Stern im Schwan (1600), welcher nach dem völligen Verschwinden (freilich für das unbewaffnete Auge!) wieder erschien und ein Stern 6ter Größe verblieb, leitet uns auf die Verwandtschaft der beiden ersten Arten von Himmelserscheinungen. Den berühmten Tychonischen Stern in der Cassiopea (1572) glaubte man schon in der Zeit, als er noch leuchtete, für identisch mit den neuen Sternen von 945 und 1264 halten zu dürfen. Die dreihundertjährige Periode, welche Goodricke vermuthete (die partiellen Abstände der, numerisch vielleicht nicht sehr sicheren Erscheinungen sind 319 und 308 Jahre!), wurde von Keill und Bigott auf 150 Jahre reducirt. Arago⁵ hat gezeigt, wie unwahrscheinlich es sei, daß Tycho's Stern (1572) unter die Zahl der periodisch veränderlichen gehöre. Nichts scheint bisher zu berechtigen alle neu erschienenen Sterne für veränderlich, und zwar in langen, uns wegen ihrer Länge unbekannt gebliebenen Perioden, zu halten. Ist z. B. das Selbstleuchten aller Sonnen des Firmaments Folge eines electro-magnetischen Processes in ihren Photosphären; so kann man sich (ohne locale und temporäre Verdichtungen der Himmelsluft oder ein Dazwischentreten sogenannter kosmischer Gewölke anzunehmen) diesen Lichtproceß als mannigfaltig verschieden: einmalig oder periodisch, regelmäßig oder unregelmäßig wiederkehrend, denken. Die electrischen

Lichtproceſſe unſeres Erdförpers, als Gewitter im Luſtkreiſe oder als Polar-Ausſtrömungen ſich darſtellend, zeigen neben vieler unregelmäßig ſcheinenden Veränderlichkeit doch oft ebenfalls eine gewiſſe von Jahreszeiten und Tagesſtunden abhängige Periodicität. Dieſelbe iſt ſogar oft mehrere Tage hinter einander, bei ganz heiterer Luſt, in der Bildung kleiner Gewölks an beſtimmten Stellen des Himmels bemerkbar, wie die oft vereitelten Culminations-Beobachtungen von Sternen beweifen.

Eine beſondere und zu beachtende Eigenthümlichkeit ſcheint mir der Umſtand zu ſein, daß faſt alle mit einer ungeheuren Lichtſtärke, als Sterne erſter Größe und ſelbſt ſtärker funkelnd wie dieſe, auſtobern und daß man ſie, wenigſtens für das bloße Auge, nicht allmählig an Helligkeit zunehmen ſieht. Kepler⁶ war auf dieſes Criterium ſo aufmerkſam, daß er das eitle Vorgeben des Antonius Laurentinus Politianus, den Stern im Schlangenträger (1604) früher als Brunowſki geſehen zu haben, auch dadurch widerlegte, daß Laurentinus ſagt: »apparuit nova Stella parva, et poſtea de die in diem crescendo apparuit lumine non multo inferior Venere, ſuperior Jove.« Faſt ausnahmsweiſe erkennt man nur 3 Sterne, die nicht in erſter Größe aufſtrahlten: nämlich die Sterne 3ter Ordnung im Schwan (1600) und im Fuchſe (1670), und Hind's neuen Stern 5ter Ordnung im Schlangenträger (1848).

Es iſt ſehr zu bedauern, daß ſeit Erfindung des Fernrohrs, wie ſchon oben bemerkt, in dem langen Zeitraum von 178 Jahren, nur 2 neue Sterne geſehen wurden: während daß biſswellen die Erſcheinungen ſich ſo zuſammen-

drängten, daß am Ende des 4ten Jahrhunderts in 24 Jahren 4; im 13ten Jahrhundert in 61 Jahren 3; am Ende des 16ten und im Anfang des 17ten Jahrhunderts, in der Tycho-Kepler'schen Periode, in 37 Jahren 6 beobachtet wurden. Ich nehme in diesen Zahlenverhältnissen immer Rücksicht auf die chinesischen Beobachtungen außerordentlicher Sterne, deren größerer Theil nach dem Ausspruch der ausgezeichnetsten Astronomen Vertrauen verdient. Warum unter den in Europa gesehenen Sternen vielleicht der Kepler'sche im Schlangenträger (1604), nicht aber der Tychonische in der Cassiopea (1572) in Ma-tuanlin's Verzeichnissen aufgeführt ist, weiß ich eben so wenig einzeln zu erklären, als warum im 16ten Jahrhundert z. B. über die große in China gesehene Lichterscheinung vom Februar 1578 von europäischen Beobachtern nichts berichtet wird. Der Unterschied der Länge (114°) könnte nur in wenigen Fällen die Unsichtbarkeit erklären. Wer je mit ähnlichen Untersuchungen beschäftigt gewesen ist, weiß, daß das Nicht-Anführen von politischen oder Natur-Begebenheiten, auf der Erde und am Himmel, nicht immer ein Beweis der Nicht-Existenz solcher Begebenheiten ist; und wenn man die drei verschiedenen chinesischen im Ma-tuanlin enthaltenen Sternverzeichnisse mit einander vergleicht, so findet man auch Cometen (z. B. die von 1385 und 1495) in dem einen Verzeichniß aufgeführt, welche in dem anderen fehlen.

Schon ältere Astronomen, Tycho und Kepler, haben, wie neuere, Sir John Herschel und Hind, darauf aufmerksam gemacht, daß bei weitem die Mehrzahl aller in Europa und China beschriebenen neuen Sterne (ich finde $\frac{4}{5}$)

sich in der Nähe der Milchstraße oder in dieser selbst gezeigt haben. Ist, was den ringsförmigen Sternschichten der Milchstraße ein so mildes Nebellicht giebt, wie mehr als wahrscheinlich ist, ein bloßes Aggregat telescopischer Sternchen; so fällt Tycho's oben erwähnte Hypothese von der Bildung neu ausflodernder Fixsterne aus sich ballendem verdichteten dunstförmigen Himmelsstoff über den Haufen. Was in gedrängten Sternschichten und Sternschwärmen, falls sie um gewisse centrale Kerne rotiren, die Anziehungskräfte vermögen, ist hier nicht zu bestimmen und gehört in den mythischen Theil der Astrognose. Unter 21 in der vorstehenden Liste aufgeführten neu erschienenen Sternen sind 5 (134, 393, 827, 1203, 1584) im Scorpion, 3 in der Cassiopea und dem Cepheus (945, 1264, 1572), 4 im Schlangenträger (123, 1230, 1604, 1848) aufgestrahlt; aber auch sehr fern von der Milchstraße ist einmal (1012) im Widder ein neuer Stern gesehen worden (der Stern des Mönchs von St. Gallen). Kepler selbst, der den von Fabricius 1596 am Halse des Wallfisches als ausflodernd beschriebenen und im October desselben Jahres für ihn verschwundenen Stern für einen neuen hielt, giebt diese Position ebenfalls für einen Gegengrund an (Kepler de Stella nova Serp. p. 112). Darf man aus der Frequenz des Ausfloderens in denselben Constellationen folgern, daß in gewissen Richtungen des Weltraums, z. B. in denen, in welchen wir die Sterne des Scorpions und der Cassiopea sehen, die Bedingungen des Aufstrahlens durch örtliche Verhältnisse besonders begünstigt werden? Liegen nach diesen Richtungen hin vorzugsweise solche Gestirne, welche zu explosiven, kurzzeitigen Lichtprocessen geeignet sind?

Die Dauer des Leuchtens neuer Sterne ist die kürzeste gewesen in den Jahren 389, 827 und 1012. In dem ersten der genannten Jahre war sie 3 Wochen; in dem zweiten 4, in dem dritten 3 Monate. Dagegen hat des Tycho Stern in der Cassiopea 17 Monate lang geleuchtet, Kepler's Stern im Schwan (1600) volle 21 Jahre bis zu seinem Verschwinden. Er erschien wieder 1655: und zwar, wie beim ersten Ausflodern, in 3ter Größe; um bis zu 6ter zu schwinden, ohne nach Argelander's Beobachtungen in die Classe periodisch veränderlicher Sterne zu treten.

Verschundene Sterne. — Die Beachtung und Aufzählung der sogenannten verschwundenen Sterne ist von Wichtigkeit für das Auffuchen der großen Zahl kleiner Planeten, die wahrscheinlicher Weise zu unserem Sonnensystem gehören; aber trotz der Genauigkeit der neuen Positions-Verzeichnisse telescopischer Fixsterne und der neuen Sternkarten ist die Ueberzeugung der Gewißheit, daß ein Stern an dem Himmel wirklich seit einer bestimmten Epoche verschwunden ist, doch nur bei großer Sorgfalt zu erlangen. Beobachtungs-, Reductions- und Druckfehler⁷ entstellen oft die besten Cataloge. Das Verschwinden der Weltkörper an den Orten, wo man sie ehemals bestimmt gesehen, kann so gut die Folge eigener Bewegung als eine solche Schwächung des Lichtprocesses auf der Oberfläche oder in der Photosphäre sein, daß die Lichtwellen unser Sehorgan nicht mehr hinlänglich anregen. Was wir nicht mehr sehen, ist darum nicht untergegangen. Die Idee der Zerstörung, des Ausbrennens von unsichtbar werdenden Sternen gehört der Tychonischen Zeit an. Auch Plinius fragt in der schönen Stelle über Hipparch: »stellae an

obirent nascerenturque. Der ewige scheinbare Weltwechsel des Werdens und Vergehens ist nicht Vernichtung, sondern Uebergang der Stoffe in neue Formen; in Mischungen, die neue Proceſſe bedingen. Dunkle Weltkörper können durch einen erneuerten Lichtproceß plötzlich wieder aufstrahlen.

Periodisch veränderliche Sterne. —

Da an der Himmelsdecke sich alles bewegt, alles dem Raum und der Zeit nach veränderlich ist, so wird man durch Analogien zu der Vermuthung geleitet: daß, wie die Fixsterne insgesammt eine ihnen eigenthümliche, nicht etwa bloß scheinbare Bewegung haben, eben so allgemein die Oberfläche oder die leuchtende Atmosphäre derselben Veränderungen erleiden, welche bei der größeren Zahl dieser Weltkörper in überaus langen und daher ungemessenen, vielleicht unbestimmbaren, Perioden wiederkehren; bei wenigen, ohne periodisch zu sein, wie durch eine plötzliche Revolution, auf bald längere, bald kürzere Zeit eintreten. Die letztere Classe von Erscheinungen, von der in unseren Tagen ein großer Stern im Schiffe ein merkwürdiges Beispiel darbietet, wird hier, wo nur von veränderlichen Sternen in schon erforschten und gemessenen Perioden die Rede ist, nicht behandelt. Es ist wichtig drei große siderale Naturphänomene, deren Zusammenhang noch nicht erkannt worden ist, von einander zu trennen: nämlich veränderliche Sterne von bekannter Periodicität, Ausflodern von sogenannten neuen Sternen, und plötzliche Lichtveränderungen von längst bekannten, vormals in gleichförmiger Intensität leuchtenden Fixsternen. Wir verweilen zuerst ausschließlich bei der ersten Form der Veränderlichkeit: wovon das am frühesten genau beobachtete Beispiel

(1638) durch Mira Ceti, einen Stern am Halse des Wallfisches, dargeboten ward. Der ostfriesische Pfarrer David Fabricius, der Vater des Entdeckers der Sonnenflecken, hatte allerdings schon 1596 den Stern am 13 August als einen 3ten Größe beobachtet und im October desselben Jahres verschwinden sehen. Den alternirend wiederkehrenden Lichtwechsel, die periodische Veränderlichkeit entdeckte erst 42 Jahre später ein Professor von Francker, Johann Phocylides Holwarda. Dieser Entdeckung folgte in demselben Jahrhundert noch die zweier andrer veränderlicher Sterne: β Persei (1669), von Montanari, und γ Cygni (1687), von Kirch beschrieben.

Unregelmäßigkeiten, welche man in den Perioden bemerkte, und die vermehrte Zahl der Sterne derselben Classe haben seit dem Anfang des 19ten Jahrhunderts das Interesse für diese so complicirte Gruppe von Erscheinungen auf das lebhafteste angeregt. Bei der Schwierigkeit des Gegenstandes und bei meinem Streben, in diesem Werke die numerischen Elemente der Veränderlichkeit, als die wichtigste Frucht aller Beobachtung, so darlegen zu können, wie sie in dem dormaligen Zustande der Wissenschaft erforscht sind: habe ich die freundliche Hülfe des Astronomen in Anspruch genommen, welcher sich unter unseren Zeitgenossen mit der angestrengtesten Thätigkeit und dem glänzendsten Erfolge dem Studium der periodisch veränderlichen Sterne gewidmet hat. Die Zweifel und Fragen, zu denen mich meine eigene Arbeit veranlaßte, habe ich meinem gütigen Freunde Argelander, Director der Sternwarte zu Bonn, vertrauensvoll vorgelegt; und seinen handschriftlichen Mittheilungen allein verdanke ich, was hier folgt und

größtentheils auf anderen Wegen noch nicht veröffentlicht worden ist.

Die Mehrzahl der veränderlichen Sterne ist allerdings roth oder röthlich, keinesweges aber sind es alle. So z. B. haben ein weißes Licht, außer β Persei (Algol am Nebulenhaupt), auch β Lyrae und ϵ Aurigae. Etwas gelblich ist η Aquilae und in noch geringerem Grade ζ Geminae. Die ältere Behauptung, daß einige veränderliche Sterne, besonders Mira Ceti, beim Abnehmen röther seien als beim Zunehmen der Helligkeit, scheint ungegründet. Ob in dem Doppelstern α Herculis, in welchem der große Stern von Sir William Herschel roth, von Struve gelb, der Begleiter dunkelblau genannt wird, dieser kleine Begleiter, zu 5^m bis 7^m geschätzt, selbst auch veränderlich ist; scheint sehr problematisch. Struve⁸ selbst sagt auch nur: *suspicio minorem esse variabilem*. Veränderlichkeit ist keinesweges an die rothe Farbe gebunden. Es giebt viele rothe Sterne, zum Theil sehr rothe, wie Arcturus und Aldebaran, an denen noch keine Veränderlichkeit bisher wahrgenommen worden ist. Dieselbe ist auch mehr als zweifelhaft in einem Stern des Cepheus (No. 7582 des Catalogs der britischen Association), welchen wegen seiner außerordentlichen Röthe William Herschel 1782 den Granatstern genannt hat.

Die Zahl der periodisch veränderlichen Sterne ist schon deshalb schwierig anzugeben, weil die bereits ermittelten Perioden von sehr ungleicher Unsicherheit sind. Die zwei veränderlichen Sterne des Pegasus, so wie α Hydrae, ϵ Aurigae, α Cassiopeae haben nicht die Sicherheit von Mira Ceti, Algol und δ Cephei. Bei der Aufzählung in einer

Tabelle kommt es also darauf an, mit welchem Grade der Gewißheit man sich begnügen wolle. Argelander zählt, wie in seiner am Ende dieser Untersuchung abgedruckten Uebersichtstafel zu ersehen ist, der befriedigend bestimmten Perioden nur 24 auf.⁹

Wie das Phänomen der Veränderlichkeit sich bei rothen und einigen weißen Sternen findet, so bieten es auch Sterne von den verschiedensten Größenordnungen dar: z. B. ein Stern 1^m, α Orionis; 2^m: Mira Ceti, α Hydrae, α Cassiopeae, β Pegasi; 2. 3^m β Persei; 3. 4^m η Aquilae und β Lyrae. Es giebt aber zugleich auch, und in weit größerer Menge, veränderliche Sterne 6^m bis 9^m: wie die variables Coronae, Virginis, Caneri und Aquarii. Der Stern χ im Schwan hat ebenfalls im Maximum sehr große Schwankungen.

Daß die Perioden der veränderlichen Sterne sehr unregelmäßig sind, war längst bekannt; aber daß diese Veränderlichkeit in ihrer scheinbaren Unregelmäßigkeit bestimmten Gesetzen unterworfen ist, hat Argelander zuerst ergründet. Er hofft es in einer eigenen, größeren Abhandlung umständlicher erweisen zu können. Bei χ Cygni hält er jetzt zwei Perturbationen in der Periode, die eine von 100, die andere von $8\frac{1}{2}$ Einzel-Perioden, für wahrscheinlicher als eine von 108. Ob solche Störungen in Veränderungen des Lichtprocesses, der in der Atmosphäre des Sterns vorgeht, gegründet sind, oder in der Umlaufszeit eines um die Fixsternsonne χ Cygni kreisenden, auf die Gestalt jener Atmosphäre durch Anziehung wirkenden Planeten: bleibt freilich noch ungewiß. Die größten Unregelmäßigkeiten in der Veränderung der Intensität bietet sicherlich variabilis Scuti

(des Sobieski'schen Schildes) dar: da dieser Stern bisweilen von 5. 4^m bis zu 9^m herabsinkt, ja nach Pigott am Ende des vorigen Jahrhunderts einmal ganz verschwunden sein soll. Zu anderen Zeiten sind seine Schwankungen in der Helligkeit nur zwischen 6. 5^m und 6^m gewesen. Im Maximum hat γ Cygni zwischen 6. 7^m und 4^m, Mira zwischen 4^m und 2. 1^m geschwankt. Dagegen zeigt δ Cephei eine außerordentliche, ja von allen Veränderlichen die größte Regelmäßigkeit in der Länge der Perioden, wie 87 zwischen dem 10 October 1840 und 8 Januar 1848 und noch später beobachtete Minima erwiesen haben. Bei ϵ Aurigae geht die von einem unermüdlischen Beobachter, Herrn Heis in Aachen, aufgefundene Veränderung der Lichtselle ¹⁰ nur von 3. 4^m bis 4. 5^m.

Große Unterschiede der Helligkeit im Maximum zeigt Mira Ceti. Im Jahr 1779 z. B. war (6 Nov.) Mira nur wenig schwächer als Aldebaran gewesen, gar nicht selten heller als Sterne 2^m: während dieser veränderliche Stern zu anderen Zeiten nicht die Intensität (4^m) von δ Ceti erreichte. Seine mittlere Helligkeit ist gleich der von γ Ceti (3^m). Wenn man die Helligkeit der schwächsten dem unbewaffneten Auge sichtbaren Sterne mit 0, die des Aldebaran mit 50 bezeichnet, so hat Mira in ihrem Maximum zwischen 20 und 47 geschwankt. Ihre wahrscheinliche Helligkeit ist durch 30 auszubringen; sie bleibt öfter unter dieser Grenze, als sie dieselbe übersteigt. Die Uebersteigungen sind aber, wenn sie eintreten, dem Grade nach bedeutender. Eine entschiedene Periode dieser Oscillationen ist noch nicht entdeckt, aber es giebt Andeutungen von einer 40jährigen und einer 160jährigen Periode.

Die Dauer der Perioden der Lichtveränderung variirt nach Verschiedenheit der Sterne wie 1 : 250. Die kürzeste Periode bietet unstreitig β Persei dar, von 68 Stunden 49 Minuten; wenn sich nicht die des Polaris von weniger als 2 Tagen bestätigen sollte. Auf β Persei folgen zunächst δ Cephei (5 T. 8 St. 49 Min.), η Aquilae (7 T. 4 St. 14 Min.) und ζ Geminorum (10 T. 3 St. 35 Min.). Die längste Dauer der Lichtveränderung haben: 30 Hydrae Hevelii von 495 Tagen, χ Cygni von 406 T., variabilis Aquarii von 388 T., Serpentis S von 367 Tagen und Mira Ceti von 332 T. Bei mehreren Veränderlichen ist es ganz entschieden, daß sie geschwinder zu- als abnehmen; am auffallendsten zeigt sich diese Erscheinung bei δ Cephei. Andere brauchen gleiche Zeit zum Zu- und Abnehmen (z. B. β Lyrae). Bisweilen erkennt man sogar in diesem Verhältniß eine Verschiedenheit bei denselben Sternen, aber in verschiedenen Epochen ihrer Lichtproceffe. Mira Ceti nimmt in der Regel (wie δ Cephei) rascher zu als ab; doch ist bei Mira auch schon das Entgegengesetzte beobachtet worden.

Was Perioden von Perioden betrifft; so zeigen sich solche mit Bestimmtheit bei Algol, bei Mira Ceti, bei β Lyrae und mit vieler Wahrscheinlichkeit bei χ Cygni. Die Abnahme der Periode von Algol ist jetzt unbezweifelt. Goodricke hat dieselbe nicht gefunden; wohl aber Argelander, als er im Jahr 1842 über 100 sichere Beobachtungen vergleichen konnte, von denen die äußersten über 58 Jahre (7600 Perioden umfassend) von einander entfernt waren (Schumacher's Astron. Nachr. No. 472 und 624). Die Abnahme der Dauer wird immer bemerkbarer.¹¹ Für

die Perioden des Maximums von Mira (das von Fabricius 1596 beobachtete Maximum der Helligkeit mit eingerechnet) hat Argelander eine Formel¹² aufgestellt, aus welcher alle Maxima sich so ergeben, daß der wahrscheinliche Fehler, bei einer langen Periode der Veränderlichkeit von 331 T. 8 St., im Mittel nicht 7 Tage übersteigt, während bei Annahme einer gleichförmigen Periode er 15 Tage sein würde.

Das doppelte Maximum und Minimum von β Lyrae in jeder fast 13tägigen Periode hat schon der Entdecker Goodricke (1784) sehr richtig erkannt; es ist aber durch die neuesten Beobachtungen noch mehr außer Zweifel¹³ gesetzt worden. Merkwürdig ist es, daß der Stern in beiden Maximis dieselbe Helligkeit erlangt; aber in dem Haupt-Minimum wird er um eine halbe Größe schwächer als in dem anderen. Seit der Entdeckung der Veränderlichkeit von β Lyrae ist die Periode in der Periode wahrscheinlich immer länger geworden. Anfangs war die Veränderlichkeit rascher, dann wurde sie allmählig langsamer, und diese Zunahme der Langsamkeit fand ihre Grenze zwischen den Jahren 1840 und 1844. In dieser Zeit blieb die Dauer ohngefähr dieselbe, jetzt ist sie bestimmt wieder im Abnehmen begriffen. Etwas ähnliches wie das doppelte Maximum von β Lyrae zeigt sich bei δ Cephei; es ist in so fern eine Hinneigung zu einem zweiten Maximum, als die Lichtabnahme nicht gleichförmig fortschreitet, sondern, nachdem sie anfangs ziemlich rasch gewesen ist, nach einiger Zeit ein Stillstand oder wenigstens eine sehr unbedeutende Abnahme in der Helligkeit eintritt, bis die Abnahme auf einmal wieder rascher wird. Es ist als wenn bei einigen

Sternen das Licht gehindert werde sich völlig zu einem zweiten Maximum zu erheben. In α Cygni walten sehr wahrscheinlich zwei Perioden der Veränderlichkeit: eine größere von 100 und eine kleinere von $8\frac{1}{2}$ Einzel-Perioden.

Die Frage, ob im ganzen mehr Regelmäßigkeit bei veränderlichen Sternen von sehr kurzen als von sehr langen Perioden herrsche, ist schwer zu beantworten. Die Abweichungen von einer gleichförmigen Periode können nur relativ genommen werden, d. h. in Theilen dieser Periode selbst. Um bei langen Perioden zu beginnen, müssen α Cygni, Mira Ceti und 30 Hydrae zuerst betrachtet werden. Bei α Cygni gehen die Abweichungen von der Periode (406,0634 T.), welche in der Voraussetzung einer gleichförmigen Veränderlichkeit am wahrscheinlichsten ist, bis auf 39,4 T. Wenn auch von diesen ein Theil den Beobachtungsfehlern zugeschrieben wird, so bleiben gewiß noch 29 bis 30 Tage, d. i. $\frac{1}{14}$ der ganzen Periode. Bei Mira Ceti¹⁴, in einer Periode von 331,340 T., gehen die Abweichungen auf 55,5 T.; sie gehen so weit, selbst wenn man die Beobachtung von David Fabricius unberücksichtigt läßt. Beschränkt man die Schätzung wegen der Beobachtungsfehler auf 40 Tage; so erhält man $\frac{1}{8}$, also im Vergleich mit α Cygni eine fast doppelt große Abweichung. Bei 30 Hydrae, welche eine Periode von 495 Tagen hat, ist dieselbe gewiß noch größer, vielleicht $\frac{1}{5}$. Die veränderlichen Sterne mit sehr kurzen Perioden sind erst seit wenigen Jahren (seit 1840 und noch später) anhaltend und mit gehöriger Genauigkeit beobachtet worden: so daß, auf sie angewandt, das hier behandelte Problem noch schwerer zu lösen ist. Es scheinen jedoch nach den bisherigen Erfahrungen weniger große

Abweichungen sich darzubieten. Bei η Aquilae (Periode 7 T. 4 St.) sind sie nur auf $\frac{1}{16}$ oder $\frac{1}{17}$ der ganzen Periode, bei β Lyrae (Periode 12 T. 21 St.) auf $\frac{1}{27}$ oder $\frac{1}{30}$ gestiegen; aber diese Untersuchung ist bisher noch vielen Ungewissheiten unterworfen bei Vergleichung kurzer und langer Perioden. Von β Lyrae sind 1700 bis 1800 Perioden beobachtet, von Mira Ceti 279, von γ Cygni gar nur 145.

Die angeregte Frage: ob Sterne, die lange in regelmäßigen Perioden sich veränderlich gezeigt haben, aufhören es zu sein, scheint verneint werden zu müssen. So wie es unter den fortwährend veränderlichen Sternen solche giebt, welche zuweilen eine sehr starke, zuweilen eine sehr schwache Veränderlichkeit zeigen (z. B. *variabilis Scuti*); so scheint es auch andere zu geben, deren Veränderlichkeit zu gewissen Zeiten so gering ist, daß wir sie mit unseren beschränkten Mitteln nicht wahrzunehmen vermögen. Dahin gehört *variabilis Coronae bor.* (No. 5236 im Catalog der British Association), von Pigott als veränderlich erkannt und eine Zeit lang beobachtet. Im Winter 179 $\frac{3}{4}$ ward der Stern völlig unsichtbar; später erschien er wieder, und seine Lichtveränderungen wurden von Koch beobachtet. Harding und Westphal fanden seine Helligkeit 1817 fast ganz constant, bis 1824 wieder Olbers seinen Lichtwechsel beobachten konnte. Die Constanz trat nun wieder ein und wurde vom August 1843 bis September 1845 von Argelander ergründet. Ende September fing eine neue Abnahme an. Im October war der Stern im Cometensucher nicht mehr sichtbar, erschien wieder im Februar 1846, und erreichte Anfangs Juni seine gewöhnliche 6te Größe. Er hat sie seitdem behalten, wenn man kleine und nicht sehr

sichere Schwankungen abrechnet. Zu dieser räthselhaften Classe von Sternen gehört auch *variabilis Aquarii*, und vielleicht Janson's und Kepler's Stern im Schwan von 1600, dessen wir bereits unter den neu erschienenen Sternen gedacht haben.

Tabelle über die veränderlichen Sterne
von Fr. Argelander.

No.	Bezeichnung des Sterns.	Dauer der Periode.			Helligkeit im				Name des Entdeckers und Zeit der Entdeckung.
					Maxim.		Minim.		
		F.	St.	Min.	Gr.	Gr.	Gr.	Gr.	
1	α Ceti	331	20	—	4 bis	2.1	0		Holwarda 1639
2	β Persei	2	20	49		2.3	4		Montanari 1669
3	γ Cygni	406	1	30	6.7 bis	4	0		Gottfr. Kirch 1687
4	δ Hydrae Hev.	495	—	—	5	"	4	0	Maraldi 1704
5	Leonis R, 420 M.	312	18	—		5	0		Koch 1782
6	η Aquilae	7	4	14		3.4	5.4		E. Pigott 1784
7	β Lyrae	12	21	45		3.4	4.5		Goodricke 1784
8	δ Cephei	5	8	49		4.3	5.4		Goodricke 1784
9	α Herculis	66	8	—		3	3.4		Wilh. Herschel 1795
10	Coronae R	323	—	—		6	0		E. Pigott 1795
11	Scuti R	71	17	—	6.5 bis	5.4	9 bis	6	E. Pigott 1795
12	Virginis R	145	21	—	7	"	6.7	0	Harding 1809
13	Aquarii R	388	13	—	9	"	6.7	0	Harding 1810
14	Serpentis R	359	—	—		6.7	0		Harding 1826
15	Serpentis S	367	5	—	8	"	7.8	0	Harding 1828
16	Cancri R	380	—	—		7	0		Schwerd 1829
17	α Cassiopeae	79	3	—		2	3.2		Birt 1831
18	α Orionis	196	0	—		1	1.2		John Herschel 1836
19	α Hydrae	55	—	—		2	2.3		John Herschel 1837
20	ϵ Aurigae	?				3.4	4.5		Heis 1846
21	ζ Geminorum	10	3	35		4.3	5.4		Schmidt 1847
22	β Pegasi	40	23	—		2	2.3		Schmidt 1848
23	Pegasi R	350	—	—		8	0		Hind 1848
24	Cancri S	?				7.8	0		Hind 1848

B e m e r k u n g e n.

Die 0 in der Columne für das Minimum bedeutet, daß der Stern zur Zeit desselben schwächer als 10ter Größe ist. Um die kleineren veränderlichen Sterne, die meistens weder Namen noch sonstige Bezeichnungen haben, einfach und bequem angeben zu können, habe ich mir erlaubt ihnen Buchstaben beizulegen: und zwar, da die griechischen und kleinen lateinischen zum großen Theile schon von Bayer gebraucht worden sind, die des großen Alphabets.

Außer den in der Tabelle aufgeführten giebt es fast noch eben so viele Sterne, die der Veränderlichkeit verdächtig sind, indem sie von verschiedenen Beobachtern mit verschiedenen Größen angeführt werden. Da diese Schätzungen aber nur gelegentliche und nicht mit großer Schärfe ausgeführt waren, auch verschiedene Astronomen verschiedene Grundsätze beim Schätzen der Größen haben; so scheint es sicherer solche Fälle nicht zu berücksichtigen, bis derselbe Beobachter zu verschiedenen Zeiten entschiedene Veränderlichkeit gefunden hat. Bei allen in der Tafel angegebenen ist dies der Fall; und ihr periodischer Lichtwechsel ist sicher, auch wo die Periode selbst noch nicht hat bestimmt werden können. Die angegebenen Perioden beruhen zum größten Theil auf eigenen Untersuchungen sämmtlicher bekannt gewordener älterer und meiner über 10 Jahre umfassenden noch ungedruckten Beobachtungen. Ausnahmen werden in den folgenden Notizen über die einzelnen Sterne angegeben werden

In diesen gelten die Positionen für 1850 und sind in gerader Aufsteigung und Abweichung ausgedrückt. Der oft gebrauchte Ausdruck *Stufe* bedeutet einen Unterschied in der Helligkeit, welcher sich noch sicher mit bloßen Augen erkennen läßt, oder für die mit unbewaffnetem Auge unsichtbaren Sterne durch einen Fraunhofer'schen Cometensucher von 24 Zoll Brennweite. Für die helleren Sterne über 6ter Größe beträgt eine Stufe ungefähr den 10ten Theil des Unterschiedes, um welchen die auf einander folgenden Größenklassen von einander verschieden sind; für die kleineren Sterne sind die gebräuchlichen Größenklassen bedeutend enger.

1) \circ Ceti, AR. $32^{\circ} 57'$, Decl. — $3^{\circ} 40'$; auch wegen seines wunderbaren Lichtwechsels, der an diesem Sterne zuerst wahrgenommen wurde, Mira genannt. Schon in der zweiten Hälfte des 17ten Jahrhunderts erkannte man die Periodicität dieses Sterns, und Boulliaud bestimmte die Dauer der Periode auf 333 Tage;

indes fand man auch zugleich, daß diese Dauer bald länger, bald kürzer sei, so wie daß der Stern in seinem größten Lichte bald heller bald schwächer erscheine. Dies hat nun die Folgezeit vollkommen bestätigt. Ob der Stern jemals ganz unsichtbar wird, ist noch nicht entschieden; man hat ihn zuweilen 11ter oder 12ter Größe zur Zeit des Minimums gesehn, zu anderen Zeiten mit 3- und 4-fäßigen Fernröhren nicht sehen können. So viel ist gewiß, daß er eine lange Zeit schwächer als 10ter Größe ist. Es sind aber überhaupt über dies Stadium nur wenige Beobachtungen vorhanden; die meisten beginnen erst, wenn er als 6ter Größe dem bloßen Auge sich zu zeigen anfängt. Von diesem Zeitpunkt nimmt der Stern nun anfangs rasch, dann langsamer, zuletzt kaum merklich an Helligkeit zu; dann wieder, erst langsam, nachher rascher, ab. Im Mittel dauert die Zeit der Lichtzunahme von der 6ten Größe an 50, die der Lichtabnahme bis zur genannten Helligkeit 69 Tage: so daß der Stern also ungefähr 4 Monate mit bloßen Augen sichtbar ist. Allein dies ist nur die mittlere Dauer der Sichtbarkeit; zuweilen hat sie sich auf 5 Monate gesteigert, während sie zu anderen Zeiten nur 3 Monate gewesen ist. Eben so ist auch die Dauer der Lichtzu- und Abnahme großen Schwankungen unterworfen, und jene zuweilen langsamer als diese: wie im Jahre 1840, wo der Stern 62 Tage brauchte, um bis zur größten Helligkeit zu kommen, und in 49 Tagen von dieser bis zur Unsichtbarkeit mit bloßen Augen herabsank. Die kürzeste beobachtete Dauer des Wachsens fand im Jahre 1679 mit 30 Tagen statt; die längste, von 67 Tagen, ward im Jahre 1709 beobachtet. Die Lichtabnahme dauerte am längsten im Jahre 1839, nämlich 91 Tage; am kürzesten im Jahre 1660, nämlich nur 52 Tage. Zuweilen verändert der Stern zur Zeit seiner größten Helligkeit diese einen Monat lang kaum merklich, zu andern Zeiten läßt sich schon nach wenigen Tagen eine Veränderung deutlich wahrnehmen. Bei einigen Erscheinungen hat man, nachdem der Stern einige Wochen an Helligkeit abgenommen hatte, während mehrerer Tage einen Stillstand oder wenigstens eine kaum merkbare Lichtabnahme wahrgenommen; so im Jahre 1678 und 1847.

Die Helligkeit im Maximum ist, wie schon erwähnt, auch keinesweges immer dieselbe. Bezeichnet man die Helligkeit der schwächsten mit bloßen Augen sichtbaren Sterne mit 0, die des Aldebaran (α im Stier), eines Sterns 1ter Größe, mit 50: so hat

die Helligkeit von Mira im Maximum zwischen 20 und 47 geschwankt, d. h. zwischen der Helligkeit der Sterne 4ter und 1ter bis 2ter Größe; die mittlere Helligkeit ist 28 oder die des Sterns γ Ceti. Aber fast noch unregelmäßiger hat sich die Dauer der Periode gezeigt; im Mittel beträgt dieselbe 331 Tage 20 Stunden, ihre Schwankungen aber steigen bis auf einen Monat: denn die kürzeste von Einem Maximum bis zum nächsten verstrichene Zeit war nur 306 Tage, die längste dagegen 367 Tage. Und noch auffallender werden diese Unregelmäßigkeiten, wenn man die einzelnen Erscheinungen des größten Lichtes selbst mit denjenigen vergleicht, welche statt finden sollten, wenn man diese Maxima unter Annahme einer gleichförmigen Periode berechnet. Die Unterschiede zwischen Rechnung und Beobachtung steigen dann auf 50 Tage; und zwar zeigt es sich, daß diese Unterschiede mehrere Jahre hinter einander nahe von derselben Größe und nach derselben Seite hin sind. Dies deutet offenbar auf eine Störung in den Lichterscheinungen hin, welche eine sehr lange Periode hat. Die genauere Rechnung hat aber erwiesen, daß man mit Einer Störung nicht ausreicht, sondern mehrere annehmen muß, die freilich aus derselben Ursache herühren können: und zwar eine, die nach 11; eine 2te, die nach 88; eine 3te, die nach 176; und eine 4te, die erst nach 264 Einzel-Perioden wiederkehrt. Danach entsteht die S. 260 Num. 12 angeführte Sinus-Formel, mit welcher nun die einzelnen Maxima sehr nahe stimmen, obgleich immer noch Abweichungen vorhanden sind, die sich durch Beobachtungsfehler nicht erklären lassen.

2) β Persei, Algol; AR. $44^{\circ} 36'$, Decl. $+ 40^{\circ} 22'$. Obgleich Gemignano Montanari schon im Jahre 1667 die Veränderlichkeit dieses Sterns bemerkt und Maraldi sie gleichfalls beobachtet hatte, fand doch erst Goodricke im Jahre 1782 die Regelmäßigkeit derselben. Der Grund hiervon ist wohl darin zu suchen, daß der Stern nicht wie die meisten übrigen veränderlichen allmählig an Helligkeit ab- und zunimmt, sondern während 2 Tagen 13 Stunden in der gleichen 2.3ten Größe glänzt, und nur 7 bis 8 Stunden lang sich in geringerer zeigt, wobei er bis zur 4ten Größe herabsinkt. Die Ab- und Zunahme der Helligkeit ist nicht ganz regelmäßig, sondern geht in der Nähe des Minimums rascher vor sich; woher sich auch der Zeitpunkt der geringsten Helligkeit auf 10 bis 15 Min. genau bestimmen läßt. Merkwürdig ist dabei, daß der Stern,

nachdem er gegen eine Stunde an Licht zugenommen hat, etwa eben so lange fast in derselben Helligkeit bleibt, und dann erst wieder merklich wächst. Die Dauer der Periode wurde bisher für vollkommen gleichförmig gehalten; und Wurm konnte, indem er sie zu 2 Tagen 21 St. 48 Min. 58½ Sec. annahm, alle Beobachtungen gut darstellen. Eine genauere Berechnung, bei der ein fast doppelt so großer Zeitraum benutzt werden konnte, als der Wurm zu Gebote gestanden, hat aber gezeigt, daß die Periode allmählig kürzer wird. Sie war im Jahre 1784 2 L. 20 St. 48 Min. 59,4 Sec. und im Jahre 1842 nur 2 L. 20 St. 48 Min. 55,2 Sec. Aus den neuesten Beobachtungen wird es außerdem sehr wahrscheinlich, daß auch diese Abnahme der Periode jetzt schneller vor sich geht als früher, so daß also auch bei diesem Sterne mit der Zeit eine Sinus-Formel für die Störung der Periode sich ergeben wird. Diese gegenwärtige Verkürzung der Periode würde sich übrigens erklären lassen, wenn wir annehmen, daß Algol sich uns jedes Jahr etwa 500 Meilen mehr nähert, oder sich um so viel weniger von uns entfernt wie das vorhergehende; indem dann das Licht um so viel früher jedes Jahr zu uns gelangen muß, als die Abnahme der Periode fordert, nämlich ungefähr 12 Tausendtheile einer Secunde. Ist dies der wahre Grund, so muß natürlich mit der Zeit eine Sinus-Formel sich ergeben.

3) χ Cygni, AR. 296° 12', Decl. + 32° 32'. Auch dieser Stern zeigt nahe dieselben Unregelmäßigkeiten wie Mira; die Abweichungen der beobachteten Maxima von den mit einer gleichförmigen Periode berechneten gehen bis auf 40 Tage, werden aber sehr verringert durch Einführung einer Störung von 8½ Einzel-Perioden und einer anderen von 100 solcher Perioden. Im Maximum erreicht der Stern im Mittel die Helligkeit von schwach 5ter Größe, oder eine hellere Stufe als der Stern 17 Cygni. Die Schwankungen sind aber auch hier sehr bedeutend, und sind von 13 Stufen unter der mittleren bis 10 Stufen über derselben beobachtet worden. Wenn der Stern jenes schwächste Maximum hatte, war er dem bloßen Auge ganz unsichtbar, wogegen er im Jahre 1847 volle 97 Tage ohne Fernglas gesehen werden konnte; seine mittlere Sichtbarkeit ist 52 Tage, wovon er im Mittel 20 Tage im Zunehmen und 32 im Abnehmen ist.

4) 30 Hydrae Hevelii, AR. 200° 23', Decl. — 22° 30'.

Von diesem Sterne, der wegen seiner Lage am Himmel nur kurze Zeit jedes Jahr zu sehen ist, läßt sich nur sagen, daß sowohl seine Periode als auch seine Helligkeit im Maximum sehr großen Unregelmäßigkeiten unterworfen sind.

5) Leonis R = 420 Mayeri; AR. $144^{\circ} 52'$, Decl. $+ 12^{\circ} 7'$. Dieser Stern ist häufig mit den nahe bei ihm stehenden Sternen 18 und 19 Leonis verwechselt und deshalb sehr wenig beobachtet worden; indeß doch hinlänglich, um zu zeigen, daß die Periode ziemlich unregelmäßig ist. Auch scheint die Helligkeit im Maximum um einige Stufen zu schwanken.

6) η Aquilae, auch η Antinoi genannt; AR. $296^{\circ} 12'$, Decl. $+ 0^{\circ} 37'$. Die Periode dieses Sterns ist ziemlich gleichförmig 7 \mathcal{L} . 4 St. 13 Min. 53 Sec.; aber doch zeigen die Beobachtungen, daß auch in ihr nach längeren Zeiträumen kleine Schwankungen vorkommen, die jedoch nur auf etwa 20 Secunden gehn. Der Lichtwechsel selbst geht so regelmäßig vor sich, daß bis jetzt noch keine Abweichungen sichtbar geworden sind, die nicht durch Beobachtungsfehler sich erklären ließen. Im Minimum ist der Stern eine Stufe schwächer als ϵ Aquilae; er nimmt dann erst langsam, darauf rascher, zuletzt wieder langsamer zu: und erreicht 2 \mathcal{L} . 9 St. nach dem Minimum seine größte Helligkeit, in der er fast 3 Stufen heller wird als β , aber noch 2 Stufen schwächer bleibt als δ Aquilae. Vom Maximum sinkt die Helligkeit nicht so regelmäßig herab, indem sie, wenn der Stern die Helligkeit von β erreicht hat (1 \mathcal{L} . 10 St. nach dem Maximum), sich langsamer verändert als vorher und nachher.

7) β Lyrae, AR. $281^{\circ} 8'$, Decl. $+ 33^{\circ} 11'$; ein merkwürdiger Stern dadurch, daß er zwei Maxima und zwei Minima hat. Wenn er im kleinsten Lichte, $\frac{1}{3}$ Stufe schwächer als ζ Lyrae, gewesen ist; steigt er in 3 \mathcal{L} . 5 St. bis zu seinem ersten Maximum, in welchem er $\frac{3}{4}$ Stufen schwächer bleibt als γ Lyrae. Darauf sinkt er in 3 \mathcal{L} . 3 St. zu seinem zweiten Minimum herab, in welchem seine Helligkeit die von ζ um 5 Stufen übertrifft. Nach weiteren 3 \mathcal{L} . 2 St. erreicht er im zweiten Maximum wieder die Helligkeit des ersten, und sinkt nun in 3 \mathcal{L} . 12 St. wieder zur geringsten Helligkeit hinab, so daß er in 12 \mathcal{L} . 21 St. 46 Min. 40 Sec. seinen ganzen Lichtwechsel durchläuft. Diese Dauer der Periode gilt aber nur für die Jahre 1840 bis 1844; früher ist sie kürzer gewesen: im Jahre 1784 um $2\frac{1}{2}$ Stunde, 1817 und 1818 um mehr

als eine Stunde; und jetzt zeigt sich deutlich wieder eine Verkürzung derselben. Es ist also nicht zweifelhaft, daß auch bei diesem Sterne die Störung der Periode sich durch eine Sinus-Formel wird ausdrücken lassen.

8) δ Cephei, AR. $335^{\circ} 54'$, Decl. $+ 57^{\circ} 39'$; zeigt von allen bekannten Sternen in jeder Hinsicht die größte Regelmäßigkeit. Die Periode von 5 L. 8 St. 47 Min. $39\frac{1}{2}$ Sec. stellt alle Beobachtungen von 1784 bis jetzt innerhalb der Beobachtungsfehler dar; und durch solche können auch die kleinen Verschiedenheiten erklärt werden, welche sich in dem Gange des Lichtwechsels zeigen. Der Stern ist im Minimum $\frac{3}{4}$ Stufen heller als ϵ , im Maximum gleich dem Sterne desselben Sternbildes; er braucht 1 L. 15 St., um von jenem zu diesem zu steigen, dagegen mehr als das Doppelte dieser Zeit, nämlich 3 L. 18 St., um wieder zum Minimum zurückzukommen; von dieser letzteren Zeit verändert er sich aber 8 Stunden lang fast gar nicht und einen ganzen Tag lang nur ganz unbedeutend.

9) α Herculis, AR. $236^{\circ} 57'$, Decl. $+ 14^{\circ} 34'$; ein sehr rother Doppelstern, dessen Lichtwechsel in jeder Hinsicht sehr unregelmäßig ist. Oft verändert er sein Licht Monate lang fast gar nicht, zu anderen Zeiten ist er im Maximum um 5 Stufen heller als im Minimum; daher ist auch die Periode noch sehr unsicher. Der Entdecker hatte sie zu 63 Tagen angenommen; ich anfänglich zu 95, bis eine sorgfältige Berechnung meiner sämtlichen Beobachtungen während 7 Jahren mir jetzt die im Texte angeführte Periode gegeben hat. Heis glaubt die Beobachtungen durch eine Periode von 184,9 Tagen mit 2 Maximis und 2 Minimis darstellen zu können.

10) Coronae R, AR. $235^{\circ} 36'$, Decl. $+ 28^{\circ} 37'$. Der Stern ist nur zeitweise veränderlich; die angegebene Periode ist von Koch berechnet worden aus seinen eigenen Beobachtungen, die leider verloren gegangen sind.

11) Scuti R, AR. $279^{\circ} 52'$, Decl. $- 5^{\circ} 51'$. Die Helligkeits-Schwankungen dieses Sterns bewegen sich zuweilen nur innerhalb weniger Stufen, während er zu anderen Zeiten von der 5ten bis zur 9ten Größe hinabsinkt. Er ist noch zu wenig beobachtet worden, um zu entscheiden, ob in diesen Abwechselungen eine bestimmte Regel herrscht. Eben so ist auch die Dauer der Periode bedeutenden Schwankungen unterworfen.

12) Virginis R, AR. $187^{\circ} 43'$, Decl. $+ 7^{\circ} 49'$. Er hält seine Periode und Helligkeit im Maximum mit ziemlicher Regelmäßigkeit ein; doch kommen Abweichungen vor, die mir zu groß scheinen, um sie allein Beobachtungsfehlern zuschreiben zu können.

13) Aquarii R, AR. $354^{\circ} 11'$, Decl. $- 16^{\circ} 6'$.

14) Serpentis R, AR. $235 57$, Decl. $+ 15 36$.

15) Serpentis S, AR. $228 40$, Decl. $+ 14 52$.

16) Cancri R, AR. $122 6$, Decl. $+ 12 9$.

Ueber diese vier Sterne, die nur höchst dürftig beobachtet sind, läßt sich wenig mehr sagen, als die Tabelle giebt.

17) α Cassiopeae, AR. $8^{\circ} 0'$, Decl. $+ 55^{\circ} 43'$. Der Stern ist sehr schwierig zu beobachten; der Unterschied zwischen Maximum und Minimum beträgt nur wenige Stufen, und ist außerdem eben so variabel als die Dauer der Periode. Aus diesem Umstande sind die sehr verschiedenen Angaben für dieselbe zu erklären. Die angegebene, welche die Beobachtungen von 1782 bis 1849 genügend darstellt, scheint mir die wahrscheinlichste zu sein.

18) α Orionis, AR. $86^{\circ} 46'$, Decl. $+ 7^{\circ} 22'$. Auch dieses Sterns Lichtwechsel beträgt vom Minimum zum Maximum nur 4 Stufen; er nimmt während $91\frac{1}{2}$ Tagen zu an Helligkeit, während $104\frac{1}{2}$ ab, und zwar vom 20ten bis 70ten Tage nach dem Maximum ganz unmerklich. Zeitweise ist seine Veränderlichkeit noch geringer und kaum zu bemerken. Er ist sehr roth.

19) α Hydrae, AR. $140^{\circ} 3'$, Decl. $- 8^{\circ} 1'$; ist von allen veränderlichen am schwierigsten zu beobachten, und die Periode noch ganz unsicher. Sir John Herschel giebt sie zu 29 bis 30 Tagen an.

20) ϵ Aurigae, AR. $72^{\circ} 48'$, Decl. $+ 43^{\circ} 36'$. Der Lichtwechsel dieses Sterns ist entweder sehr unregelmäßig, oder es finden während einer Periode von mehreren Jahren mehrere Maxima und Minima statt, was erst nach Verlauf vieler Jahre wird entschieden werden können.

21) ζ Geminorum, AR. $103^{\circ} 48'$, Decl. $+ 20^{\circ} 47'$. Dieser Stern hat bis jetzt einen ganz regelmäßigen Verlauf des Lichtwechsels gezeigt. Im Minimum hält seine Helligkeit die Mitte zwischen ν und ν desselben Sternbildes, im Maximum erreicht sie die von λ nicht völlig; der Stern braucht 4 L. 21 St. zum Hellerwerden und 5 L. 6 St. zum Abnehmen.

22) β Pegasi, AR. $344^{\circ} 7'$, Decl. $+ 27^{\circ} 16'$. Die Periode ist

schon ziemlich gut bestimmt, über den Gang des Lichtwechsels läßt sich aber noch nichts sagen.

23) Pegasi R, AR. 344° 47', Decl. + 9° 43'.

24) Cancri S, AR. 128 50, Decl. + 19 34.

Ueber beide Sterne ist noch nichts zu sagen.

Donn, im August 1850.

Fr. Argelander.

Veränderung des Sternlichtes in unerforschter Periodicität. — Bei der wissenschaftlichen Ergründung wichtiger Naturerscheinungen im Kosmos, sei es in der tellurischen oder in der siderischen Sphäre, gebietet die Vorsicht, nicht allzu früh mit einander zu verketten, was noch in seinen nächsten Ursachen in Dunkel gehüllt ist. Deshalb unterscheiden wir gern: neu erschienene und wieder gänzlich verschwundene Sterne (in der Cassiopea 1572); neu erschienene und nicht wieder verschwundene (im Schwan 1600); veränderliche mit erforschten Perioden (Mira Ceti, Algol); Sterne, deren Licht-Intensität sich verändert, ohne daß in diesem Wechsel bisher eine Periodicität entdeckt worden ist (γ Argüs). Es ist keineswegs unwahrscheinlich, aber auch nicht nothwendig, daß diese vier Arten der Erscheinungen ¹⁵ ganz ähnliche Ursachen in der Photosphäre jener fernen Sonnen oder in der Natur ihrer Oberfläche haben.

Wie wir die Schilderung der neuen Sterne mit der ausgezeichnetsten dieser Classe von Himmelsbegebenheiten, mit der plötzlichen Erscheinung des Sterns von Tycho, begonnen haben; so beginnen wir, von denselben Gründen geleitet, die Darstellung der Veränderung des Sternlichts bei unerforschter Periodicität mit den noch heut zu Tage fortgehenden imperiodischen Helligkeits-Schwankungen von γ Argüs. Dieser Stern liegt in der großen und pracht-

vollen Constellation des Schiffes, der „Freude des südlichen Himmels“. Schon Halley, als er 1677 von seiner Reise nach der Insel St. Helena zurückkehrte, äußerte viele Zweifel über den Lichtwechsel der Sterne des Schiffes Argo, besonders am Schilde des Vordertheils und am Verdeck (*ἀσπίδων* und *κατόστρωμα*), deren relative Größenordnung Ptolemäus angegeben hatte¹⁶; aber bei der Ungewißheit der Stern-Positionen der Alten, bei den vielen Varianten der Handschriften des Almagest und den unsicheren Schätzungen der Lichtstärke konnten diese Zweifel zu keinen Resultaten führen. Halley hatte η Argus 1677 4ter, Lacaille 1751 bereits 2ter Größe gefunden. Der Stern ging wieder zu seiner früheren schwächeren Intensität zurück, denn Burchell fand ihn während seines Aufenthalts im südlichen Afrika (1811 bis 1815) von der 4ten Größe. Fallows und Brisbane sahen ihn 1822 bis 1826 2^m; Burchell, der sich damals (Febr. 1827) zu S. Paulo in Brasilien befand, 1^m, ganz dem α Crucis gleich. Nach einem Jahre ging der Stern wieder zu 2^m zurück. So fand ihn Burchell in der brasilianischen Stadt Goyaz am 29 Febr. 1828, so führen ihn Johnson und Taylor von 1829 bis 1833 in ihren Verzeichnissen auf. Auch Sir John Herschel schätzte ihn am Vorgebirge der guten Hoffnung von 1834 bis 1837 zwischen 2^m und 1^m.

Als nämlich am 16 December 1837 dieser berühmte Astronom eben sich zu photometrischen Messungen von einer Anzahl telescopischer Sterne 11^m bis 16^m rüstete, welche den herrlichen Nebelfleck um η Argus füllen, erstaunte er diesen oft vorher beobachteten Stern zu einer solchen Intensität des Lichtes angewachsen zu finden, daß er fast dem

Glanze von α Centauri gleich kam und alle andere Sterne erster Größe außer Canopus und Sirius an Glanz übertraf. Am 2 Januar 1838 hatte er dieses Mal das Maximum seiner Helligkeit erreicht. Er wurde bald schwächer als Arcturus, übertraf aber Mitte Aprils 1838 noch Aldebaran. Bis März 1843 erhielt er sich in der Abnahme, doch immer als Stern 1^m; dann, besonders im April 1843, nahm wieder das Licht so zu, daß nach den Beobachtungen von Mackay in Calcutta und Maclear am Cap η Argüs glänzender als Canopus, ja fast dem Sirius gleich wurde.¹⁷ Diese hier bezeichnete Licht-Intensität hat der Stern fast noch bis zu dem Anfang des laufenden Jahres behalten. Ein ausgezeichnete Beobachter, Lieutenant Gillis, der die astronomische Expedition befehligt, welche die Regierung der Vereinigten Staaten an die Küste von Chili geschickt hat, schreibt von Santiago im Februar 1850: „ η Argüs mit seinem gelblich rothen Lichte, welches dunkler als das des Mars ist, kommt jetzt dem Canopus an Glanz am nächsten, und ist heller als das vereinigte Licht von α Centauri.“¹⁸ Seit der Erscheinung im Schlangenträger 1604 ist kein Fixstern zu einer solchen Lichtstärke und in einer langen Dauer von nun schon 7 Jahren aufgestrahlt. In den 173 Jahren (von 1677 bis 1850), in welchen wir Nachricht von der Größenordnung des schönen Sterns im Schiffe haben, hat derselbe in der Vermehrung und Verminderung seiner Intensität 8 bis 9 Oscillationen gehabt. Es ist, als ein Antriebsmittel zur dauernden Aufmerksamkeit der Astronomen auf das Phänomen einer großen, aber unperiodischen Veränderlichkeit von η Argüs, ein glücklicher Zufall gewesen, daß die Erscheinung in die Epoche

der rühmlichen fünfjährigen Cap-Expedition von Sir John Herschel gefallen ist.

Bei mehreren anderen, sowohl isolirten Fixsternen als von Struve beobachteten Doppelsternen (*Stellarum compos. Mensurae microm. p. LXXI—LXXIII*), sind ähnliche, noch nicht periodisch erkannte Lichtveränderungen bemerkt worden. Die Beispiele, die wir uns hier anzuführen begnügen, sind auf wirkliche, von demselben Astronomen zu verschiedenen Zeiten angestellte photometrische Schätzungen und Messungen gegründet, keinesweges aber auf die Buchstabenreihen in Bayer's Uranometrie. Argelander hat in der Abhandlung *de fide Uranometriae Bayerianae* 1842 p. 15 sehr überzeugend erwiesen, daß Bayer gar nicht den Grundsatz befolgt die hellen Sterne mit den früheren Buchstaben zu bezeichnen, sondern im Gegentheil in derselben Größenklasse die Buchstaben in Reihenfolge der Lage so vertheilte, daß er gewöhnlich vom Kopf der Figur in jeglichem Sternbilde zu den Füßen überging. Die Buchstabenreihe in Bayer's Uranometrie hat lange den Glauben an die Lichtveränderungen verbreitet von α Aquilae, von Castor der Zwillinge und Alphard der Wasserschlange.

Struve (1838) und Sir John Herschel sahen Capella an Licht zunehmen. Der letztere findet die Capella jetzt um vieles heller als Wega, da er sie vorher immer für schwächer annahm.¹⁹ Eben so auch Galle und Heis in jetziger Vergleichung von Capella und Wega. Der letztere findet Wega um 5 bis 6 Stufen, also mehr als eine halbe Größenklasse, schwächer.

Die Veränderungen in dem Lichte einiger Sterne in

den Constellationen des Großen und Kleinen Bären verdienen besondere Aufmerksamkeit. „Der Stern η Ursae majoris“, sagt Sir John Herschel, „ist jetzt gewiß unter den 7 hellen Sternen des Großen Bären der vorleuchtendste, wenn 1837 noch ϵ unbestreitbar den ersten Rang einnahm.“ Diese Bemerkung hat mich veranlaßt Herrn Heis, der sich so warm und umsichtig mit der Veränderlichkeit des Sternlichts beschäftigt, zu befragen. „Aus dem Mittel der 1842 bis 1850 zu Aachen von mir angestellten Beobachtungen“, schreibt Herr Heis, „ergab sich die Reihenfolge: 1) ϵ Ursae maj. oder Alioth, 2) α oder Dubhe, 3) η oder Venetnasch, 4) ζ oder Mizar, 5) β , 6) γ , 7) δ . In den Helligkeitsunterschieden dieser 7 Sterne sind sich nahe gleich ϵ , α und η : so daß ein nicht ganz reiner Zustand der Luft die Reihenfolge unsicher machen kann; ζ ist entschieden schwächer als die drei genannten. Die beiden Sterne β und γ , beide merklich schwächer als ζ , sind unter einander fast gleich; δ endlich, in älteren Karten von gleicher Größe mit β und γ angegeben, ist um mehr als eine Größenordnung schwächer als diese Sterne. Veränderlich ist bestimmt ϵ . Obgleich der Stern in der Regel heller als α ist, so habe ich ihn doch in 3 Jahren 5mal entschieden schwächer als α gesehen. Auch β Ursae maj. halte ich für veränderlich, ohne bestimmte Perioden angeben zu können. Sir John Herschel fand in den Jahren 1840 und 1841 β Ursae min. viel heller als den Polarstern, während daß schon im Mai 1846 das Entgegengesetzte von ihm beobachtet wurde. Er vermuthet Veränderlichkeit in β .²⁰ Ich habe seit 1843 der Regel nach Polaris schwächer als β Ursae min. gefunden, aber von October 1843 bis Julius

1849 wurde nach meinen Verzeichnissen Polaris zu 14 Malen größer als β gesehen. Daß wenigstens die Farbe des letztgenannten Sterns nicht immer gleich röthlich ist, davon habe ich mich häufig zu überzeugen Gelegenheit gehabt; sie ist zuweilen mehr oder weniger gelb, zuweilen recht unterschieden roth.²¹ Alle mühevollen Arbeiten über die relative Helligkeit der Gestirne werden dann erst an Sicherheit gewinnen, wenn die Reihung nach bloßer Schätzung endlich einmal durch Messungs-Methoden, welche auf die Fortschritte der neueren Optik²² gegründet sind, ersetzt werden kann. Die Möglichkeit ein solches Ziel zu erreichen darf von Astronomen und Physikern nicht bezweifelt werden.

Bei der wahrscheinlich großen physischen Aehnlichkeit der Lichtproceße in allen selbstleuchtenden Gestirnen (in dem Centralkörper unseres Planetensystems und den fernern Sonnen oder Fixsternen) hat man längst mit Recht darauf hingewiesen²³, wie bedeutungs- und ahndungsvoll der periodische oder unperiodische Lichtwechsel der Sterne ist für die Klimatologie im allgemeinen, für die Geschichte des Luftkreises, d. i. für die wechselnde Wärmemenge, welche unser Planet im Lauf der Jahrtausende von der Ausstrahlung der Sonne empfangen hat; für den Zustand des organischen Lebens und dessen Entwicklungsformen unter verschiedenen Breitengraden. Der veränderliche Stern am Halse des Wallfisches (Mira Ceti) geht von der 2ten Größe bis zur 11ten, ja bis zum Verschwinden herab; wir haben eben gesehen, daß η des Schiffes Argo von der 4ten Größe bis zur 1ten, und unter den Sternen dieser Ordnung bis zum Glanz von Canopus, fast bis zu dem

von Sirius sich erhoben hat. Wenn je auch nur ein sehr geringer Theil der hier geschilderten Veränderungen in der Intensität der Licht- und Wärmestrahlung nach ab- oder aufsteigender Scala unsere Sonne angewandelt hat (und warum sollte sie von anderen Sonnen verschieden sein?); so kann eine solche Anwandlung, eine solche Schwächung oder Belebung der Lichtproceße doch mächtigere, ja furchtbarere Folgen für unseren Planeten gehabt haben, als zur Erklärung aller geognostischen Verhältnisse und alter Erdrevolutionen erforderlich sind. William Herschel und Laplace haben zuerst diese Betrachtungen angeregt. Wenn ich hier bei denselben länger verweilt bin, so ist es nicht darum geschehen, weil ich in ihnen ausschließlich die Lösung der großen Probleme der Wärme-Veränderung auf unserem Erdkörper suche. Auch die primitive hohe Temperatur des Planeten, in seiner Bildung und der Verdichtung der sich ballenden Materie gegründet; die Wärmestrahlung der tiefen Erdschichten durch offene Klüfte und unausgefüllte Gangspalten; die Verstärkung electricischer Ströme; eine sehr verschiedene Vertheilung von Meer und Land konnten in den frühesten Epochen des Erdelebens die Wärme-Vertheilung unabhängig machen von der Breite, d. h. von der Stellung gegen einen Centralkörper. Kosmische Betrachtungen dürfen sich nicht einseitig auf astrognostische Verhältnisse beschränken.

Anmerkungen.

¹ (S. 219.) De admiranda Nova Stella anno 1572 exorta, in Tychonis Brahe Astronomiae instauratae Progymnasmata 1603 p. 298—304 und 578. Ich bin in dem Texte ganz der Erzählung gefolgt, welche Tycho selbst giebt. Der sehr unwichtigen, aber in vielen astronomischen Schriften wiederholten Behauptung, daß Tycho zuerst durch einen Zusammenlauf von Landvölkern auf die Erscheinung des neuen Sterns aufmerksam gemacht wurde, durfte daher hier nicht gedacht werden.

² (S. 219.) Cardanus in seinem Streite mit Tycho stieg bis zu dem Stern der Magier hinauf, welcher mit dem Stern von 1572 identisch sein sollte. Ideler glaubt nach seinen Conjunctions-Berechnungen des Saturn mit dem Jupiter und nach gleichen Vermuthungen, die Kepler bei dem Erscheinen des neuen Sterns im Schlangenträger von 1604 ausgesprochen: daß der Stern der Weisen aus dem Morgenlande, wegen der häufigen Verwechslung von ἀστὴρ und ἀστρον, nicht ein einzelner großer Stern, sondern eine merkwürdige Gestirn-Stellung, die große Annäherung zweier hellglänzenden Planeten zu weniger als einer Mondbreite, gewesen sei. (Vergl. Tychonis Progymnasmata p. 324—330 mit Ideler, Handbuch der mathematischen und technischen Chronologie Bd. II. S. 399—407.)

³ (S. 219.) Progymn. p. 324—330. Tycho gründet sich in seiner Theorie der neuen Sternbildung aus dem kosmischen Nebel der Milchstraße auch auf die merkwürdigen Stellen des Aristoteles über den Verkehr der Cometenschweife (der dunstförmigen Ausstrahlungen der Cometenkerne) mit dem Galaxias, deren ich schon oben erwähnte (Kosmos Bd. I. S. 109 und 390 Anm. 18).

⁴ (S. 222.) Andere Angaben setzen die Erscheinung in die Jahre 388 oder 398; Jacques Cassini, *Éléments d'Astronomie* 1740 (Étoiles nouvelles) p. 59.

⁵ (S. 228.) Arago, Annuaire pour 1842 p. 332.

⁶ (S. 229.) Kepler de Stella nova in pede Serp. p. 3.

⁷ (S. 232.) S. über Beispiele von nicht verschwundenen Sternen Argelander in Schumacher's Astronom. Nachr. No. 624 S. 371. Um auch eines Beispiels aus dem Alterthum zu gedenken, ist hier zu erinnern, wie die Nachlässigkeit, mit der Aratus sein poetisches Sternverzeichnis angefertigt hat, zu der oft erneuerten Frage führte: ob Wega der Leier ein neuer oder in langen Perioden veränderlicher Stern sei. Aratus sagt nämlich, die Constellation der Leier habe nur kleine Sterne. Auffallend ist es allerdings, daß Hipparch in dem Commentar diesen Irrthum nicht bezeichnet, da er doch den Aratus wegen seiner Angaben von der relativen Lichtstärke der Sterne der Cassiopea und des Schlangenträgers tabelt. Alles dieses ist aber nur zufällig und nichts beweisend; denn da Aratus auch dem Schwane nur Sterne „von mittlerem Glanze“ zuschreibt, so widerlegt Hipparch (I, 14) ausdrücklich diesen Irrthum, und setzt hinzu, daß der helle Stern am Schwanz (Deneb) an Lichtstärke der Leier (Wega) wenig nachstehe. Ptolemäus setzt Wega unter die Sterne erster Ordnung, und in den Catasterismen des Eratosthenes (cap. 25) wird Wega *λεπτόν καὶ λαμπρόν* genannt. Würde man bei den vielen Ungenauigkeiten eines, die Sterne nicht selbst beobachtenden Dichters der Behauptung Glauben beimessen wollen, daß Wega der Leier (Fidicula des Plinius XVIII, 25) erst zwischen den Jahren 272 und 127 vor unserer Zeitrechnung, zwischen Aratus und Hipparch, ein Stern erster Größe geworden sei?

⁸ (S. 235.) Vergl. Mädler, Astr. S. 438 Note 12 mit Struve, Stellarum compos. Mensurae microm. p. 97 und 98 Stern 2140. „Ich glaube“, sagt Argelander, „daß es sehr schwierig ist in einem lichtstarken Fernrohr die Helligkeit so unterschiedener Sterne, als es die beiden Componenten von α Herculis sind, richtig zu schätzen. Meine Erfahrung ist entscheidend gegen die Veränderlichkeit des Begleiters: da ich α Herculis, bei vielfachen Tagesbeobachtungen in den Fernröhren der Meridianreise zu Ubo, Helsingfors und Bonn, nie einfach gesehen habe; was doch wohl der Fall gewesen sein würde, wenn der Begleiter im Minimum 7ter Größe wäre. Ich halte diesen constant für 5^m oder 5.6^m.“

⁵ (S. 236.) Mädler's Tafel (Astron. S. 435) enthält mit

sehr verschiedenen numerischen Elementen 18 Sterne; Sir John Herschel zählt mit den in den Notizen berührten über 45 auf (Outlines § 819—826).

¹⁰ (S. 237.) Argelander in Schumacher's Astr. Nachr. Bd. XXVI. (1848) No. 624 S. 369.

¹¹ (S. 238.) „Wenn ich“, sagt Argelander, „das kleinste Licht des Algol 1800 Januar 1 um 18 St. 1 Min. mittlerer Pariser Zeit für die 0 Epoche annehme, so erhalte ich die Dauer der Perioden für:

— 1987 .. 2 L. 20 St. 48 M. . . .	59, 416	...	$\pm 0, 316$
— 1406	58, 737		$\pm 0, 094$
— 825	58, 393		$\pm 0, 175$
+ 751	58, 454		$\pm 0, 039$
+ 2328	58, 193		$\pm 0, 096$
+ 3885	57, 971		$\pm 0, 045$
+ 5441	55, 182		$\pm 0, 343$

In dieser Tabelle haben die Zahlen folgende Bedeutung: nennt man die Epoche des Minimums 1, Januar 1800 null, die nächst vorhergehende — 1, die nächst folgende + 1 u. s. w.; so war die Dauer zwischen dem — 1987 und — 1986 genau 2 L. 20 St. 48 Min. 59,416 Sec., die Dauer zwischen + 5441 und + 5442 aber 2 L. 20 St. 48 Min. 55,182 Sec.; jenes entspricht dem Jahre 1784, dieses dem Jahre 1842.

Die hinter den \pm Zeichen stehenden Zahlen sind die wahrscheinlichen Fehler. Daß die Abnahme immer rascher wird, zeigen sowohl die letzte Zahl als alle meine Beobachtungen seit 1847.“

¹² (S. 239.) Argelander's Formel zur Darstellung aller Beobachtungen der Maxima von Mira Ceti ist nach seiner Mittheilung diese:

„1751 Sept. 9,76 + 331,3363 L. + 10,5 L.

Sin. $\left(\frac{360^\circ}{11} E + 86^\circ 23'\right) + 18,2 L.$ Sin. $\left(\frac{45^\circ}{11} E + 231^\circ 42'\right)$

+ 33,9 L. Sin. $\left(\frac{45^\circ}{22} E + 170^\circ 19'\right) + 65,3 L.$

Sin. $\left(\frac{15^\circ}{11} E + 6^\circ 37'\right)$:

wo E die Anzahl der seit 1751 Sept. 9 eingetretenen Maxima bedeutet und die Coefficienten in Tagen gegeben sind. Für das jetzt laufende Jahr folgt daraus das Maximum:

1751 Sept. 9,76 + 36115,65 L. + 8,44 L. — 12,24 L.
+ 18,59 L. + 27,34 L. = 1850 Sept. 8, 54.

Was am meisten für diese Formel zu sprechen scheint, ist der Umstand, daß mit ihr auch die Beobachtung des Maximums von 1596 (Kosmos Bd. II. S. 367) dargestellt wird, die bei jeder Annahme einer gleichförmigen Periode um mehr als 100 Tage abweicht. Doch scheint das Gesetz der Lichtveränderung dieses Sternes so complicirt zu sein, daß in einzelnen Fällen, z. B. für das sehr genau beobachtete Maximum des Jahres 1840, die Formel noch viele Tage (fast 25) abgewichen ist.“

¹³ (S. 239.) Vergl. Argelander's Schrift zur Säcularfeier der Königsb. Univers. unter dem Titel: de Stella β Lyrae variabili 1844.

¹⁴ (S. 240.) Zu den frühesten ernsten Bestrebungen, die mittlere Dauer der Veränderlichkeits-Periode von Mira Ceti zu ergründen, gehört die Arbeit von Jacques Cassini, *Elémens d'Astronomie* 1740 p. 66–69.

¹⁵ (S. 251.) Newton (*Philos. Nat. Principia mathem.* ed. Le Seur et Jacquier 1760 T. III. p. 671) unterscheidet nur zwei Arten dieser siderischen Erscheinungen: »Stellae fixae quae per vices apparent et evanescent quaeque paulatim crescunt, videntur revolviendo partem lucidam et partem obscuram per vices ostendere.« Diese Erklärung des Lichtwechsels hatte schon früher Riccioli vorgetragen. Ueber die Vorsicht, mit welcher Periodicität vorausgesetzt werden muß, s. die wichtigen Betrachtungen von Sir John Herschel in der Capreise § 261.

¹⁶ (S. 252.) Delambre, *Hist. de l'Astr. ancienne* T. II. p. 280 und *Hist. de l'Astr. au 18^{ème} siècle* p. 119.

¹⁷ (S. 253.) Vergl. Sir John Herschel in der Capreise § 71–78 und *Outlines of Astr.* § 830 (Kosmos Bd. I. S. 160 und 416).

¹⁸ (S. 253.) Brief des Astronomen der Sternwarte zu Washington Lieut. Gillis an Dr. Flügel, Consul der Verein. Staaten von Nordamerika zu Leipzig, (Handschrift). Die 8 Monate lang dauernde, ungetrübte Reinheit und Durchsichtigkeit der Atmosphäre in Santiago de Chile ist so groß, daß Lieut. Gillis in dem ersten in Amerika construirten großen Fernrohr von $6\frac{1}{2}$ Zoll Oeffnung (construirt von Henry Fitz in Neu-York und William Young in Philadelphia) den 6ten Stern im Trapezium des Orion deutlich erkannte.

¹⁹ (S. 254.) Sir John Herschel, *Capreise* p. 334, 350 note 1 und 440. (Ueber ältere Beobachtungen von Capella und Wega s. William Herschel in den *Philos. Transact.* 1797 p. 307, 1799 p. 121 und in *Bode's Jahrbuch* für 1810 S. 148.) Argelander hegt dagegen vielen Zweifel über die Veränderlichkeit der Capella und der Bärensterne.

²⁰ (S. 255.) *Capreise* § 259 No. 260.

²¹ (S. 256.) Heis in handschr. Notizen vom Mai 1850. Vgl. auch *Capreise* p. 325 und P. von Boguslawski, *Uranus* für 1848 p. 186. (Die behauptete Veränderlichkeit von η , α und δ Ursae maj. ist auch bestätigt in *Outlines* p. 539.) Ueber die Reihenfolge der Sterne, welche vermöge ihrer Nähe nach und nach den Nordpol bezeichnen werden, bis, nach 12000 Jahren, Wega der Leiter, der prachvollste aller möglichen Polarsterne, die Stelle einnehmen wird, s. M ä d l e r, *Astr.* S. 432.

²² (S. 256.) *Kosmos* Bd. III. S. 134.

²³ (S. 256.) William Herschel on the Changes that happen to the Fixed Stars, in den *Philos. Transact.* for 1796 p. 186; Sir John Herschel in der *Capreise* p. 350—352 wie auch in Mary Somerville's vortrefflicher Schrift: *Connexion of the Physical Sciences* 1846 p. 407.

V.

Eigene Bewegung der Fixsterne. — Problematische Existenz dunkler Welthörper. — Parallaxe. — Gemessene Entfernung einiger Fixsterne. — Zweifel über die Annahme eines Centralkörpers für den ganzen Fixsternhimmel.

Neben den Veränderungen der Lichtstärke zeigt der Fixsternhimmel, als solcher und im Widerspruch mit seiner Benennung, auch Veränderungen durch die perpetuirlich fortschreitende Bewegung der einzelnen Fixsterne. Es ist schon früher daran erinnert worden, wie, ohne daß dadurch im allgemeinen das Gleichgewicht der Sternsysteme gestört werde, sich kein fester Punkt am ganzen Himmel befindet; wie von den hellen Sternen, welche die ältesten unter den griechischen Astronomen beobachtet haben, keiner seinen Platz im Weltraume unverändert behauptet hat. Die Ortsveränderung ist in zweitausend Jahren bei Arctur, bei μ der Cassiopea und bei einem Doppelstern im Schwan durch Anhäufung der jährlichen eigenen Bewegung auf $2\frac{1}{2}$, $3\frac{1}{2}$ und 6 Vollmond-Breiten angewachsen. Nach dreitausend Jahren werden etwa 20 Fixsterne ihren Ort um 1° und mehr verändert haben.¹ Da nun die gemessenen eigenen Bewegungen der Fixsterne von $\frac{1}{20}$ bis 7,7 Secunden steigen (also im Verhältniß von wenigstens 1: 154 verschieden sind), so bleiben auch der relative Abstand der Fixsterne unter einander und die Configuration der

Constellationen in langen Perioden nicht dieselben. Das südliche Kreuz wird in der Gestalt, welche jetzt dies Sternbild zeigt, nicht immer am Himmel glänzen: da die 4 Sterne, welche es bilden, mit ungleicher Geschwindigkeit eines verschiedenen Weges wandeln. Wie viele Jahrtausende bis zur völligen Auflösung verfließen werden, ist nicht zu berechnen. In den Raumverhältnissen und in der Zeitdauer giebt es kein absolutes Großes und Kleines.

Will man unter einem allgemeinen Gesichtspunkt zusammenfassen, was an dem Himmel sich verändert und was im Lauf Jahrhunderte der den physiognomischen Charakter der Himmelsdecke, den Anblick des Firmaments an einem bestimmten Orte, modificirt; so muß man aufzählen als wirksame Ursachen solcher Veränderung: 1) das Vorrücken der Nachtgleichen und das Wanken der Erdachse, durch deren gemeinsame Wirkung neue Sterne am Horizont aufsteigen, andere unsichtbar werden; 2) die periodische und unperiodische Veränderung der Lichtstärke vieler Fixsterne; 3) das Auslodern neuer Sterne, von denen einige wenige am Himmel verblieben sind; 4) das Kreifen telescopischer Doppelsterne um einen gemeinsamen Schwerpunkt. Zwischen diesen sich langsam und ungleich in Lichtstärke und Position verändernden sogenannten Fixsternen vollenden ihren schnelleren Lauf 20 Hauptplaneten, von denen fünf zusammen 20 Satelliten darbieten. Es bewegen sich also außer den ungezählten, gewiß auch rotirenden Fixsternen 40 bis jetzt (October 1850) aufgefundenen planetarische Körper. Zur Zeit des Copernicus und des großen vervollkommners der Beobachtungskunst Tycho waren nur 7 bekannt. Fast 200 berechnete Cometen, deren 5 von

kurzem Umlauf und innere, d. h. zwischen den Bahnen der Hauptplaneten eingeschlossene, sind, hätten hier ebenfalls noch als planetarische Körper aufgeführt werden können. Sie beleben während ihres meist kurzen Erscheinens, wenn sie dem bloßen Auge sichtbar werden, nächst den eigentlichen Planeten und den neuen als Sterne erster Größe plöblich auflobernden Weltkörpern, am anziehendsten das an sich schon reiche Bild des gestirnten Himmels, ich hätte fast gesagt dessen landschaftlichen Eindruck.

Die Kenntniß der eigenen Bewegung der Fixsterne hängt geschichtlich ganz mit den Fortschritten zusammen, welche die Beobachtungskunst durch Vervollkommnung der Werkzeuge und der Methoden gemacht hat. Das Auffinden dieser Bewegung wurde erst möglich, als man das Fernrohr mit getheilten Instrumenten verband; als von der Sicherheit einer Bogen-Minute, die zuerst mit großer Anstrengung Tycho auf der Insel Hveen seinen Beobachtungen zu geben vermochte, man allmählig zur Sicherheit von einer Secunde und von Theilen dieser Secunde herabstieg; oder durch eine lange Reihe von Jahren getrennte Resultate mit einander vergleichen konnte. Eine solche Vergleichung stellte Halley mit den Positionen des Sirius, Arcturus und Aldebaran an, wie sie Ptolemäus in seinen Hipparchischen Catalogus, also vor 1844 Jahren, eingetragen hatte. Er glaubte sich durch dieselbe berechtigt (1717) eine eigene Bewegung in den eben genannten drei Fixsternen zu verkündigen.² Die große und verdiente Achtung, welche selbst noch lange nach den Beobachtungen von Flamsteed und Bradley den im Triduum von Römer enthaltenen Rectascensionen gespendet wurde, regte Tobias

Mayer (1756), Maskelyne (1770) und Piazzì (1800) an, Römer's Beobachtungen mit den späteren zu vergleichen.³ Die eigene Bewegung der Sterne wurde dergestalt schon seit der Mitte des vorigen Jahrhunderts in ihrer Allgemeinheit anerkannt; aber die genaueren und numerischen Bestimmungen dieser Classe von Erscheinungen verdankte man erst 1783 der großen Arbeit von William Herschel, auf Flamsteed's Beobachtungen⁴ gegründet, wie in noch weit höherem Grade Bessel's und Argelander's glücklicher Vergleichung von Bradley's Stern-Positionen für 1755 mit den neueren Catalogen.

Die Entdeckung der eigenen Bewegung der Fixsterne hat für die physische Astronomie eine um so höhere Wichtigkeit, als dieselbe zu der Kenntniß der Bewegung unseres eigenen Sonnensystems durch die stern-erfüllten Welträume, ja zu der genauen Kenntniß der Richtung dieser Bewegung geleitet hat. Wir würden nie irgend etwas von dieser Thatsache erfahren haben, wenn die eigene fortschreitende Bewegung der Fixsterne so gering wäre, daß sie allen unseren Messungen entginge. Das eifrige Bestreben, diese Bewegung in Quantität und Richtung, die Parallaxe der Fixsterne und ihre Entfernung zu ergründen, hat am meisten dazu beigetragen, durch Vervollkommnung der mit den optischen Instrumenten verbundenen Bogentheilungen und der micrometrischen Hülfsmittel, die Beobachtungskunst auf den Punkt zu erheben, zu dem sie sich, bei scharfsinniger Benutzung von großen Meridiankreisen, Refractoren und Heliometern (vorzugsweise seit dem Jahre 1830), emporgeschwungen hat.

Die Quantität der gemessenen eigenen Bewegung

wechselt, wie wir schon im Eingange dieses Abschnitts bemerkt, von dem 20ten Theil einer Secunde bis zu fast 8". Die leuchtenderen Sterne haben größtentheils dabei schwächere Bewegung als Sterne 5ter bis 6ter und 7ter Größe.⁵ Die 7 Sterne, welche eine ungewöhnlich große eigene Bewegung offenbart haben, sind: Arcturus 1^m (2",25); α Centauri 1^m (3",58);⁶ μ Cassiopeae 6^m (3",74); der Doppelstern δ des Eridanus 5. 4^m (4",08); der Doppelstern 61 des Schwans 5. 6^m (5",123), von Bessel 1812 durch Vergleichung mit Bradley's Beobachtungen erkannt; ein Stern auf der Grenze der Jagdhunde⁷ und des Großen Bären, No. 1830 des Catalogs der Circumpolarsterne von Groombridge 7^m (nach Argelander 6",974); ϵ Indi (7",74) nach D'Arrest⁸; 2151 Puppis des Schiffes 6^m (7",871). Das arithmetische Mittel⁹ der einzelnen Eigenbewegungen der Fixsterne aus allen Zonen, in welche Mädler die Himmelskugel getheilt hat, würde kaum 0",102 übersteigen.

Eine wichtige Untersuchung über die „Veränderlichkeit der eigenen Bewegungen von Procyon und Sirius“ hat Bessel, dem größten Astronomen unserer Zeit, im Jahr 1844, also kurz vor dem Beginnen seiner tödtlichen, schmerzhaften Krankheit, die Ueberzeugung aufgedrängt: „daß Sterne, deren veränderliche Bewegungen in den vervollkommensten Instrumenten bemerkbar werden, Theile von Systemen sind, welche, vergleichungsweise mit den großen Entfernungen der Sterne von einander, auf kleine Räume beschränkt sind.“ Dieser Glaube an die Existenz von Doppelsternen, deren einer ohne Licht ist, war in Bessel, wie meine lange Correspondenz mit ihm bezeugt, so fest, daß sie, bei dem großen Interesse, welches ohnedies jede

Erweiterung der Kenntniß von der physischen Beschaffenheit des Fixsternhimmels erregt, die allgemeinste Aufmerksamkeit auf sich zog. „Der anziehende Körper“, sagt der berühmte Beobachter, „muß entweder dem Fixsterne, welcher die merkliche Veränderung zeigt, oder der Sonne sehr nahe sein. Da nun aber ein anziehender Körper von beträchtlicher Masse in sehr kleiner Entfernung von der Sonne sich in den Bewegungen unseres Planetensystems nicht verhalten hat, so wird man auf seine sehr kleine Entfernung von einem Sterne, als auf die einzig statthafte Erklärung der im Laufe eines Jahrhunderts merklich werdenden Veränderung in der eigenen Bewegung des letzteren, zurückgewiesen.“¹⁰ In einem Briefe an mich (Juli 1844) heißt es (ich hatte scherzend einige Besorgniß über die Gespensterwelt der dunklen Gestirne geäußert): „Allerdings beharre ich in dem Glauben, daß Procyon und Sirius wahre Doppelsterne sind, bestehend aus einem sichtbaren und einem unsichtbaren Sterne. Es ist kein Grund vorhanden das Leuchten für eine wesentliche Eigenschaft der Körper zu halten. Daß zahllose Sterne sichtbar sind, beweist offenbar nichts gegen das Dasein eben so zahlloser unsichtbarer. Die physische Schwierigkeit, die einer Veränderlichkeit in der eigenen Bewegung, wird befriedigend durch die Hypothese dunkler Sterne beseitigt. Man kann die einfache Voraussetzung nicht tabeln, daß eine Veränderung der Geschwindigkeit nur in Folge einer Kraft statt findet und daß die Kräfte nach den Newtonischen Gesetzen wirken.“

Ein Jahr nach Bessel's Tode hat Fuß auf Struve's Veranlassung die Untersuchung über die Anomalien von

Procyon und Sirius, theils durch neue Beobachtungen am Ertel'schen Meridian-Fernrohr zu Pulkowa, theils durch Reductionen und Vergleichung mit dem früher Beobachteten, erneuert. Das Resultat ist nach der Meinung von Struve und Fuß¹¹ gegen die Bessel'sche Behauptung ausgefallen. Eine große Arbeit, die Peters in Königsberg eben vollendet hat, rechtfertigt die Bessel'schen Behauptungen; wie eine ähnliche von Schubert, dem Calculator am nordamerikanischen Nautical Almanac.

Der Glaube an die Existenz nicht leuchtender Sterne war schon im griechischen Alterthume und besonders in der frühesten christlichen Zeit verbreitet. Man nahm an, daß „zwischen den feurigen Sternen, die sich von den Dünsten nähren, sich noch einige andere erdartige Körper bewegen, welche uns unsichtbar bleiben“¹². Das völlige Verlöschen der neuen Sterne, besonders der von Tycho und Kepler so sorgfältig beobachteten in der Cassiopea und im Schlangenträger, schien dieser Meinung eine festere Stütze zu geben. Weil damals vermuthet wurde, der erste dieser Sterne sei schon zweimal vorher und zwar in Abständen von ohngefähr 300 Jahren aufgelobert, so konnte die Idee der Vernichtung und völligen Auflösung keinen Beifall finden. Der unsterbliche Verfasser der *Mécanique céleste* gründet seine Ueberzeugung von dem Dasein nicht leuchtender Massen im Weltall auf dieselben Erscheinungen von 1572 und 1604. „Ces astres devenus invisibles après avoir surpassé l'éclat de Jupiter même, n'ont point changé de place durant leur apparition. (Der Lichtproceß hat bloß in ihnen aufgehört.) Il existe donc dans l'espace céleste des corps opaques aussi considérables et peut-être en aussi grands

nombres que les étoiles.“¹³ Eben so sagt Mädler in den Untersuchungen über die Fixstern-Systeme¹⁴: „Ein dunkler Körper könnte Centralkörper sein; er könnte wie unsere Sonne in unmittelbarer Nähe nur von dunklen Körpern, wie unsere Planeten sind, umgeben sein. Die von Bessel angedeuteten Bewegungen von Sirius und Procyon nöthigen (?) sogar zu der Annahme, daß es Fälle giebt, wo leuchtende Körper die Satelliten dunkler Massen bilden.“ Es ist schon früher erinnert worden, daß solche Massen von einigen Anhängern der Emanations-Theorie für zugleich unsichtbar und doch lichtstrahlend gehalten werden: unsichtbar, wenn sie von so ungeheuren Dimensionen sind, daß die ausgesandten Lichtstrahlen (Licht-Moleculen), durch Anziehungskräfte zurückgehalten, eine gewisse Grenze nicht überschreiten können.¹⁵ Giebt es, wie es wohl annehmbar ist, dunkle, unsichtbare Körper in den Welträumen, solche, in welchen der Proceß licht-erzeugender Schwingungen nicht statt findet; so müssen diese dunklen Körper nicht in den Umfang unseres Planeten- und Cometen-Systems fallen oder doch nur von sehr geringer Masse sein, weil ihr Dasein sich uns nicht durch bemerkbare Störungen offenbart.

Die Untersuchung der Bewegung der Fixsterne in Quantität und Richtung (der wahren ihnen eigenen Bewegung wie der bloß scheinbaren, durch Veränderung des Ortes der Beobachtung in der durchlaufenen Erdbahn hervorgebrachten), die Bestimmung der Entfernung der Fixsterne von der Sonne durch Ergründung ihrer Parallaxen, die Vermuthungen über den Ort im Welt-raum, nach dem hin unser Planetensystem sich

bewegt: sind drei Aufgaben der Astronomie, welche durch die Hülfsmittel der Beobachtung, deren man sich zu ihrer theilweisen Lösung glücklich bedient hat, in naher Verbindung mit einander stehen. Jede Vervollkommnung der Instrumente und der Methoden, die man zur Förderung einer dieser schwierigen und verwickelten Arbeiten angewandt, ist für die andere erspriesslich geworden. Ich ziehe vor mit den Parallaxen und der Bestimmung des Abstandes einiger Fixsterne zu beginnen, um das zu vervollständigen, was sich vorzugsweise auf unsere jetzige Kenntniß der isolirt stehenden Fixsterne bezieht.

Schon Galilei hat in dem Anfang des 17ten Jahrhunderts die Idee angeregt den, „gewiß überaus ungleichen Abstand der Fixsterne von dem Sonnensysteme zu messen“; ja schon zuerst mit großem Scharfsinn das Mittel angegeben die Parallaxe aufzufinden: nicht durch die Bestimmung der Entfernung eines Sternes vom Scheitelpunkte oder dem Pole, sondern „durch sorgfältige Vergleichung eines Sternes mit einem anderen, sehr nahe stehenden“. Es ist in sehr allgemeinen Ausdrücken die Angabe des micrometrischen Mittels, dessen sich später William Herschel (1781), Struve und Bessel bedient haben. »Perchè io non credo«, sagt Galilei¹⁶ in dem dritten Gespräche (Giornata terza), »che tutte le stelle siano sparse in una sferica superficie *egualmente distanti da un centro*; ma stimo, che le loro lontananze da noi siano talmente varie, che alcune ve ne possano esser 2 e 3 volte più remote di alcune altre; talchè quando si trovasse col Telescopio *qualche picciolissima stella vicinissima ad alcuna delle maggiori*, e che però quella fusse altissima, *potrebbe accadere, che*

qualche sensibil mutazione succedesse tra di loro.« Mit dem copernicanischen Weltssysteme war dazu noch gleichsam die Forderung gegeben, durch Messungen numerisch den Wechsel der Richtung nachzuweisen, welchen die halbjährige Ortsveränderung der Erde in ihrer Bahn um die Sonne in der Lage der Fixsterne hervorbringen müsse. Da die von Kepler so glücklich benutzten Tychonischen Winkelbestimmungen, wenn sie gleich bereits (wie schon einmal bemerkt) die Sicherheit von einer Bogen-Minute erreichten, noch keine parallactische Veränderung in der scheinbaren Position der Fixsterne zu erkennen gaben; so diente den Copernicanern lange als Rechtfertigung der beruhigende Glaube, daß der Durchmesser der Erdbahn ($41\frac{1}{3}$ Millionen geogr. Meilen) zu gering sei in Verhältniß der übergroßen Entfernung der Fixsterne.

Die Hoffnung der Bemerkbarkeit einer Parallaxe mußte demnach als abhängig erkannt werden von der Vollkommenheit der Seh- und Meßinstrumente und von der Möglichkeit sehr kleine Winkel mit Sicherheit zu bestimmen. So lange man nur einer Minute gewiß war, bezeugte die nicht bemerkte Parallaxe nur, daß die Fixsterne über 3438 Erdweiten (Halbmesser der Erdbahn, Abstand der Erde von der Sonne) entfernt sein müssen.¹⁷ Diese untere Grenze der Entfernungen stieg bei der Sicherheit einer Secunde in den Beobachtungen des großen Astronomen James Bradley bis 206265; sie stieg in der glänzenden Epoche Fraunhofer'scher Instrumente (bei unmittelbarer Messung von ohngefähr dem 10ten Theil einer Bogen-Secunde) bis 2062648 Erdweiten. Die Bestrebungen und so scharfsinnig ausgedachten Zenithal-Verrichtungen von

Newton's großem Zeitgenossen Robert Hooke (1669) führten nicht zum bezweckten Ziele. Picard, Horrebow, welcher Römer's gerettete Beobachtungen bearbeitete, und Flamsteed glaubten Parallaxen von mehreren Secunden gefunden zu haben, weil sie die eigenen Bewegungen der Sterne mit den wahren parallactischen Veränderungen verwechselten. Dagegen war der scharfsinnige John Michell (Phil. Tr. 1767 Vol. LVII. p. 234 — 264) der Meinung, daß die Parallaxen der nächsten Fixsterne geringer als $0''{,}02$ sein müßten und dabei nur „durch 12000 malige Vergrößerung erkennbar“ werden könnten. Bei der sehr verbreiteten Meinung, daß der vorzügliche Glanz eines Sterns immer eine geringere Entfernung andeuten müsse, wurden Sterne erster Größe: Wega, Aldebaran, Sirius und Procyon, der Gegenstand nicht glücklicher Beobachtungen von Calandrelli und dem verdienstvollen Piazzini (1805). Sie sind denen beizuzählen, welche (1815) Brinkley in Dublin veröffentlichte und die 10 Jahre später von Bond und besonders von Airy widerlegt wurden. Eine sichere, befriedigende Kenntniß von Parallaxen beginnt erst, auf micrometrische Abstands-Messungen gegründet, zwischen den Jahren 1832 und 1838.

Obgleich Peters¹⁸ in seiner wichtigen Arbeit über die Entfernung der Fixsterne (1846) die Zahl der schon aufgefundenen Parallaxen zu 33 angiebt, so beschränken wir uns hier auf die Angabe von 9, die ein größeres, doch aber sehr ungleiches Vertrauen verdienen und die wir nach dem ohngefähren Alter ihrer Bestimmungen aufführen:

Den ersten Platz verdient der durch Bessel so berühmte gewordene 61te Stern im Sternbilde des Schwans. Der Königsberger Astronom hat schon 1812 die große eigene

¹⁸ v. Humboldt, Kosmos. III.

Bewegung, aber erst 1838 die Parallaxe dieses Doppelsternes (unter 6ter Größe) durch Anwendung des Heliometers bestimmt. Meine Freunde Arago und Mathieu machten von August 1812 bis November 1813 eine Reihe zahlreicher Beobachtungen, indem sie zur Auffindung der Parallaxe die Entfernung des Sterns 61 Cygni vom Scheitelpunkt maßen. Sie gelangten durch ihre Arbeit zu der sehr richtigen Vermuthung, daß die Parallaxe jenes Fixsterns geringer als eine halbe Secunde sei.¹⁹ Noch in den Jahren 1815 und 1816 war Bessel, wie er sich selbst ausdrückt, „zu keinem annehmbaren Resultate“ gekommen²⁰. Erst die Beobachtungen von Aug. 1837 bis Oct. 1838 führten ihn durch Benutzung des 1829 aufgestellten großen Heliometers zu der Parallaxe von $0'',3483$, der ein Abstand von 592200 Erdweiten und ein Lichtweg von $9\frac{1}{4}$ Jahren entsprechen. Peters bestätigte (1842) diese Angabe, indem er $0'',3490$ fand, aber später das Bessel'sche Resultat durch Wärmecorrection in $0'',3744$ umwandelte.²¹

Die Parallaxe des schönsten Doppelsternes am südlichen Himmel, α Centauri, ist durch Beobachtungen am Vorgebirge der guten Hoffnung von Henderson 1832, von Maclear 1839 zu $0'',9128$ bestimmt worden.²² Er ist demnach der nächste aller bisher gemessenen Fixsterne, dreimal näher als 61 Cygni.

Die Parallaxe von α Lyrae ist lange der Gegenstand der Beobachtungen von Struve gewesen. Die früheren Beobachtungen (1836) gaben²³ zwischen $0'',07$ und $0'',18$: spätere $0'',2613$ und einen Abstand von 771400 Erdweiten mit einem Lichtweg von 12 Jahren;²⁴ aber Peters hat den Abstand dieses helleuchtenden Sternes noch viel

größer gefunden, da er die Parallaxe nur zu $0'',103$ angiebt. Dieses Resultat contrastirt mit einem anderen Stern 1^m (α Centauri) und einem 6^m (61 Cygni).

Die Parallaxe des Polarsterns ist von Peters nach vielen Vergleichen in den Jahren 1818 bis 1838 zu $0'',106$ bestimmt worden, und um so befriedigender, als sich aus denselben Vergleichen die Aberration $20'',455$ ergibt.²⁵

Die Parallaxe von Arcturus ist nach Peters $0'',127$ (Rümker's frühere Beobachtungen am Hamburger Meridiankreise hatten sie um vieles größer gegeben). Die Parallaxe eines anderen Sternes erster Größe, Capella, ist noch geringer: nach Peters $0'',046$.

Der Stern 1830 des Catalogus von Groombridge, welcher nach Argelander unter allen bisher am Firmament beobachteten Sternen die größte eigene Bewegung zeigte, hat eine Parallaxe von $0'',226$, nach 48 von Peters in den Jahren 1842 und 1843 sehr genau beobachteten Zenithal-Distanzen. Faye hatte sie 5mal größer ($1'',08$) geglaubt, größer als die Parallaxe von α Centauri.²⁶

Sterne.	Parallaxen.	Wahrscheinliche Fehler.	Namen der Beobachter.
α Centauri	$0'',913$	$0'',070$	Henderson und Maclear
61 Cygni	$0'',3744$	$0'',020$	Bessel
Sirius	$0'',230$		Henderson
1830 Groombridge	$0'',226$	$0'',141$	Peters
γ Ursae maj.	$0'',133$	$0'',106$	Peters
Arcturus	$0'',127$	$0'',073$	Peters
α Lyrae	$0'',207$	$0'',038$	Peters
Polaris	$0'',106$	$0'',012$	Peters
Capella	$0'',046$	$0'',200$	Peters

Die bisher erlangten Resultate ergeben gar nicht im allgemeinen, daß die hellsten Sterne zugleich die uns näheren sind. Wenn auch die Parallaxe von α Centauri die größte aller bis jetzt bekannten ist, so haben dagegen Vega der Leier, Arcturus und besonders Capella eine 3- bis 8mal kleinere Parallaxe als ein Stern 6ter Größe im Schwan. Auch die zwei Sterne, welche nach 2151 Puppis und ϵ Indi die schnellste eigene Bewegung zeigen: der eben genannte Stern des Schwans (Bewegung von $5''$,123 im Jahr) und No. 1830 von Groombridge, den man in Frankreich „Argelanders Stern“ nennt (Bewegung $6''$,974); sind der Sonne 3- und 4mal so fern als α Centauri mit der eigenen Bewegung von $3''$,58. Volum, Masse, Intensität des Lichtprocesses, eigene Bewegung²⁷ und Abstand von unserem Sonnensystem stehen gewiß in mannigfaltig verwickeltem Verhältnisse zu einander. Wenn es daher auch im allgemeinen wahrscheinlich sein mag, daß die hellsten Sterne die näheren sind; so kann es doch im einzelnen sehr entfernte kleine Sterne geben, deren Photosphäre und Oberfläche nach der Natur ihrer physischen Beschaffenheit einen sehr intensiven Lichtproceß unterhalten. Sterne, die wir ihres Glanzes wegen zur ersten Ordnung rechnen, können uns daher entfernter liegen als Sterne 4ter bis 6ter Größe. Steigen wir von der Betrachtung der großen Sternensicht, von welcher unser Sonnensystem ein Theil ist, zu dem untergeordneten Particular-Systeme unserer Planetenwelt oder zu dem noch tieferen der Saturns- und Jupitersmonde stufenweise herab; so sehen wir auch die Centalkörper von Massen umgeben, in denen die Reihenfolge der Größe und der Intensität des reflectirten Lichtes von den Abständen gar nicht abzuhängen scheint. Die

unmittelbare Verbindung, in welcher unsere noch so schwache Kenntniß der Parallaxen mit der Kenntniß der ganzen Gestaltung des Weltbaues steht, giebt den Betrachtungen, welche sich auf die Entfernung der Fixsterne beziehen, einen eigenen Reiz.

Der menschliche Scharfsinn hat zu dieser Classe von Untersuchungen Hülfsmittel erdacht, welche von den gewöhnlichen ganz verschieden und, auf die Geschwindigkeit des Lichts gegründet, hier eine kurze Erwähnung verdienen. Der den physikalischen Wissenschaften so früh entriffene Savary hat gezeigt, wie die Aberration des Lichts bei Doppelsternen zur Bestimmung der Parallaxe benutzt werden könne. Wenn nämlich die Ebene der Bahn, welche der Nebelstern um den Centalkörper beschreibt, nicht auf der Gesichtslinie von der Erde zu dem Doppelstern senkrecht steht, sondern nahe in diese Gesichtslinie selbst fällt; so wird der Nebelstern in seinem Laufe ebenfalls nahe eine gerade Linie zu beschreiben scheinen, und die Punkte der der Erde zugekehrten Hälfte seiner Bahn werden alle dem Beobachter näher liegen als die entsprechenden Punkte der zweiten, von der Erde abgewandten Hälfte. Eine solche Theilung in zwei Hälften bringt nur für den Beobachter (nicht in der Wirklichkeit) eine ungleiche Geschwindigkeit hervor, in welcher der Nebelstern in seiner Bahn sich von ihm entfernt oder sich ihm nähert. Ist nun der Halbmesser jener Bahn so groß, daß das Licht mehrere Tage oder Wochen gebraucht, um ihn zu durchlaufen; so wird die Zeit der halben Revolution in der abgewandten, entfernteren Seite größer ausfallen als die Zeit in der dem Beobachter zugekehrten Seite. Die Summe beider un-

gleichen Zahlen der Dauer bleibt der wahren Umlaufszeit gleich; denn die von der Geschwindigkeit des Lichts verursachten Ungleichheiten heben sich gegenseitig auf. Aus diesen Verhältnissen der Dauer nun lassen sich, nach Savary's sinnreicher Methode, wenn Tage und Theile der Tage in ein Längenmaaß verwandelt werden (3589 Millionen geogr. Meilen durchläuft das Licht in 24 Stunden); die absolute Größe des Halbmessers der Bahn, und durch die einfache Bestimmung des Winkels, unter welchem der Halbmesser sich dem Beobachter darbietet, die Entfernung des Centralkörpers und seine Parallaxe ableiten.²⁸

Wie die Bestimmung der Parallaxe uns über die Abstände einer geringen Zahl von Fixsternen und über die ihnen anzuweisende Stelle im Weltraume belehrt; so leitet die Kenntniß des Maaßes und der Richtung eigener Bewegung, d. h. der Veränderungen, welche die relative Lage selbstleuchtender Gestirne erfährt, auf zwei von einander abhängige Probleme: die der Bewegung des Sonnensystems²⁹ und der Lage des Schwerpunkts des ganzen Fixsternhimmels. Was sich bisher nur sehr unvollständig auf Zahlenverhältnisse zurückführen läßt, ist schon deshalb nicht geeignet den ursächlichen Zusammenhang mit Klarheit zu offenbaren. Von den beiden eben genannten Problemen hat nur das erste, besonders nach Argelander's trefflichen Untersuchungen, mit einem gewissen Grade befriedigender Bestimmtheit gelöst werden können; das zweite, mit vielem Scharfsinn von Mädler behandelt, entbehrt, bei dem Spiel so vieler sich ausgleichender Kräfte, nach dem eigenen Geständniß dieses Astronomen³⁰ in der unternommenen Lösung, „aller Evidenz eines vollständigen, wissenschaftlich genügenden Beweises“.

Wenn sorgfältig abgezogen wird, was dem Vorrücken der Nachtgleichen, der Nutation der Erdbachse, der Abirrung des Lichts und einer durch den Umlauf um die Sonne erzeugten parallactischen Veränderung angehört; so ist in der übrig bleibenden jährlichen Bewegung der Fixsterne noch immer zugleich das enthalten, was die Folge der Translation des ganzen Sonnensystems im Weltraume und die Folge der wirklichen Eigenbewegung der Fixsterne ist. In der herrlichen Arbeit Bradley's über die Nutation, in seiner großen Abhandlung vom Jahre 1748, findet sich die erste Ahndung der Translation des Sonnensystems und gewissermaßen auch die Angabe der vorzüglichsten Beobachtungsmethode. „Wenn man erkennt“, heißt es dort ³¹, „daß unser Planetensystem seinen Ort verändert im absoluten Raume, so kann daraus in der Zeitfolge eine scheinbare Variation in der Angular-Distanz der Fixsterne sich ergeben. Da nun in diesem Falle die Position der uns näheren Gestirne mehr als die der entfernteren theilhaftig ist; so werden die relativen Stellungen beider Classen von Gestirnen zu einander verändert scheinen, obgleich eigentlich alle unbewegt geblieben sind. Wenn dagegen unser Sonnensystem in Ruhe ist und einige Sterne sich wirklich bewegen, so werden sich auch ihre scheinbaren Positionen verändern: und zwar um so mehr, als die Bewegungen schneller sind, als die Sterne in einer günstigen Lage und in kleinerer Entfernung von der Erde sich befinden. Die Veränderung der relativen Position kann von einer so großen Zahl von Ursachen abhängen, daß vielleicht viele Jahrhunderte hingehen werden, ehe man das Gesekliche erkennen wird.“

Nachdem seit Bradley bald die bloße Möglichkeit, bald die größere oder geringere Wahrscheinlichkeit der Bewegung des Sonnensystems in den Schriften von Tobias Mayer, Lambert und Lalande erörtert worden war, hatte William Herschel das Verdienst zuerst die Meinung durch wirkliche Beobachtung (1783, 1805 und 1806) zu befestigen. Er fand, was durch viele spätere und genauere Arbeiten bestätigt und näher begrenzt worden ist: daß unser Sonnensystem sich nach einem Punkte hinbewegt, welcher nahe dem Sternbild des Hercules liegt, in $\text{R}A. 260^{\circ} 44'$ und nördlicher Decl. $26^{\circ} 16'$ (auf 1800 reducirt). Argelander fand (aus Vergleichung von 319 Sternen und mit Beachtung von Lundsahl's Untersuchungen) für 1800: $\text{R}A. 257^{\circ} 54',1$, Decl. $+ 28^{\circ} 49',2$; für 1850: $\text{R}A. 258^{\circ} 23',5$, Decl. $+ 28^{\circ} 45',6$; Otto Struve (aus 392 Sternen) für 1800: $\text{R}A. 261^{\circ} 26',9$, Decl. $+ 37^{\circ} 35',5$; für 1850: $261^{\circ} 52',6$, Decl. $37^{\circ} 33',0$. Nach Gauß³² fällt die gesuchte Stelle in ein Viereck, dessen Endpunkte sind: $\text{R}A. 258^{\circ} 40'$, Decl. $30^{\circ} 40'$; $258^{\circ} 42' + 30^{\circ} 57'$; $259^{\circ} 13' + 31^{\circ} 9'$; $260^{\circ} 4' + 30^{\circ} 32'$. Es blieb noch übrig zu versuchen, welches Resultat man erhalten würde, wenn man allein solche Sterne der südlichen Hemisphäre anwendete, die in Europa nie über den Horizont kommen. Dieser Untersuchung hat Galloway einen besonderen Fleiß gewidmet. Er hat sehr neue Bestimmungen (1830) von Johnson auf St. Helena und von Henderson am Vorgebirge der guten Hoffnung mit alten Bestimmungen von Lacaille und Bradley (1750 und 1757) verglichen. Das Resultat³³ ist gewesen (für 1790) $\text{R}A. 260^{\circ} 0'$, Decl. $34^{\circ} 23'$; also für 1800 und 1850: $260^{\circ} 5' + 34^{\circ} 22'$

und $260^{\circ} 33' + 34^{\circ} 20'$. Diese Uebereinstimmung mit den Resultaten aus den nördlichen Sternen ist überaus befriedigend.

Ist demnach die Richtung der fortschreitenden Bewegung unseres Sonnensystems innerhalb mäßiger Grenzen bestimmt worden, so entsteht sehr natürlich die Frage: ob die Fixsternwelt, gruppenweise vertheilt, nur aus neben einander bestehenden Partial-Systemen zusammengesetzt sei; oder ob eine allgemeine Beziehung, ein Kreifen aller selbstleuchtenden Himmelskörper (Sonnensysteme) um einen, entweder mit Masse ausgefüllten oder leeren, unausgefüllten Schwerpunkt gedacht werden müsse. Wir treten hier in das Gebiet bloßer Vermuthungen: solcher, denen man zwar eine wissenschaftliche Form geben kann, die aber keinesweges, bei der Unvollständigkeit des vorliegenden Materials von Beobachtungen und Analogien, zu der Evidenz führen können, deren sich andere Theile der Astronomie erfreuen. Einer gründlichen mathematischen Behandlung solcher schwer lösbaren Probleme steht besonders entgegen unsere Unkenntniß der Eigenbewegung einer grenzenlosen Menge sehr kleiner Sterne ($10^m - 14^m$), welche vornehmlich in dem so wichtigen Theile der Sternschicht, der wir angehören, in den Ringen der Milchstraße, zwischen hellleuchtenden zerstreut erscheinen. Die Betrachtung unserer Planetenkreise, in welchen man von den kleinen Partial-Systemen der Monde des Jupiter, des Saturn und des Uranus zu dem höheren, dem allgemeinen Sonnensysteme, aufsteigt, hat leicht zu dem Glauben verleitet: daß man sich die Fixsterne auf eine analoge Weise, in viele einzelne Gruppen getheilt und durch

weite Zwischenräume geschieden, wiederum (in höherer Beziehung solcher Gruppen gegen einander) der überwiegenden Anziehungskraft eines großen Centralkörpers (einer einzigen Weltsonne) unterworfen denken könne.³⁴ Die hier berührte, auf die Analogie unseres Sonnensystems gestützte Schlussfolge ist aber durch die bisher beobachteten Thatsachen widerlegt. In den vielfachen Sternen kreisen zwei oder mehrere selbstleuchtende Gestirne (Sonne) nicht um einander, sondern um einen weit außer ihnen liegenden Schwerpunkt. Allerdings findet in unserem Planetensysteme in so fern etwas ähnliches statt, als die Planeten sich auch nicht eigentlich um den Mittelpunkt des Sonnenkörpers selbst, sondern um den gemeinschaftlichen Schwerpunkt aller Massen des Systems bewegen. Dieser gemeinsame Schwerpunkt aber fällt, nach der relativen Stellung der großen Planeten Jupiter und Saturn, bald in den körperlichen Umfang der Sonne, bald (und dieser Fall tritt häufiger ein) außerhalb dieses Umfanges.³⁵ Der Schwerpunkt, welcher in den Doppelsternen leer ist, ist demnach im Sonnensysteme bald leer, bald mit Materie erfüllt. Was man über die Möglichkeit der Annahme eines dunkeln Centralkörpers im Schwerpunkt der Doppelsterne, oder ursprünglich dunkler, aber schwach durch fremdes Licht erleuchteter, um sie kreisender Planeten ausgesprochen; gehört in das vielfach erweiterte Reich der mythischen Hypothesen.

Ernster und einer gründlichen Untersuchung würdiger ist die Betrachtung: daß, unter der Voraussetzung einer Kreisbewegung sowohl für unser ganzes, seinen Ort veränderndes Sonnensystem als für alle Eigenbewegungen der so verschieden entfernten Fixsterne, das Centrum

der Kreisbewegungen 90° von dem Punkte entfernt liegen müsse³⁶, nach welchem unser Sonnensystem sich hinbewegt. In dieser Ideenverbindung wird die Lage der mit starker oder sehr schwacher Eigenbewegung begabten Sterne von großem Moment. Argelander hat mit Vorsicht und dem ihm eigenen Scharfsinn den Grad der Wahrscheinlichkeit geprüft, mit der man in unserer Sternsicht ein allgemeines Centrum der Attraction in der Constellation des Perseus³⁷ suchen könne. Mädler, die Annahme der Existenz eines zugleich an Masse überwiegenden und den allgemeinen Schwerpunkt ausfüllenden Centralkörpers verwerfend, sucht den Schwerpunkt allein in der Plejaden-Gruppe und zwar in der Mitte dieser Gruppe, in oder nahe³⁸ dem hellen Stern η Tauri (Alcyone). Es ist hier nicht der Ort die Wahrscheinlichkeit oder nicht hinlängliche Begründung³⁹ einer solchen Hypothese zu erörtern. Dem so ausgezeichnet thätigen Director der Sternwarte zu Dorpat bleibt das Verdienst, bei seiner mühevollen Arbeit die Position und Eigenbewegung von mehr als 800 Fixsternen geprüft, und zugleich Untersuchungen angeregt zu haben, welche, wenn sie auch nicht sicher zur Lösung des großen Problems selbst führen, doch geeignet sind Licht über verwandte Gegenstände der physischen Astronomie zu verbreiten.

Anmerkungen.

¹ (S. 263.) Encke, Betrachtungen über die Anordnung des Sternsystems 1844 S. 12 (Kosmos Bd. III. S. 36); Mädler, Astr. S. 445.

² (S. 265.) Halley in den Philos. Transact. for 1717—1719 Vol. XXX. p. 736. Die Betrachtung bezog sich aber bloß auf die Variationen in der Breite; Jacques Cassini fügte zuerst Variationen in der Länge hinzu (Arago im Annuaire pour 1842 p. 387).

³ (S. 266.) Delambre, Hist. de l'Astr. moderne T. II. p. 658; derselbe in der Hist. de l'Astr. au 18^{me} siècle p. 448.

⁴ (S. 266.) Philos. Transact. Vol. LXXIII. p. 138.

⁵ (S. 267.) Bessel im Jahrbuch von Schumacher für 1839 S. 38; Arago, Annuaire pour 1842 p. 389.

⁶ (S. 267.) S. über α Cent. Henderson und Maclear in den Memoirs of the Astron. Soc. Vol. XI. p. 61 und Piazz Smyth in den Edinb. Transact. Vol. XVI. 447. Die Eigenbewegung des Arcturus, $2''$,25 (Baily in denselben Memoirs Vol. V. p. 165), kann, als die eines sehr hellen Sternes, im Vergleich mit Aldebaran: $0''$,185 (Mädler, Centralsonne S. 11), und α Lyrae: $0''$,400, groß genannt werden. Unter den Sternen erster Größe macht α Centauri mit der sehr starken Eigenbewegung $3''$,58 eine sehr merkwürdige Ausnahme. Die eigene Bewegung des Doppelstern-Systems des Schwans beträgt nach Bessel (Schum. Astr. Nachr. Bd. XVI. S. 93) $5''$,123.

⁷ (S. 267.) Schumacher's Astr. Nachr. No. 455.

⁸ (S. 267.) N. a. D. No. 618 S. 276. D'Arrest gründet das Resultat auf Vergleichen von Lacaille (1750) mit Brisbane (1825) und von Brisbane mit Taylor (1835). Der Stern 2151 Puppis des Schiffes hat Eigenbewegung $7''$,871 und ist 6^m (Maclear in Mädler's Untersf. über die Fixstern-Systeme Th. II. S. 5).

⁹ (S. 267.) Schum. Astr. Nachr. No. 661 S. 201.

¹⁰ (S. 268.) N. a. D. No. 514—516.

¹¹ (S. 269.) Struve, Études d'Astr. stellaire, Texte p. 47, Notes p. 26 und 51—57; Sir John Herschel, Outl. § 859 und 860.

¹² (S. 269.) Origenes in Gronov. Thesaur. T. X. p. 271.

¹³ (S. 270.) Laplace, Expos. du Syst. du Monde 1824 p. 395. Lambert zeigt in den kosmologischen Briefen eine auffallende Neigung zur Annahme großer dunkler Weltkörper.

¹⁴ (S. 270.) Mädler, Untersuch. über die Fixstern-Systeme Th. II. (1848) S. 3 und dessen Astronomie. S. 416.

¹⁵ (S. 270.) Vergl. Kosmos Bd. III. S. 96 und 130; Laplace in Zach's Allg. geogr. Ephem. Bd. IV. S. 1; Mädler, Astr. S. 393.

¹⁶ (S. 271.) Opere di Galileo Galilei Vol. XII. Milano 1811 p. 206. Diese denkwürdige Stelle, welche die Möglichkeit und das Project einer Messung ausdrückt, ist von Arago aufgefunden worden; s. Annuaire pour 1842 p. 382.

¹⁷ (S. 272.) Bessel in Schumacher's Jahrb. für 1839 S. 5 und 11.

¹⁸ (S. 273.) Struve, Astr. stell. p. 104.

¹⁹ (S. 274.) Arago in der Connaissance des tems pour 1834 p. 281: »Nous observâmes avec beaucoup de soin, Mr. Mathieu et moi, pendant le mois d'août 1812 et pendant le mois de novembre suivant, la hauteur angulaire de l'étoile au-dessus de l'horizon de Paris. Cette hauteur, à la seconde époque, ne surpasse la hauteur angulaire à la première que de 0'',66. Une parallaxe absolue d'une seule seconde aurait nécessairement amené entre ces deux hauteurs une différence de 1'',2. Nos observations n'indiquent donc pas que le rayon de l'orbite terrestre, que 39 millions de lieues soient vus de la 61^e du Cygne sous un angle de plus d'une demi-seconde. Mais une base vue perpendiculairement soutend un angle d'une demi-seconde quand on en est éloigné de 412 mille fois sa longueur. Donc la 61^e du Cygne est au moins à une distance de la Terre égale à 412 mille fois 39 millions de lieues.«

²⁰ (S. 274.) Bessel veröffentlichte in Schum. Jahrb.

1839 S. 39—49 und in den Astr. Nachr. No. 366 das Resultat $0'',3136$ als eine erste Annäherung. Sein schließliches späteres Resultat war $0'',3483$ (Astr. Nachr. No. 402 in Bd. XVII. S. 274). Peters fand durch eigene Beobachtung fast identisch $0'',3490$ (Struve, Astr. stell. p. 99). Die Aenderung, welche nach Bessel's Tode Prof. Peters mit der Bessel'schen Berechnung der durch das Königsberger Heliumeter erhaltenen Winkelmessungen gemacht hat, beruht darauf, daß Bessel (Astr. Nachr. Bd. XVII. S. 267) versprach den Einfluß der Temperatur auf die Resultate des Heliumeters einer nochmaligen Untersuchung zu unterwerfen. Das hat er allerdings auch theilweise in dem 1ten Bande seiner Astronomischen Untersuchungen gethan, er hat aber die Temperatur-Correction nicht auf Parallaxen-Beobachtungen angewandt. Diese Anwendung ist von Peters (Ergänzungsheft zu den Astr. Nachr. 1849 S. 56) geschehen, und dieser ausgezeichnete Astronom findet durch die Temperatur-Correctionen $0'',3744$ statt $0'',3483$.

²¹ (S. 274.) Diese $0'',3744$ geben nach Argelander: Abstand des Doppelsterns 61 Cygni von der Sonne 550900 mittlere Abstände der Erde von der Sonne oder 11394000 Millionen Meilen; eine Distanz, die das Licht in 3177 mittleren Tagen durchläuft. Durch die 3 auf einander folgenden Angaben der Bessel'schen Parallaxen: $0'',3136$; $0'',3483$ und $0'',3744$, ist uns (scheinbar) der berühmte Doppelstern allmählig näher gekommen, in Lichtwegen von 10, $9\frac{1}{4}$ und $8\frac{7}{10}$ Jahren.

²² (S. 274.) Sir John Herschel, Outlines p. 545 und 551. Mädler (Astr. S. 425) giebt für α Cent. statt $0'',9128$ die Parallaxe $0'',9213$.

²³ (S. 274.) Struve, Stell. compos. Mens. microm. p. CLXIX—CLXXII. Airy hält die Parallaxe von α Lyrae, welche Peters schon bis $0'',1$ vermindert hat, für noch kleiner: d. h. für zu gering, um für unsere jetzigen Instrumente meßbar zu sein. (Mem. of the Royal Astr. Soc. Vol. X. p. 270.)

²⁴ (S. 274.) Struve über Micrometer-Messungen im großen Refractor der Dorpater Sternwarte (Oct. 1839) in Schum. Astr. Nachr. No. 396 S. 178.

²⁵ (S. 275.) Peters in Struve, Astr. stell. p. 100.

²⁶ (S. 275.) A. a. D. p. 101.

²⁷ (S. 276.) Vergl. über das Verhältniß der Größe eigener

Bewegung zur Nähe der hellleuchtendsten Sterne Struve, *Stell. compos. Mensurae microm.* p. CLXIV.

²⁸ (S. 278.) Savary in der *Connaissance des tems* pour 1830 p. 56—69 und p. 163—171, und Struve a. a. D. p. CLXIV.

²⁹ (S. 278.) *Kosmos* Bd. I. S. 150 und 414.

³⁰ (S. 278.) Mädler, *Astronomie* S. 414.

³¹ (S. 279.) Arago hat (*Annuaire pour 1842* p. 383) zuerst auf diese merkwürdige Stelle Bradley's aufmerksam gemacht. Vergl. in demselben *Annuaire* den Abschnitt über die Translation des ganzen Sonnensystems p. 389—399.

³² (S. 280.) Nach einem Briefe an mich, s. Schum. *Astr. Nachr.* No. 622 S. 348.

³³ (S. 280.) Galloway on the Motion of the Solar System, in den *Philos. Transact.* 1847 p. 98.

³⁴ (S. 282.) Von dem Werth und Unwerth solcher Ansichten handelt Argelander in der Schrift: über die eigene Bewegung des Sonnensystems, hergeleitet aus der eigenen Bewegung der Sterne, 1837 S. 39.

³⁵ (S. 282.) Vergl. *Kosmos* Bd. I. S. 149 (Mädler, *Astr.* S. 400).

³⁶ (S. 283.) Argelander a. a. D. S. 42; Mädler, *Centralsonne* S. 9 und *Astr.* S. 403.

³⁷ (S. 283.) Argelander a. a. D. S. 43 und in Schum. *Astr. Nachr.* No. 566. Nicht durch numerische Untersuchungen geleitet, sondern nach phantasiereichen Abhandlungen hatten früh schon, Kant den Sirius, Lambert den Nebelstern im Gürtel des Orion für den Centralkörper unserer Sternensicht erklärt. Struve, *Astr. stell.* p. 17 no. 19.

³⁸ (S. 283.) Mädler, *Astr.* S. 380, 400, 407 und 414; dessen *Centralsonne* 1846 S. 44—47; dessen Untersuchungen über die Fixstern-Systeme Th. II. 1848 S. 183—185. (Alcyone liegt $N\lambda. 54^{\circ} 30'$, $Decl. 23^{\circ} 36'$ für das Jahr 1840.) Wäre die Parallaxe der Alcyone wirklich $0''.0065$; so würde ihre Entfernung $31\frac{1}{2}$ Millionen Halbmesser der Erdbahn betragen, sie also 50mal entfernter von uns sein, als nach Bessel's ältester Bestimmung der Abstand des Doppelsterns 61 Cygni ist. Das Licht, welches in $8^{\circ} 18',2$ von der Sonne zur Erde kommt, würde dann 500 Jahre

von der Alcyone zur Erde brauchen. Die Phantasie der Griechen gefiel sich in wilden Schätzungen von Fallhöhen. In des Hesiodus Theogonia v. 722—725 heißt es vom Sturz der Titanen in den Tartarus: „wenn neun Tag' und Nächte dereinst ein eherner Amboss fiele vom Himmel herab, am zehnten käm' er zur Erde“ Der Fallhöhe in 777600 Zeitsecunden entsprechen für den Amboss 77356 geogr. Meilen (mit Rücksicht auf die, in planetarischen Entfernungen starke Abnahme der Anziehungskraft der Erde nach Galle's Berechnung), also das $1\frac{1}{2}$ fache der Entfernung des Mondes von der Erde. Aber nach Ilias I, 592 fiel Hephästos schon in Einem Tage auf Lemnos herab, „und athmete nur noch ein wenig“. Die Länge der vom Olymp zur Erde herabhängenden Kette, an der alle Götter versuchen sollen den Zeus herabzuziehen (Ilias VIII, 18), bleibt unbestimmt; es ist nicht ein Bild der Himmelsöhe, sondern der Stärke und Allmacht Jupiters.

³⁹ (S. 283.) Vergl. die Zweifel von Peters in Schum. Astr. Nachr. 1849 S. 661 und Sir John Herschel in den Outl. of Astr. p. 589: »In the present defective state of our knowledge respecting the proper motion of the smaller stars, we cannot but regard all attempts of the kind as to a certain extent premature, though by no means to be discouraged as forerunners of something more decisive.«

VI.

Die vielfachen oder Doppelsterne. — Ihre Bahn und ihr gegenseitiger Abstand. — Umlaufszeit von zwei Sonnen um einen gemeinschaftlichen Schwerpunkt.

Wenn man in den Betrachtungen über die Fixsternsysteme von den gehandeten allgemeineren, höheren, zu den speciellen, niederen, herabsteigt; so gewinnt man einen festeren, zur unmittelbaren Beobachtung mehr geeigneten Boden. In den vielfachen Sternen, zu denen die binären oder Doppelsterne gehören, sind mehrere selbstleuchtende Weltkörper (Sonnen) durch gegenseitige Anziehung mit einander verbunden, und diese Anziehung ruft nothwendig Bewegungen in geschlossenen krummen Linien hervor. Ehe man durch wirkliche Beobachtung den Umlauf der Doppelsterne ¹ erkannte, waren solche Bewegungen in geschlossenen Curven nur in unserem planetenreichen Sonnensystem bekannt. Auf diese scheinbare Analogie wurden vorzeitig Schlüsse gegründet, die lange auf Irrwege leiten mußten. Da man mit dem Namen Doppelstern jedes Sternpaar bezeichnete, in welchem eine sehr große Nähe dem unbewaffneten Auge die Trennung der beiden Sterne nicht gestattet (wie in Castor, α Lyrae, β Orionis, α Centauri); so mußte diese Benennung sehr natürlich zwei Classen von Sternpaaren begreifen: solche die durch ihre zufällige

Stellung in Beziehung auf den Standpunkt des Beobachters einander genähert scheinen, aber ganz verschiedenen Abständen und Sternschichten zugehören; und solche, welche, einander näher gerückt, in gegenseitiger Abhängigkeit oder Attraction und Wechselwirkung zu einander stehen und demnach ein eigenes, partielles Sternsystem bilden. Die ersteren nennt man nach nun schon langer Gewohnheit optische, die zweite Classe physische Doppelsterne. Bei sehr großer Entfernung und bei Langsamkeit der elliptischen Bewegung können mehrere der letzteren mit den ersteren verwechselt werden. Alcor, mit dem die arabischen Astronomen sich viel beschäftigt haben, weil der kleine Stern bei sehr reiner Luft und scharfen Gesichtorganen dem bloßen Auge sichtbar wird, bildet (um hier an einen sehr bekannten Gegenstand zu erinnern) mit ζ im Schwanz des Großen Bären im weitesten Sinne des Worts eine solche optische Verbindung ohne nähere physische Abhängigkeit. Von Schwierigkeit des Trennens, welche dem unbewaffneten Auge darbieten die sehr ungleiche Licht-Intensität nahe gelegener Sterne, der Einfluß der Ueberstrahlung und der Sternschwänze, wie die organischen Fehler, die das undeutliche Sehen hervorbringen, habe ich schon oben im 2ten und 3ten Abschnitte gehandelt.²

Galilei, ohne die Doppelsterne zu einem besonderen Gegenstande seiner telescopischen Beobachtungen zu machen (woran ihn auch die große Schwäche seiner Vergrößerungen würde gehindert haben), erwähnt in einer berühmten, schon von Arago bezeichneten Stelle der *Giornata terza* seiner Gespräche den Gebrauch, welchen die Astronomen von optischen Doppelsternen (*quando si trovasse nel telescopio*

qualche picciolissima stella, vicinissima ad alcuna delle maggiori) zur Auffindung einer Fixstern-Parallaxe machen könnten.³ Bis in die Mitte des vorigen Jahrhunderts waren in den Sternverzeichnissen kaum 20 Doppelsterne aufgeführt, wenn man diejenigen ausschließt, welche weiter als 32" von einander abstehen; jetzt, hundert Jahre später, sind (Dank sei es hauptsächlich den großen Arbeiten von Sir William Herschel, Sir John Herschel und Struve!) in beiden Hemisphären an 6000 aufgefunden. Zu den ältesten⁴ beschriebenen Doppelsternen gehören: ζ Ursae maj. (7 Sept. 1700 von Gottfried Kirch), α Centauri (1709 von Feuillée), γ Virginis (1718), α Geminorum (1719), 61 Cygni (1753, wie die beiden vorigen, von Bradley nach Distanz und Richtungswinkel beobachtet), ρ Ophiuchi, ζ Cancri Es vermehrten sich allmählig die aufgezählten Doppelsterne: von Flamsteed an, der sich eines Micrometers bediente, bis zum Sternecatalog von Tobias Mayer, welcher 1756 erschien. Zwei scharfsinnig ahnende und combinirende Denker, Lambert („Photometria“ 1760; „Kosmologische Briefe über die Einrichtung des Weltbaues“ 1761) und John Michell (1767), beobachteten nicht selbst Doppelsterne, verbreiteten aber zuerst richtige Ansichten über die Attractions-Beziehungen der Sterne in partiellen binären Systemen. Lambert wagte wie Kepler die Vermuthung, daß die fernern Sonnen (Fixsterne) wie die unsrige von dunkeln Weltkörpern, Planeten und Cometen, umgeben seien; von den einander nahe stehenden Fixsternen aber glaubte⁵ er, so sehr er auch sonst zur Annahme dunkler Centralkörper geneigt scheint, „daß sie in einer nicht zu langen Zeit eine Revolution um ihren gemeinschaftlichen

Schwerpunkt vollendeten“. Michell⁶, der von Kant's und Lambert's Ideen keine Kenntniß hatte, wandte zuerst und mit Scharfsinn die Wahrscheinlichkeits-Rechnung auf enge Sterngruppen, besonders auf vielfache Sterne, binäre und quaternäre, an; er zeigte, wie 500000 gegen 1 zu wetten sei, daß die Zusammenstellung von 6 Hauptsternen der Plejaden nicht vom Zufalle herrühre, daß vielmehr ihre Gruppierung in einer inneren Beziehung der Sterne gegen einander gegründet sein müsse. Er ist der Existenz von leuchtenden Sternen, die sich um einander bewegen, so gewiß, daß er diese partiellen Sternsysteme zu sinnreicher Lösung einiger astronomischen Aufgaben anzuwenden vorschlägt.⁷

Der Manheimer Astronom Christian Mayer hat das große Verdienst, auf dem sicheren Wege wirklicher Beobachtungen die Doppelsterne zuerst (1778) zu einem besonderen Ziele seiner Bestrebungen erhoben zu haben. Die unglücklich gewählte Benennung von Fixstern-Trabanten und die Beziehungen, welche er zwischen Sternen zu erkennen glaubte, die von Arcturus $2^{\circ} 1/2$ bis $2^{\circ} 55'$ abstehen, setzten ihn bitteren Angriffen seiner Zeitgenossen, und unter diesen dem Tadel des großen und scharfsinnigen Mathematikers Nicolaus Fuss, aus. Das Sichtbar-Werden dunkler planetarischer Körper in reflectirtem Lichte war bei so ungeheurer Entfernung allerdings unwahrscheinlich. Man achtete nicht auf die Resultate sorgfältig angestellter Beobachtungen, weil man die systematische Erklärung der Erscheinungen verwarf; und doch hatte Christian Mayer in einer Vertheidigungsschrift gegen den Pater Maximilian Hell, Director der kaiserlichen Sternwarte zu Wien, ausdrücklich erklärt: „daß die kleinen Sterne, welche den großen so nahe

stehen, entweder erleuchtete, an sich dunkle Planeten; oder daß beide Weltkörper, der Hauptstern und sein Begleiter, zwei um einander kreisende, selbstleuchtende Sonnen seien.“ Das Wichtige von Christian Mayer's Arbeit ist lange nach seinem Tode von Struve und Mädler dankbar und öffentlich anerkannt worden. In seinen beiden Abhandlungen: Vertheidigung neuer Beobachtungen von Fixsterntrabanten (1778) und *Diss. de novis in coelo sidero phaenomenis* (1779) sind 80 von ihm beobachtete Sternpaare beschrieben, unter denen 67 einen geringeren Abstand als 32" haben. Die meisten derselben sind von Christian Mayer neu entdeckt durch das vortreffliche achtsüßige Fernrohr des Manheimer Mauerquadranten; „manche gehören noch jetzt zu den schwierigsten Objecten, welche nur kräftige Instrumente darzustellen vermögen: wie ρ und γ Herculis, ϵ 5 Lyrae und ω Piscium.“ Mayer maß freilich nur am Meridian-Instrumente (wie man aber noch lange nach ihm gethan) Abstände in Rectascension und Declination, und wies aus seinen wie aus den Beobachtungen früherer Astronomen Positions-Veränderungen nach, von deren numerischem Werthe er irrigerweise nicht abzog, was (in einzelnen Fällen) der eigenen Bewegung der Sterne angehörte.⁸

Diesen schwachen, aber denkwürdigen Anfängen folgte Wilhelm Herschel's Riesenarbeit über die vielfachen Sterne. Sie umfaßt eine lange Periode von mehr als 25 Jahren. Denn wenn auch das erste Verzeichniß von Herschel's Doppelsternen vier Jahre später als Christian Mayer's Abhandlung über denselben Gegenstand veröffentlicht wurde; so reichen des Ersteren Beobachtungen doch bis 1779, ja,

wenn man die Untersuchungen über das Trapezium im großen Nebelfleck des Orion hinzurechnet, bis 1776 hinauf. Fast alles, was wir heute von der vielfältigen Gestaltung der Doppelsterne wissen, wurzelt ursprünglich in Sir William Herschel's Arbeit. Er hat in den Catalogen von 1782, 1783 und 1804 nicht bloß 846, meist allein von ihm entdeckte, in Position und Distanz bestimmte Doppelsterne aufgestellt⁹; sondern, was weit wichtiger als die Vermehrung der Anzahl ist, er hat seinen Scharfsinn und Beobachtungsgeist auch schon an allem dem geübt, was sich auf die Bahn, die vermuthete Umlaufszeit, auf Helligkeit, Farben-Contrast, und Classification nach Größe der gegenseitigen Abstände bezieht. Phantastereich und doch immer mit großer Vorsicht fortschreitend, sprach er sich erst im Jahr 1794, indem er optische und physische Doppelsterne unterschied, vorläufig über die Natur der Beziehung des größeren Sterns zu seinem kleineren Begleiter aus. Den ganzen Zusammenhang der Erscheinungen entwickelte er erst neun Jahre später in dem 93ten Bande der *Philosophical Transactions*. Es wurde nun der Begriff von partiellen Sternsystemen festgesetzt, in denen mehrere Sonnen um ihren gemeinschaftlichen Schwerpunkt kreisen. Das mächtige Walten von Anziehungskräften, das in unserem Sonnensystem sich bis zum Neptun in 30 Erdweiten (622 Millionen geogr. Meilen) erstreckt, ja durch Anziehung der Sonne den großen Cometen von 1680 in der Entfernung von 28 Neptunweiten (d. i. von 853 Erdweiten oder 17700 Millionen geogr. Meilen) zum Umkehren zwingt; offenbart sich auch in der Bewegung des Doppelsterns 61 des Schwans, welcher 18240 Neptunweiten (550900

Erdweiten oder 11394000 Millionen geogr. Meilen), bei einer Parallaxe von $0'',3744$, von der Sonne entfernt ist. Wenn aber auch Sir William Herschel die Ursachen und den allgemeinen Zusammenhang der Erscheinungen in großer Klarheit erkannte; so waren doch in dem ersten Jahrzehent des 19ten Jahrhunderts die Positionswinkel, welche sich aus den eigenen Beobachtungen und aus den nicht sorgfältig genug benutzten älteren Sternatalogen ergaben, an zu kurze und allzu nahe Epochen gebunden, als daß die einzelnen numerischen Verhältnisse der Umlaufzeiten oder Bahn-Elemente eine volle Sicherheit gewähren könnten. Sir John Herschel erinnert selbst an die so unsicheren Angaben der Umlaufzeiten von α Geminorum (334 Jahre statt nach Mädler¹⁰ 520); von γ Virginis (708 statt 169); und von γ Leonis (1424 des großen Catalogs von Struve), einem prachtvollen Sternpaar, goldfarben und röthlich grün (1200 Jahre).

Nach William Herschel haben mit bewundernswürdiger Thätigkeit, und durch vervollkommnete Instrumente (besonders durch Micrometer-Apparate) unterstützt, die eigentlichen specielleren Grundlagen eines so wichtigen Zweiges der Astronomie Struve der Vater (1813—1842) und Sir John Herschel (1819—1838) gelegt. Struve veröffentlichte sein erstes Dorpater Verzeichniß von Doppelsternen (796 an der Zahl) im Jahre 1820. Demselben folgte ein zweites 1824 mit 3112 Doppelsternen bis 9ter Größe in Abständen unterhalb $32''$, von welchen nur etwa $\frac{1}{6}$ früher gesehen worden war. Um diese Arbeit zu vollbringen, wurden im großen Refractor von Fraunhofer an 120000 Fixsterne untersucht. Struve's drittes Verzeichniß vielfacher

Sterne ist von 1837 und bildet das wichtige Werk: *Stellarum compositarum Mensurae micrometricae*.¹¹ Es enthält, da mehrere, unsicher beobachtete Objecte mit Sorgfalt ausgeschlossen wurden, 2787 Doppelsterne.

Diese Zahl ist wiederum durch Sir John Herschel's Beharrlichkeit während seines vierjährigen, für die genaueste topographische Kenntniß des südlichen Himmels Epoche machenden Aufenthalts in Feldhausen am Vorgebirge der guten Hoffnung mit mehr als 2100, bis auf wenige Ausnahmen bisher unbeobachteten Doppelsternen bereichert worden.¹² Alle diese afrikanischen Beobachtungen sind durch ein 20füßiges Spiegeltelescop gemacht, auf 1830 reducirt, und an gereicht den 6 Catalogen, welche, 3346 Doppelsterne enthaltend, Sir John Herschel der Astronomical Society zu London für den 6ten und 9ten Theil ihrer reichhaltigen Memoirs übergeben hat.¹³ In diesen europäischen Verzeichnissen sind die 380 Doppelsterne aufgeführt, welche der eben genannte berühmte Astronom 1825 gemeinschaftlich mit Sir James South beobachtet hatte.

Wir sehen in dieser historischen Entwicklung, wie die Wissenschaft in einem halben Jahrhundert allmählig zu dem Schatz gründlicher Kenntniß von partiellen, besonders binären Systemen im Weltraum gelangt ist. Die Zahl der Doppelsterne (optische und physische zusammengenommen) kann gegenwärtig mit einiger Sicherheit auf 6000 geschätzt werden: wenn eingeschlossen sind die von Vessel durch das herrliche Fraunhofer'sche Heliometer beobachteten, die von Argelander¹⁴ zu Albo (1827—1835), von Encke und Galle zu Berlin (1836 und 1839), von Preuß und Otto Struve in Pulkowa (seit dem Catalogus von 1837), von Mädler

in Dorpat und Mitchell in Cincinnati (Ohio) mit einem 17füßigen Münchner Refractor beobachteten. Wie viele von jenen 6000, für das bewaffnete Auge nahe an einander gerückten Sternen in unmittelbarer Attractions-Beziehung mit einander stehen, eigene Systeme bilden und sich in geschlossenen Bahnen bewegen, d. h. sogenannte physische (kreisende) Doppelsterne sind; ist eine wichtige, aber schwer zu beantwortende Frage. Der kreisenden Begleiter werden allmählig immer mehr entdeckt. Außerordentliche Langsamkeit der Bewegung oder die Richtung der für unser Auge projecirten Bahnfläche, in welcher der sich bewegende Stern eine der Beobachtung ungünstige Position einnimmt, lassen uns lange physische Doppelsterne den optischen, nur genähert scheinenden, beizählen. Aber nicht bloß deutlich erkannte, meßbare Bewegung ist ein Criterium; schon die von Argelander und Bessel bei einer beträchtlichen Zahl von Sternpaaren erwiesene, ganz gleiche Eigenbewegung im großen Weltraume (ein gemeinschaftliches Fortschreiten, wie das unseres ganzen Sonnengebietes: also der Erde und des Mondes, des Jupiter, des Saturn, des Uranus, des Neptun, mit ihren Trabanten) zeugt für den Zusammenhang der Hauptsterne und ihrer Begleiter, für das Verhältniß in abgeschlossenen, partiellen Systemen. Mädler hat die interessante Bemerkung gemacht: daß, während bis 1836 man unter 2640 catalogisirten Doppelsternen nur 58 Sternpaare erkannte, in denen eine Stellungsverschiedenheit mit Gewißheit beobachtet wurde, und 105, in welchen dieselbe nur für mehr oder minder wahrscheinlich gehalten werden konnte; gegenwärtig das Verhältniß der physischen Doppelsterne zu den optischen so verändert sei

zum Vortheil der ersteren, daß unter 6000 Sternpaaren man nach einer 1849 veröffentlichten Tabelle schon siebentehnhundert¹⁵ kennt, in denen sich eine gegenseitige Positions-Veränderung nachweisen läßt. Das ältere Verhältniß gab $\frac{1}{16}$, das neueste bereits $\frac{1}{9}$ für die durch beobachtete Bewegung des Hauptsterns und den Begleiter sich als physische Doppelsterne offenbarenden Weltkörper.

Ueber die verhältnißmäßige räumliche Vertheilung der binären Sternsysteme, nicht bloß in den Himmelsräumen, sondern auch nur an dem scheinbaren Himmelsgewölbe, ist numerisch noch wenig ergründet. In der Richtung gewisser Sternbilder (der Andromeda, des Bootes, des Großen Bären, des Luchses und des Orions) sind in der nördlichen Hemisphäre die Doppelsterne am häufigsten. Für die südliche Hemisphäre macht Sir John Herschel das unerwartete Resultat bekannt, „daß in dem extratropischen Theile dieser Hemisphäre die Zahl der vielfachen Sterne um vieles geringer ist als in dem correspondirenden nördlichen Theile“. Und doch sind jene anmuthigen südlichen Regionen mit einem lichtvollen 20füßigen Spiegeltelescope, das Sterne 8ter Größe bis in Abständen von $\frac{3}{4}$ Secunden trennte, unter den günstigsten atmosphärischen Verhältnissen von dem geübtesten Beobachter durchforscht worden.¹⁶

Eine überaus merkwürdige Eigenthümlichkeit der vielfachen Sterne ist das Vorkommen contrastirender Farben unter denselben. Aus 600 helleren Doppelsternen sind in Beziehung auf Farbe von Struve in seinem großen 1837 erschienenen Werke¹⁷ folgende Resultate gezogen worden: Bei 375 Sternpaaren waren beide Theile, der Hauptstern

und der Begleiter, von derselben und gleich intensiver Farbe. In 101 war nur ein Unterschied der gleichnamigen Farbe zu erkennen. Der Sternpaare mit ganz verschiedenartigen Farben waren 120, oder $\frac{1}{5}$ des Ganzen: während die Einfarbigkeit des Hauptsterns und des Begleiters sich auf $\frac{4}{5}$ der ganzen, sorgfältig untersuchten Masse erstreckte. Fast in der Hälfte jener 600 Doppelsterne waren Hauptstern und Begleiter weiß. Unter den verschiedenfarbigen sind Zusammenstellungen von Gelb und Blau (wie in ϵ Canori), und Rothgelb und Grün (wie im ternären γ Andromedae¹⁸) sehr häufig.

Arago hat zuerst (1825) darauf aufmerksam gemacht, daß die Verschiedenartigkeit der Farbe in dem binären Systeme hauptsächlich oder wenigstens in sehr vielen Fällen sich auf Complementar-Farben (auf die sich zu Weiß¹⁹ ergänzenden, sogenannten subjectiven) bezieht. Es ist eine bekannte optische Erscheinung, daß ein schwaches weißes Licht grün erscheint, wenn ein starkes (intensives) rothes Licht genähert wird; das weiße Licht wird blau, wenn das stärkere umgebende Licht gelblich ist. Arago hat aber mit Vorsicht daran erinnert, daß, wenn auch bisweilen die grüne oder blaue Färbung des Begleiters eine Folge des Contrastes ist, man doch im ganzen keinesweges das reelle Dasein grüner oder blauer Sterne läugnen könne.²⁰ Er giebt Beispiele, in denen ein hellleuchtender weißer Stern (1527 Leonis, 1768 Can. ven.) von einem kleinen blauen Stern begleitet ist; wo in einem Sternpaar (δ Serp.) beide, der Hauptstern und sein Begleiter, blau sind:²¹ er schlägt vor, um zu untersuchen, ob die contrastirende Färbung nur subjectiv sei, den Hauptstern im

Fernrohr (sobald der Abstand es erlaubt) durch einen Faden oder ein Diaphragma zu verdecken. Gewöhnlich ist nur der kleinere Stern der blaue; anders ist es aber im Sternpaar 23 Orionis (696 des Cat. von Struve p. LXXX); in diesem ist der Hauptstern bläulich, der Begleiter rein weiß. Sind oftmals in den vielfachen Sternen die verschiedenfarbigen Sonnen von, uns unsichtbaren Planeten umgeben; so müssen letztere, verschiedenartig erleuchtet, ihre weißen, blauen, rothen und grünen Tage haben.²²

So wenig, wie wir schon oben²³ gezeigt haben, die periodische Veränderlichkeit der Sterne nothwendig an die rothe oder röthliche Farbe derselben gebunden ist, eben so wenig ist Färbung im allgemeinen oder eine contrastirende Verschiedenheit der Farbentöne zwischen dem Hauptstern und dem Begleiter den vielfachen Sternen eigenthümlich. Zustände, weil wir sie häufig hervorgerufen finden, sind darum nicht die allgemein nothwendigen Bedingungen der Erscheinungen: sei es des periodischen Lichtwechsels, sei es des Kreisens in partiellen Systemen um einen gemeinschaftlichen Schwerpunkt. Eine sorgfältige Untersuchung der hellen Doppelsterne (Farbe ist noch bei Sternen 9ter Größe zu bestimmen) lehrt, daß außer dem reinen Weiß auch alle Farben des Sonnenspectrums in den Doppelsternen gefunden werden; daß aber der Hauptstern, wenn er nicht weiß ist, sich im allgemeinen dem rothen Extrem (dem der weniger refrangiblen Strahlen) nähert, der Begleiter dem violetten Extrem (der Grenze der am meisten refrangiblen Strahlen). Die röthlichen Sterne sind doppelt so häufig als die blauen und bläulichen, die weißen sind ohngefähr $2\frac{1}{2}$ mal so zahlreich als die rothen und

röthlichen. Merkwürdig ist es auch, daß gewöhnlich ein großer Unterschied der Farbe mit einem bedeutenden Unterschied in der Helligkeit verbunden ist. In zwei Sternpaaren, die wegen ihrer großen Helligkeit in starken Fernröhren bequem bei Tage gemessen werden können, in ζ Bootis und γ Leonis, besteht das erstere Paar aus 2 weißen Sternen 3^m und 4^m, das letztere aus einem Hauptstern 2^m und einem Begleiter von 3^m, 5. Man nennt diesen den schönsten Doppelstern des nördlichen Himmels, während daß α Centauri²⁴ und α Crucis am südlichen Himmel alle anderen Doppelsterne an Glanz übertreffen. Wie in ζ Bootis, bemerkt man in α Centauri und γ Virginis die seltene Zusammenstellung zweier großer Sterne von wenig ungleicher Lichtstärke.

Ueber das Veränderliche der Helligkeit in vielfachen Sternen, besonders über Veränderlichkeit der Begleiter, herrscht noch nicht einstimmige Gewißheit. Wir haben schon oben mehrmals²⁵ der etwas unregelmäßigen Veränderlichkeit des Glanzes vom gelbrothen Hauptstern α Herculis erwähnt. Auch der von Struve (1831—1833) beobachtete Wechsel der Helligkeit der nahe gleichen und gelblichen Sterne (3^m), des Doppelsternes γ Virginis und Anon. 2718, deutet vielleicht auf eine sehr langsame Achsendrehung beider Sonnen.²⁶ Ob in Doppelsternen je eine wirkliche Farbenveränderung vorgegangen sei (γ Leonis und γ Delphini?); ob in ihnen weißes Licht farbig wird, wie umgekehrt im isolirten Sirius farbiges Licht weiß geworden ist: bleibt noch unentschieden;²⁷ und wenn die bestrittenen Unterschiede sich nur auf schwache Farbentöne beziehen, so ist auf die organische Individualität der Beobachter und,

wo nicht Refractoren angewandt werden, auf den oft röhrenden Einfluß der Metallspiegel in den Telescopen Rücksicht zu nehmen.

Unter den mehrfachen Systemen finden sich: dreifache (ξ Librae, ζ Cancri, 12 Lyncis, 11 Monoc.); vierfache (102 und 2681 des Struvischen Catalogs, α Andromedae, ϵ Lyrae); eine sechsfache Verbindung in δ Orionis, dem berühmten Trapezium des großen Orion-Nebels: wahrscheinlich einem einigen physischen Attractions-System, weil die 5 kleineren Sterne ($6^m,3$; 7^m ; 8^m ; $11^m,3$ und 12^m) der Eigenbewegung des Hauptsternes ($4^m,7$) folgen. Veränderung in der gegenseitigen Stellung ist aber bisher nicht bemerkt worden.²⁸ In 2 dreifachen Sternpaaren, ξ Librae und ζ Cancri, ist die Umlaufs-Bewegung beider Begleiter mit großer Sicherheit erkannt worden. Das letztere Paar besteht aus 3 an Helligkeit wenig verschiedenen Sternen 3ter Größe, und der nähere Begleiter scheint eine 10fach schnellere Bewegung als der entferntere zu haben.

Die Zahl der Doppelsterne, deren Bahn-Elemente sich haben berechnen lassen, wird gegenwärtig zu 14 bis 16 angegeben.²⁹ Unter diesen hat ζ Herculis seit der Zeit der ersten Entdeckung schon zweimal seinen Umlauf vollendet, und während desselben (1802 und 1831) das Phänomen der scheinbaren Bedeckung eines Fixsterns durch einen anderen Fixstern dargeboten. Die frühesten Messungen und Berechnungen der Doppelstern-Bahnen verdankt man dem Fleiße von Savary (ξ Ursae maj.), Ende (70 Ophiuchi) und Sir John Herschel; ihnen sind später Bessel, Struve, Mädler, Hind, Smith und Capitän Jacob gefolgt. Savary's und Ende's Methoden fordern 4 vollständige, hinreichend weit von

einander entfernte Beobachtungen. Die kürzesten Umlaufs-Perioden sind von 30, 42, 58 und 77 Jahren: also zwischen den planetarischen Umlaufzeiten des Saturn und Uranus; die längsten, mit einiger Sicherheit bestimmten, übersteigen 500 Jahre, d. i. sie sind ohngefähr gleich dem dreimaligen Umlauf von Le Verrier's Neptun. Die Excentricität der elliptischen Doppelstern-Bahnen ist nach dem, was man bis jetzt erforscht hat, überaus beträchtlich: meist cometenartig von 0,62 (σ Coronae) bis 0,95 (α Centauri) anwachsend. Der am wenigsten excentrische innere Comet, der von Faye, hat die Excentricität 0,55: eine geringere als die Bahn der eben genannten zwei Doppelsterne. Auffallend geringere Excentricitäten bieten η Coronae (0,29) und Castor (0,22 oder 0,24) nach Mädler's und Hind's Berechnungen dar. In diesen Doppelsternen werden von den beiden Sonnen Ellipsen beschrieben, welche denen zweier der kleinen Hauptplaneten unseres Sonnensystems (den Bahnen der Pallas: 0,24; und Juno: 0,25) nahe kommen.

Wenn man mit Encke in einem binären System einen der beiden Sterne, den helleren, als ruhend betrachtet und demnach die Bewegung des Begleiters auf diesen bezieht; so ergibt sich aus dem bisher Beobachteten, daß der Begleiter um den Hauptstern einen Kegelschnitt beschreibt, in dessen Brennpunkt sich der letztere befindet: eine Ellipse, in welcher der Radius vector des umlaufenden Weltkörpers in gleichen Zeiten gleiche Flächenräume zurücklegt. Genaue Messungen von Positionswinkeln und Abständen, zu Bahnbestimmungen geeignet, haben schon bei einer beträchtlichen Zahl von Doppelsternen gezeigt, daß der Begleiter sich um den als ruhend betrachteten Hauptstern, von denselben

Gravitationskräften getrieben, bewegt, welche in unserem Sonnensystem walten. Diese feste, kaum erst seit einem Viertel-Jahrhundert errungene Ueberzeugung bezeichnet eine der großen Epochen in der Entwicklungsgeschichte des höheren kosmischen Naturwissens. Weltkörper, denen man nach altem Brauche den Namen der Fixsterne erhalten hat, ob sie gleich weder an die Himmelsdecke angeheftet noch unbewegt sind, hat man sich gegenseitig bedecken gesehen. Die Kenntniß von der Existenz partieller Systeme in sich selbst gegründeter Bewegung erweitert um so mehr den Blick, als diese Bewegungen wieder allgemeineren, die Himmelsräume belebenden, untergeordnet sind.

Bahn-Elemente von Doppelsternen.

Name.	Halbe große Axe.	Excentri- cität.	Umlaufzeit in Jahren.	Berechner.
1) ξ Ursae maj.	3'',857	0,4164	58,262	Savary 1830
	3'',278	0,3777	60,720	John Herschel Tabelle v. 1849
	2'',295	0,4037	61,300	Mädler 1847
2) ρ Ophiuchi	4'',328	0,4300	73,862	Encke 1832
3) ζ Herculis	1'',208	0,4320	30,22	Mädler 1847
4) Castor	8'',086	0,7582	252,66	John Herschel Tabelle v. 1849
	5'',692	0,2194	519,77	Mädler 1847
	6'',300	0,2405	632,27	Hind 1849
5) γ Virginis	3'',580	0,8795	182,12	John Herschel Tabelle v. 1849
	3'',863	0,8806	169,44	Mädler 1847
6) α Centauri	15'',500	0,9500	77,00	Cap. Jacob 1848

Anmerkungen.

¹ (S. 289.) Vergl. Kosmos Bd. I. S. 152—154 und 414. (Struve über Doppelsterne nach Dorpater Micro-
meter-Messungen von 1824 bis 1837 S. 11.)

² (S. 290.) Kosmos Bd. III. S. 64—67, 110—113 und
166—168. Als merkwürdige Beispiele von der Schärfe der Seh-
organe ist noch anzuführen, daß Kepler's Lehrer Möstlin mit
bloßen Augen 14, und schon einige der Alten 9 Sterne in dem
Siebengestirn mit bloßen Augen erkannten. (Mädler, Unter-
such. über die Fixstern-Systeme Th. II. S. 36.)

³ (S. 291.) Kosmos Bd. III. S. 271. Auch Dr. Gregory
von Edinburgh empfiehlt 1675 (also 33 Jahre nach Galilei's Hin-
scheiden) dieselbe parallaxische Methode; vergl. Thomas Birch,
Hist. of the Royal Soc. Vol. III. 1757 p. 225. Bradley (1748)
spielt auf diese Methode an am Ende der berühmten Abhandlung
über die Nutation.

⁴ (S. 291.) Mädler, Astr. S. 477.

⁵ (S. 291.) Arago im Annuaire pour 1842 p. 400.

⁶ (S. 292.) An Inquiry into the probable Parallax
and Magnitude of the fixed Stars, from the quan-
tity of Light which they afford us, and the particu-
lar circumstances of their situation, by the Rev. John
Michell; in den Philos. Transact. Vol. LVII. p. 234—261.

⁷ (S. 292.) John Michell a. a. O. p. 238: »If it should
hereafter be found, that any of the stars have others revolving
about them (for no satellites by a borrowed light *could pos-
sibly be visible*), we should then have the means of discover-
ing« Er läugnet in der ganzen Discussion, daß einer
der zwei kreisenden Sterne ein dunkler, fremdes Licht reflectirender
Planet sein könne, weil beide uns trotz der Ferne sichtbar werden.
Er vergleicht die Dichtigkeit beider, von denen er den größeren

den Central star nennt, mit der Dichtigkeit unserer Sonne, und bezieht das Wort Satellit nur auf die Idee des Kreisens, auf die einer wechselseitigen Bewegung; er spricht von der »greatest apparent elongation of those stars, that revolved about the others as satellites.« Ferner heißt es p. 243 und 249: »We may conclude with the highest probability (the odds against the contrary opinion being many million millions to one) that stars form a kind of system by mutual gravitation. It is highly probable in particular, and next to a certainty in general, that such double stars as appear to consist of two or more stars placed near together, are under the influence of some general law, such perhaps as gravity. . . .« (Vergl. auch Arago im *Annuaire* 1834 p. 308, *Ann.* 1842 p. 400.) Den numerischen Resultaten der Wahrscheinlichkeits-Rechnung, welche Michell angiebt, muß man einzeln keine große Sicherheit zuschreiben: da die Voraussetzungen, daß es 230 Sterne am ganzen Himmel gebe, welche an Lichtstärke dem β Capricorni, und 1500, welche der Lichtstärke der 6 größeren Plejaden gleich seien, keine Richtigkeit haben. Die geistreiche cosmologische Abhandlung von John Michell endigt mit dem sehr gewagten Versuch einer Erklärung des Funkelns der Fixsterne durch eine Art von „Pulsation in materiellen Licht-Ausstößen“: einer nicht glücklicheren als die, welche Simon Marius, einer der Entdecker der Jupiterstrabanten (*Kosmos* Bd. II. S. 357 und 509), am Ende seines *Mundus Jovialis* (1614) gegeben hatte. Michell hat aber das Verdienst darauf aufmerksam gemacht zu haben (p. 263), daß das Funkeln immer mit Farbenveränderung verbunden ist: »besides their brightness there is in the twinkling of the fixed stars a change of colour.« (*Kosmos* Bd. III. S. 122.)

⁸ (S. 293.) Struve im *Recueil des Actes de la Séance publique de l'Acad. Imp. des Sciences de St. Pétersbourg*, le 29 déc. 1832, p. 48–50; Mädler, *Astr.* S. 478.

⁹ (S. 294.) *Philos. Transact. for the year 1782* p. 40–126, for 1783 p. 112–124, for 1804 p. 87. Ueber die Begründung dieser von William Herschel beobachteten 846 Doppelsterne vergl. Mädler in Schumacher's *Jahrb. für 1839* S. 59 und desselben Untersuchungen über die Fixstern-Systeme *Lh. I.* 1847 S. 7.

¹⁰ (S. 295.) Mädler a. a. D. Th. I. S. 255. Man hat für Castor: 2 alte Beobachtungen von Bradley 1719 und 1759 (die erste gemeinschaftlich mit Pond, die zweite mit Maskelyne); 2 von Herschel dem Vater von 1779 und 1803. Für die Umlaufzeit von γ Virginis s. Mädler, Fixstern-System. Th. II. 1848 S. 234—240.

¹¹ (S. 296.) Struve, Mensurae microm. p. XL und p. 231—248. Es sind im ganzen 2641 + 146, also 2787 beobachtete Sternpaare (Mädler in Schum. Jahrb. 1839 S. 64).

¹² (S. 296.) Sir John Herschel, Astron. Observ. at the Cape of Good Hope (Capreise) p. 165—303.

¹³ (S. 296.) A. a. D. p. 167 und 242.

¹⁴ (S. 296.) Argelander: indem er eine große Zahl von Fixsternen zur sorgfältigsten Ergründung eigener Bewegung untersuchte. S. dessen Schrift: DLX Stellarum fixarum positiones mediae incunte anno 1830, ex observ. Aboae habitis (Helsingforsiae 1825). Auf 600 schlägt Mädler (Astr. S. 625) die Zahl der zu Pulkowa seit 1837 in der Nordhemisphäre des Himmels neu entdeckten vielfachen Sterne an.

¹⁵ (S. 298.) Die Zahl der Fixsterne, an denen man mit Gewisheit Eigenbewegung bemerkt hat, während man sie bei allen vermuthen kann, ist um ein geringes größer als die der Sternpaare, bei welchen Stellungsverschiedenheit beobachtet worden ist. Mädler, Astr. S. 394, 490 und 520—540. Ergebnisse durch Anwendung der Wahrscheinlichkeits-Rechnung auf diese Verhältnisse, je nachdem die gegenseitigen Abstände in den Sternpaaren 0" bis 1", 2" bis 8", oder 16" bis 32" sind; giebt Struve in Mens. microm. p. XCIV. Abstände, welche kleiner als 0",8 sind, werden geschätzt; und Versuche mit sehr nahen künstlichen Doppelsternen haben dem Beobachter die Hoffnung bestätigt, daß diese Schätzungen meist bis 0",1 sicher sind. Struve über Doppelsterne nach Dorpater Beob. S. 29.

¹⁶ (S. 298.) John Herschel, Capreise p. 166.

¹⁷ (S. 298.) Struve, Mensurae microm. p. LXXVII bis LXXXIV.

¹⁸ (S. 299.) John Herschel, Outlines of Astr. p. 579.

¹⁹ (S. 299.) Zwei Gläser, welche Complementar-Farben darstellen, dienen dazu, wenn man dieselben auf einander legt, weiß

Sonnenbilder zu geben. Mein Freund hat sich, während meines langen Aufenthalts auf der Pariser Sternwarte, dieses Mittels mit vielem Vortheil statt der Blendgläser bei Beobachtung von Sonnenfinsternissen und Sonnenflecken bedient. Man wählt: Roth mit Grün, Gelb mit Blau, Grün mit Violett. »Lorsqu' une lumière forte se trouve auprès d'une lumière faible, la dernière prend la teinte *complémentaire* de la première. C'est là le *contraste*: mais comme le rouge n'est presque jamais pur, on peut tout aussi bien dire que le rouge est complémentaire du bleu. Les couleurs voisines du Spectre solaire se substituent.« (Arago, Handschr. von 1847.)

²⁰ (S. 299.) Arago in der *Connaissance des tems* pour l'an 1828 p. 299—300; in dem *Annuaire* pour 1834 p. 246—250, pour 1842 p. 347—350. »Les exceptions que je cite, prouvent que j'avais bien raison en 1825 de n'introduire la notion physique du *contraste* dans la question des étoiles doubles qu'avec la plus grande réserve. Le bleu est la couleur réelle de certaines étoiles. Il résulte des observations recueillies jusqu' ici que le firmament est non seulement parsemé de soleils *rouges* et *jaunes*, comme le savaient les anciens, mais encore de soleils *bleus* et *verts*. C'est au tems et à des observations futures à nous apprendre si les étoiles vertes et bleues ne sont pas des soleils déjà en voie de décroissance; si les différentes nuances de ces astres n'indiquent pas que la combustion s'y opère à différens degrés; si la teinte, avec excès de rayons les plus réfrangibles, que présente souvent la petite étoile, ne tiendrait pas à la force absorbante d'une atmosphère que développerait l'action de l'étoile, ordinairement beaucoup plus brillante, qu'elle accompagne.« (Arago im *Annuaire* pour 1834 p. 295—301.)

²¹ (S. 299.) Struve (über *Doppelsterne* nach *Dorvater Beobachtungen* 1837 S. 33—36 und *Mensurae microm.* p. LXXXIII) zählt 63 Sternpaare auf, in denen beide Sterne blau oder bläulich sind und bei denen also die Farbe nicht Folge des Contrastes sein kann. Wenn man gezwungen ist die Farben-Angaben desselben Sternpaares von verschiedenen Beobachtern mit einander zu vergleichen; so wird es besonders auffallend, wie oft der Begleiter eines rothen oder gelbrothen Hauptsternes

von Einem Beobachter blau, von anderen grün genannt worden ist.

²² (S. 300.) Arago im *Annuaire pour 1834* p. 302.

²³ (S. 300.) *Kosmos* Bd. III. S. 168—172.

²⁴ (S. 301.) »This superb double star (α Cent.) is beyond all comparison the most striking object of the kind in the heavens, and consists of two individuals, both of a high ruddy or orange colour, though that of the smaller is of a somewhat more sombre and brownish cast.« Sir John Herschel, *Capreise* p. 300. Nach den schönen Beobachtungen von Capitän Jacob (Bombay Engineers, in den Jahren 1846—1848) ist aber der Hauptstern 1^m, der Begleiter 2^m,5 bis 3^m geschätzt; *Transact. of the Royal Soc. of Edinb.* Vol. XVI. 1849 p. 451.

²⁵ (S. 301.) *Kosmos* Bd. III. S. 235, 249 und 259.

²⁶ (S. 301.) Struve über Doppelst. nach *Dorp. Beob.* S. 33.

²⁷ (S. 301.) *N. a. D.* S. 36.

²⁸ (S. 302.) Mädler, *Astr.* S. 517; John Herschel, *Outl.* p. 568.

²⁹ (S. 302.) Vergl. Mädler, *Untersuch. über die Fixstern-Systeme* Th. I. S. 225—275, Th. II. S. 235—240; derselbe in der *Astr.* S. 541; John Herschel, *Outl.* p. 573.

VII.

Die Nebelflecke. — Ob alle nur ferne und sehr dichte Sternhaufen sind? — Die beiden Magellanischen Wolken, in denen sich Nebelflecke mit vielen Sternschwärmen zusammengedrängt finden. — Die sogenannten schwarzen Flecken oder Kohlenfäcke am südlichen Himmelsgewölbe.

Unter den uns sichtbaren, den Himmelraum erfüllenden Weltkörpern giebt es neben denen, welche mit Sternlicht glänzen (selbstleuchtenden oder bloß planetarisch erleuchteten; isolirt stehenden, oder vielfach gepaarten und um einen gemeinschaftlichen Schwerpunkt kreisenden Sternen) auch Massen mit milde-rem, mattem Nebelschimmer.¹ Bald als scharf begrenzte, scheibenförmige Lichtwölkchen auftretend, bald unförmlich und vielgestaltet über große Räume ergossen, scheinen diese auf den ersten Blick dem bewaffneten Auge ganz von den Weltkörpern verschieden, die wir in den letzten vier Abschnitten der Astro-
gnoste umständlich behandelt haben. Wie man geneigt ist aus der beobachteten, bisher unerklärten, Bewegung² ge-
sehener Weltkörper auf die Existenz ungesehener zu schlie-
ßen; so haben Erfahrungen über die Auflöslichkeit einer beträchtlichen Zahl von Nebelflecken in der neuesten Zeit zu
Schlußfolgen über die Nicht-Existenz aller Nebelflecke,
ja alles kosmischen Nebels im Weltraume geleitet. Mögen
jene wohlbegrenzten Nebelflecke eine selbstleuchtende dunstartige

Materie, oder ferne, eng zusammengedrängte, rundliche Sternhaufen sein: immer bleiben sie für die Kenntniß der Anordnung des Weltgebäudes, dessen, was die Himmelsräume ausfüllt, von großer Wichtigkeit.

Die Zahl der örtlich in Rectascension und Declination bestimmten übersteigt schon 3600. Einige der unförmlich ausgedehnten haben die Breite von acht Monddurchmessern. Nach William Herschel's älterer Schätzung (1811) bedecken die Nebelflecke wenigstens $\frac{1}{270}$ des ganzen sichtbaren Firmaments. Durch Riesensfernrohre gesehen, führt ihre Betrachtung in Regionen, aus denen der Lichtstrahl nach nicht ganz unwahrscheinlicher Annahme Millionen von Jahren braucht, um zu uns zu gelangen: auf Abstände, zu deren Ausmessung die Dimensionen unserer näheren Fixsternsicht (Siriusweiten oder berechnete Entfernungen von den Doppelsternen des Schwanz und des Centauren) kaum ausreichen. Sind die Nebelflecke elliptische oder kugelförmige Sterngruppen, so erinnern sie, durch ihre Conglomeration selbst, an ein räthselhaftes Spiel von Gravitationskräften, denen sie gehorchen. Sind es Dunstmassen mit einem oder mehreren Nebelfernen, so mahnen die verschiedenen Grade ihrer Verdichtung an die Möglichkeit eines Processes allmäliger Sternbildung aus ungebalteter Materie. Kein anderes kosmisches Gebilde, kein anderer Gegenstand der mehr beschauenden als messenden Astronomie ist in gleichem Maasse geeignet die Einbildungskraft zu beschäftigen: nicht etwa bloß als symbolisirendes Bild räumlicher Unendlichkeit, sondern weil die Erforschung verschiedener Zustände des Seins und ihre geahndete Verknüpfung in zeitlicher Reihenfolge uns eine Einsicht in das Werden³ zu offenbaren verheißt.

Die historische Entwicklung unserer gegenwärtigen Kenntniß von den Nebelflecken lehrt, daß hier, wie fast überall in der Geschichte des Naturwissens, dieselben entgegengesetzten Meinungen, welche jetzt noch zahlreiche Anhänger haben, vor langer Zeit, doch mit schwächeren Gründen, vertheidigt wurden. Seit dem allgemeinen Gebrauch des Fernrohrs sehen wir Galilei, Dominicus Cassini und den scharfsinnigen John Michell alle Nebelflecke als ferne Sternhaufen betrachten: während Halley, Derham, Lacaille, Kant und Lambert die Existenz sternloser Nebelmassen behaupteten. Kepler (wie vor der Anwendung des telescopischen Sehens Tycho de Brahe) war ein eifriger Anhänger der Theorie der Sternbildung aus kosmischem Nebel, aus verdichtetem, zusammengeballtem Himmelsdunste. Er glaubte: caeli materiam tenuissimam (der Nebel, welcher in der Milchstraße mit mildem Sternlicht leuchte), in unum globum condensatam, stellam effingere; er gründete seine Meinung nicht auf den Verdichtungs-Proceß, der in begrenzten rundlichen Nebelflecken vorgehe (diese waren ihm unbekannt), sondern auf das plötzliche Auslodern neuer Sterne am Rande der Milchstraße.

Wie die Geschichte der Doppelsterne, so beginnt auch die der Nebelflecke, wenn man das Hauptaugenmerk auf die Zahl der aufgefundenen Objecte, auf die Gründlichkeit ihrer telescopischen Untersuchung und die Verallgemeinerung der Ansichten richtet, mit William Herschel. Bis zu ihm (Messier's verdienstvolle Bemühungen eingerechnet) waren in beiden Hemisphären nur 120 unaufgelöste Nebelflecke der Position nach bekannt; und 1786 veröffentlichte bereits der große Astronom von Slough ein erstes Verzeichniß, das deren 1000 enthielt. Schon früher habe ich in diesem Werke

umständlich erinnert, daß, was vom Hipparchus und Geminus, in den Catasterismen des Pseudo-Eratosthenes und im Almagest des Ptolemäus Nebelsterne (*νεφελοειδεις*) genannt wird, Sternhaufen sind, welche dem unbewaffneten Auge in Nebelschimmer erscheinen. ⁴ Dieselbe Benennung, als *Nebulosae* latinisirt, ist in der Mitte des 13ten Jahrhunderts in die Alphonstinischen Tafeln übergegangen: wahrscheinlich durch den überwiegenden Einfluß des jüdischen Astronomen Isaac Aben Sid Hassan, Vorstehers der reichen Synagoge zu Toledo. Gedruckt erschienen die Alphonstinischen Tafeln erst 1483, und zwar zu Venedig.

Die erste Angabe eines wunderbaren Aggregats von zahllosen wirklichen Nebelflecken, mit Sternschwärmen vermischt, finden wir bei einem arabischen Astronomen aus der Mitte des zehnten Jahrhunderts, bei Abdurrahman Sufi aus dem persischen Irak. Der weiße Dohse, den er tief unter Canopus in milchigem Lichte glänzen sah, war zweifelsohne die Große Magellanische Wolke, welche bei einer scheinbaren Breite von fast 12 Monddurchmessern einen Himmelsraum von 42 Quadratgraden bedeckt, und deren europäische Reisende erst im Anfang des 16ten Jahrhunderts Erwähnung thun, wenn gleich schon zweihundert Jahre früher Normänner an der Westküste von Afrika bis Sierra Leone ($8\frac{1}{2}^{\circ}$ nördl. Br.) gelangt waren ⁵. Eine Nebelmasse von so großem Umfange, dem unbewaffneten Auge vollkommen sichtbar, hätte doch früher die Aufmerksamkeit auf sich ziehen sollen. ⁶

Der erste isolirte Nebelfleck, welcher als völlig sternlos und als ein Gegenstand eigener Art durch ein Fernrohr erkannt und beachtet wurde, war der, ebenfalls dem bloßen

Auge sichtbare Nebelfleck bei ν der Andromeda. Simon Marius (Mayer aus Gunzenhausen in Franken), früher Musiker, dann Hof-Mathematicus eines Markgrafen von Culmbach, derselbe, welcher die Jupiterstrabanten neun Tage⁷ früher als Galilei gesehen, hat auch das Verdienst die erste und zwar eine sehr genaue Beschreibung eines Nebelflecks gegeben zu haben. In der Vorrede seines *Mundus Jovialis*⁸ erzählt er, daß „am 15 December 1612 er einen Fixstern aufgefunden habe von einem Ansehen, wie ihm nie einer vorgekommen sei. Er stehe nahe bei dem 3ten und nördlichen Sterne im Gürtel der Andromeda; mit unbewaffnetem Auge gesehen, schiene er ihm ein bloßes Wölkchen, in dem Fernrohr finde er aber gar nichts sternartiges darin: wodurch sich diese Erscheinung von den Nebelsternen des Krebses und anderen nebligen Haufen unterscheide. Man erkenne nur einen weißlichen Schein, der heller im Centrum, schwächer gegen die Ränder hin sei. Bei einer Breite von $\frac{1}{4}$ Grad gleiche das Ganze einem in großer Ferne gesehenen Lichte, das (in einer Laterne) durch (halb durchsichtige) Scheiben von Horn gesehen werde (*similis sere splendor apparet, si a longinquo candela ardens per cornu pellucidum de noctu cernatur*).“ Simon Marius fragt sich, ob dieser sonderbare Stern ein neu entstandener sei; er will nicht entscheiden: findet es aber recht auffallend, daß Tycho, welcher alle Sterne des Gürtels der Andromeda aufgezählt habe, nichts von dieser Nebulosa gesagt. In dem *Mundus Jovialis*, der erst 1614 erschien, ist also (wie ich schon an einem anderen Orte⁹ bemerkt habe) der Unterschied zwischen einem für die damaligen telescopischen Kräfte unauflöslischen Nebelfleck und einem Sternhaufen (engl. cluster, franz. *amas d'étoiles*) ausgesprochen, welchem die gegenseitige

Annäherung vieler, dem bloßen Auge unsichtbaren, kleinen Sterne einen Nebelschein giebt. Trotz der großen Vervollkommnung optischer Werkzeuge ist fast drittehalb Jahrhunderte lang der Nebel der Andromeda, wie bei seiner Entdeckung, für vollkommen sternleer gehalten worden: bis vor zwei Jahren jenseits des atlantischen Oceans von George Bond zu Cambridge (V. St.) 1500 kleine Sterne within the limits of the nebula erkannt worden sind. Ich habe, trotz des unaufgelösten Kerns, nicht angestanden ihn unter den Sternhaufen aufzuführen.¹⁰

Es ist wohl nur einem sonderbaren Zufall zuzuschreiben, daß Galilei, der sich schon vor 1610, als der Sydereus Nuntius erschien, mehrfach mit der Constellation des Orion beschäftigte, später in seinem Saggiatore, da er längst die Entdeckung des sternlosen Nebels in der Andromeda aus dem Mundus Jovialis kennen konnte, keines anderen Nebels am Firmamente gedenkt als solcher, welche sich selbst in seinen schwachen optischen Instrumenten in Sternhaufen auflösten. Was er Nebulose del Orione e del Presepe nennt, sind ihm nichts als „Anhäufungen (coacervazioni) zahlloser kleiner Sterne“.¹¹ Er bildet ab nach einander unter den tausendenden Namen Nebulosae Capitis, Cinguli et Ensis Orionis Sternhaufen, in denen er sich freut in einem Raum von 1 oder 2 Graden 400 bisher unaufgezählte Sterne aufgefunden zu haben. Von unaufgelöstem Nebel ist bei ihm nie die Rede. Wie hat der große Nebelfleck im Schwerdte seiner Aufmerksamkeit entgehen, wie dieselbe nicht fesseln können? Aber wenn auch der geistreiche Forscher wahrscheinlich nie den unförmlichen Orions-Nebel oder die rundliche Scheibe eines sogenannten unauflöselichen Nebels gesehen hat, so waren doch seine allgemeinen Betrachtungen¹² über die innere Natur der

Nebelflecke denen sehr ähnlich, zu welchen gegenwärtig der größere Theil der Astronomen geneigt ist. So wenig als Galilei, hat auch Hevel in Danzig, ein ausgezeichnetes, aber dem telescopischen Sehen beim Catalogistren der Sterne wenig holder¹³ Beobachter, des großen Orions-Nebels in seinen Schriften erwähnt. Sein Sternverzeichnis enthält überhaupt kaum 16 in Position bestimmte Nebelflecke.

Endlich im Jahr 1656 entdeckte¹⁴ Huygens den durch Ausdehnung, Gestalt, die Zahl und die Berühmtheit seiner späteren Erforscher so wichtig gewordenen Nebelfleck im Schwert des Orion, und veranlaßte Picard sich fleißig (1676) mit demselben zu beschäftigen. Die ersten Nebelflecke der in Europa nicht sichtbaren Regionen des südlichen Himmels bestimmte, aber in überaus geringer Zahl, bei seinem Aufenthalte auf St. Helena (1677) Edmund Halley. Die lebhafteste Vorliebe, welche der große Cassini (Johann Dominicus) für alle Theile der beschauenden Astronomie hatte, leitete ihn gegen das Ende des 17ten Jahrhunderts auf die sorgfältigere Erforschung der Nebel der Andromeda und des Orion. Er glaubte seit Huygens Veränderungen in dem letzteren, „ja Sterne in dem ersteren erkannt zu haben, die man nicht mit schwachen Fernröhren sieht“. Man hat Gründe die Behauptung der Gestalt-Veränderung für eine Täuschung zu halten, nicht ganz die Existenz von Sternen in dem Nebel der Andromeda seit den merkwürdigen Beobachtungen von George Bond. Cassini ahndete dazu aus theoretischen Gründen eine solche Auflösung, da er, in directem Widerspruch mit Halley und Derham, alle Nebelflecke für sehr ferne Sternschwärme hielt.¹⁵ Der matte, milde Lichtschimmer in der Andromeda, meint er, sei allerdings dem des Zodiacallichtes analog; aber auch dieses sei aus einer Unzahl dicht

zusammengebrängter kleiner planetarischer Körper zusammengesetzt.¹⁶ Lacaille's Aufenthalt in der südlichen Hemisphäre (am Vorgebirge der guten Hoffnung, auf Ile de France und Bourbon, 1750—1752) vermehrte so ansehnlich die Zahl der Nebelflecke, daß Struve mit Recht bemerkt, man habe durch dieses Reisenden Bemühungen damals mehr von der Nebelwelt des südlichen Firmaments als von der in Europa sichtbaren gewußt. Lacaille hat übrigens mit Glück versucht die Nebelflecke nach ihrer scheinbaren Gestalt in Classen zu vertheilen; auch unternahm er zuerst, doch mit wenigem Erfolge, die schwierige Analyse des so heterogenen Inhalts der beiden Magellanischen Wolken (Nubecula major et minor). Wenn man von den anderen 42 isolirten Nebelflecken, welche Lacaille an dem südlichen Himmel beobachtete, 14 vollkommen, und selbst mit schwacher Vergrößerung, zu wahren Sternhaufen aufgelöste abzieht, so bleibt nur die Zahl von 28 übrig: während, mit mächtigeren Instrumenten wie mit größerer Uebung und Beobachtungsgabe ausgerüstet, es Sir John Herschel glückte unter derselben Zone, die Clusters ebenfalls ungerechnet, an 1500 Nebelflecke zu entdecken.

Entblößt von eigener Anschauung und Erfahrung, phantastirten, nach sehr ähnlichen Richtungen hinstrebend, ohne Ursprünglich¹⁷ von einander zu wissen, Lambert (seit 1749), Kant (seit 1755) mit bewundernswürdigem Scharfsinn über Nebelflecke, abgefonderte Milchstraßen und sporadische, in den Himmelräumen vereinzelte Nebel- und Sterninseln. Beide waren der Dunst-Theorie (nebular hypothesis) und einer perpetuirlichen Fortbildung in den Himmelräumen, ja den Ideen der Stern-Erzeugung aus kosmischem Nebel zugethan. Der vielgereifte Le Gentil (1760—1769) belebte lange vor seinen

Reisen und den verfehlten Venus-Durchgängen das Studium der Nebelflecke durch eigene Beobachtung über die Constellationen der Andromeda, des Schützen und des Orion. Er bediente sich eines der im Besitze der Pariser Sternwarte befindlichen Objective von Campani, welches 34 Fuß Focallänge hat. Ganz den Ideen von Halley und Lacaille, Kant und Lambert widerstrebend, erklärte der geistreiche John Michell wieder (wie Galilei und Dominicus Cassini) alle Nebel für Sternhaufen, Aggregate von sehr kleinen oder sehr fernen telescopischen Sternen, deren Dasein bei Vervollkommnung der Instrumente gewiß einst würde erwiesen werden. ¹⁸ Einen reichen Zuwachs, verglichen mit den langsamen Fortschritten, welche wir bisher geschildert, erhielt die Kenntniß der Nebelflecke durch den beharrlichen Fleiß von Messier. Sein Catalogus von 1771 enthielt, wenn man die älteren, von Lacaille und Méchain entdeckten Nebel abzieht, 66 bis dahin ungesehene. Es gelang seiner Anstrengung, auf dem ärmlich ausgerüsteten Observatoire de la Marine (Hôtel de Clugny) die Zahl der damals in beiden Hemisphären aufgezählten Nebelflecke zu verdoppeln. ¹⁹

Auf diese schwachen Anfänge folgte die glänzende Epoche der Entdeckungen von William Herschel und seinem Sohne. Der Erstere begann schon 1779 eine regelmäßige Musterung des nebelreichen Himmels durch einen siebenfüßigen Reflector. Im Jahr 1787 war sein 40füßiges Riesentelescop vollendet; und in drei Catalogen ²⁰, welche 1786, 1789 und 1802 erschienen, lieferte er die Positionen von 2500 Nebeln und Sternhaufen. Bis 1785, ja fast bis 1791, scheint der große Beobachter mehr geneigt gewesen zu sein, wie Michell, Cassini und jetzt Lord Rosse, die ihm unauslösllichen Nebelflecke für sehr entfernt liegende Sternhaufen zu halten; aber eine längere

Beschäftigung mit dem Gegenstande zwischen 1799 und 1802 leitete ihn, wie einst Halley und Lacaille, auf die Dunst-Theorie; ja, wie Tycho und Kepler, auf die Theorie der Sternbildung durch allmälige Verdichtung des kosmischen Nebels. Beide Ansichten sind indeß nicht nothwendig²¹ mit einander verbunden. Die von Sir William Herschel beobachteten Nebel und Sternhaufen hat sein Sohn Sir John von 1825 bis 1833 einer neuen Musterung unterworfen; er hat die älteren Verzeichnisse durch 500 neue Gegenstände bereichert, und in den *Philosophical Transactions* for 1833 (p. 365 bis 481) einen vollständigen *Catalogus* von 2307 *Nebulae* and *Clusters of stars* veröffentlicht. Diese große Arbeit enthält alles, was in dem mittleren Europa am Himmel aufgefunden war; und schon in den unmittelbar folgenden 5 Jahren (1834 bis 1838) sehen wir Sir John Herschel am Vorgebirge der guten Hoffnung, mit einem 20füßigen Reflector ausgerüstet, den ganzen dort sichtbaren Himmel durchforschen, und zu jenen 2307 Nebeln und Sternhaufen ein Verzeichniß von 1708 Positionen hinzuzufügen!²² Von Dunlop's *Catalogus* südlicher Nebel und Sternhaufen (629 an der Zahl, zu Paramatta beobachtet durch einen 9füßigen, mit einem Spiegel von 9 Zoll Durchmesser versehenen Reflector²³ von 1825 bis 1827) ist nur $\frac{1}{3}$ in Sir John Herschel's Arbeit übergegangen.

Eine dritte große Epoche in der Kenntniß jener räthselhaften Weltkörper hat mit der Construction des bewundernswürdigen funfzigfüßigen Telescops²⁴ des Carl of Rosse zu Parsonstown begonnen. Alles, was, in dem langen Schwanken der Meinungen, auf den verschiedenen Entwicklungsstufen kosmischer Anschauung zur Sprache gekommen war, wurde nun in dem Streit über die Nebel-Hypothese und die

behauptete Nothwendigkeit sie gänzlich aufzugeben der Gegenstand lebhafter Discussionen. Aus den Berichten ausgezeichnete und mit den Nebelflecken lange vertrauter Astronomen, die ich habe sammeln können, erhellt, daß von einer großen Zahl der aus dem Catalogus von 1833 wie zufällig unter allen Classen ausgewählten, für unauflöslich gehaltenen Objecte fast alle (der Director der Sternwarte von Armagh, Dr. Robinson, giebt deren über 40 an) vollständig aufgelöst wurden.²⁵ Auf gleiche Weise drückt sich Sir John Herschel, sowohl in der Eröffnungsbrede der Versammlung der British Association zu Cambridge 1845 als in den *Outlines of Astronomy* 1849, aus. „Der Reflector von Lord Rosse“, sagt er, „hat aufgelöst oder als auflösbar gezeigt eine beträchtliche Anzahl (multitudes) von Nebeln, welche der raumdurchdringenden Kraft der schwächeren optischen Instrumente widerstanden hatten. Wenn es gleich Nebelflecke giebt, welche jenes mächtige Telescop. von sechs englischen Fußes Oeffnung nur als Nebel, ohne alle Anzeige der Auflösung, darstellt; so kann man doch nach Schlüssen, die auf Analogien gegründet sind, vermuthen, daß in der Wirklichkeit kein Unterschied zwischen Nebeln und Sternhaufen vorhanden sei.“²⁶

Der Urheber des mächtigen optischen Apparates von Barsonstown, stets das Resultat wirklicher Beobachtungen von dem trennend, zu dem nur gegründete Hoffnung vorhanden ist, drückt sich selbst mit großer Vorsicht über den Orions-Nebel in einem Briefe an Professor Nichol zu Glasgow²⁷ aus (19 März 1846). „Nach unserer Untersuchung des berühmten Nebelflecks“, sagt er, „kann ich mit Gewißheit aussprechen, daß, wenn anders irgend einer, nur ein geringer Zweifel über die Auflösbarkeit bleibt. Wir konnten wegen der Luftbeschaffenheit

nur die Hälfte der Vergrößerung anwenden, welche der Spiegel zu ertragen im Stande ist; und doch sahen wir, daß alles um das Trapezium umher eine Masse von Sternen bildet. Der übrige Theil des Nebels ist ebenfalls reich an Sternen und trägt ganz den Charakter der Auflösbarkeit.“ Auch später noch (1848) soll Lord Rosse nie eine schon erlangte völlige Auflösung des Orions-Nebels, sondern immer nur die nahe Hoffnung dazu, die gegründete Wahrscheinlichkeit den noch übrigen Nebel in Sterne aufzulösen, verkündet haben.

Wenn man trennt, in der neuerlichst so lebhaft angeregten Frage über die Nicht-Existenz einer selbstleuchtenden, dunstförmigen Materie im Weltall, was der Beobachtung und was inductiven Schlussformen angehört; so lehrt eine sehr einfache Betrachtung, daß durch wachsende Vervollkommnung der telescopischen Sehkraft allerdings die Zahl der Nebel beträchtlich vermindert, aber keinesweges durch diese Verminderung erschöpft werden könne. Unter Anwendung von Fernröhren wachsender Stärke wird jedes nachfolgende auflösen, was das vorhergehende unaufgelöst gelassen hat; zugleich aber auch wenigstens ²⁸ theilweise, wegen seiner zunehmenden raumburchdringenden Kraft, die aufgelösten Nebel durch neue, vorher unerreichte, ersetzen. Auflösung des Alten und Entdeckung des Neuen, welches wieder eine Zunahme von optischer Stärke erheischt, würden demnach in endloser Reihe auf einander folgen. Sollte dem nicht so sein: so muß man sich nach meinem Bedünken entweder den gefüllten Weltraum begrenzt; oder die Weltinseln, zu deren einer wir gehören, dermaßen von einander entfernt denken, daß keines der noch zu erfindenden Fernröhre zu dem gegenüberliegenden Ufer hinüberreicht, und daß

unsere letzten (äußersten) Nebel sich in Sternhausen auflösen, welche sich wie Sterne der Milchstraße „auf schwarzen, ganz dunstfreien Grund projectiren“²⁹. Ist aber wohl ein solcher Zustand des Weltbaues und zugleich der Vervollkommnung optischer Werkzeuge wahrscheinlich, bei dem am ganzen Firmament kein unaufgelöster Nebelfleck mehr aufzufinden wäre?

Die hypothetische Annahme eines selbstleuchtenden Fluidums, das, scharf begrenzt, in runden oder ovalen Nebelflecken auftritt, muß nicht verwechselt werden mit der ebenfalls hypothetischen Annahme eines nicht leuchtenden, den Weltraum füllenden, durch seine Wellenbewegung Licht, strahlende Wärme und Electro=Magnetismus erzeugenden Aethers.³⁰ Die Ausströmungen der Cometenkerne, als Schweife oft ungeheure Räume einnehmend, verstreuen ihren uns unbekanntem Stoff zwischen die Planetenbahnen des Sonnensystems, welche sie durchschneiden. Getrennt von dem leitenden Kerne, hört aber der Stoff auf uns bemerkbar zu leuchten. Schon Newton hielt für möglich, daß »vapores ex Sole et Stellis fixis et caudis Cometarum« sich der Erd=Atmosphäre beimischen könnten.³¹ In dem dunstartigen kreisenden, abgeplatteten Ringe des Zodiacalscheins hat noch kein Fernrohr etwas sternartiges entdeckt. Ob die Theilchen, aus welchen dieser Ring besteht und welche nach dynamischen Bedingungen von Einigen als um sich selbst rotirend, von Anderen als bloß um die Sonne kreisend gedacht werden, erleuchtet oder, wie mancher irdische Nebel³², selbstleuchtend sind: bleibt unentschieden. Dominicus Cassini glaubte, daß sie kleine planetenartige Körper³³ seien. Es ist wie ein Bedürfnis des sinnlichen Menschen, in allem Flüssigen discrete³⁴ Molecular=Theile zu suchen, gleich den vollen oder hohlen Wolkenbläschen; und die Gradationen der Dichtigkeits-

Abnahme in unserem Planetensysteme von Merkur bis Saturn und Neptun (von 1,12 bis 0,14 : die Erde = 1 gesetzt) führen zu den Cometen, durch deren äußere Kernschichten noch ein schwacher Stern sichtbar wird: ja sie führen allmählig zu discreten, aber so undichten Theilen, daß ihre Starrheit in großen oder kleinen Dimensionen fast nur durch Begrenztheit charakterisirt werden könnte. Es sind gerade solche Betrachtungen über die Beschaffenheit des scheinbar dunstförmigen Thierkreislichtes, welche Cassini lange vor Entdeckung der sogenannten kleinen Planeten zwischen Mars und Jupiter und vor den Muthmaßungen über Meteor-Asteroiden auf die Idee geleitet hatten, daß es Weltkörper von allen Dimensionen und allen Arten der Dichtigkeit gebe. Wir berühren hier fast unwillkürlich den alten naturphilosophischen Streit über das primitiv Flüssige und das aus discreten Molecular-Theilen Zusammengesetzte, was freilich deshalb der mathematischen Behandlung zugänglicher ist. Um so schneller kehren wir zu dem rein Objectiven der Erscheinung zurück.

In der Zahl von 3926 (2451 + 1475) Positionen, welche zugehören: a) dem Theil des Firmaments, welcher in Slough sichtbar ist und welchen wir hier der Kürze wegen den nördlichen Himmel nennen wollen (nach drei Verzeichnissen von Sir William Herschel von 1786 bis 1802 und der oben erwähnten großen Musterung des Sohnes in den Philos. Transact. von 1833); und b) dem Theile des südlichen Himmels, welcher am Vorgebirge der guten Hoffnung sichtbar ist, nach den afrikanischen Catalogen von Sir John Herschel: finden sich Nebelflecke und Sternhaufen (Nebulae and Clusters of stars) unter einander gemengt. So innig auch diese Gegenstände ihrer Natur nach mit einander verwandt sein mögen,

so habe ich sie doch, um einen bestimmten Zeitpunkt des schon Erkannten zu bezeichnen, in der Aufzählung von einander gesondert. Ich finde ³⁵ in dem nördlichen Catalog: der Nebelflecke 2299, der Sternhaufen 152; im südlichen oder Cap=Catalog: der Nebelflecke 1239, der Sternhaufen 236. Es ergibt sich demnach für die Nebelflecke, welche in jenen Verzeichnissen, als noch nicht in Sternhaufen aufgelöst, angegeben werden, am ganzen Firmament die Zahl von 3538. Es kann dieselbe wohl bis 4000 vermehrt werden, wenn man in Betrachtung zieht drei- bis vierhundert von Herschel dem Vater gesehene ³⁶ und nicht wieder bestimmte, wie die von Dunlop in Paramatta mit einem neunzölligen Newton'schen Reflector beobachteten 629, von denen Sir John Herschel nur 206 seinem Verzeichniß angeeignet hat. ³⁷ Ein ähnliches Resultat haben neuerlichst auch Bond und Mädler veröffentlicht. Die Zahl der Nebelflecke scheint sich also zu der der Doppelsterne in dem jetzigen Zustande der Wissenschaft ohngefähr wie 2 : 3 zu verhalten; aber man darf nicht vergessen, daß unter der Benennung von Doppelsternen die bloß optischen mit begriffen sind, und daß man bisher nur erst in dem neunten, vielleicht gar nur im achten Theile Positions=Veränderungen erkannt hat. ³⁸

Die oben gefundenen Zahlen: 2299 Nebelflecke neben 152 Sternhaufen in dem nördlichen, und nur 1239 Nebelflecke neben 236 Sternhaufen in dem südlichen Verzeichnisse, zeigen, bei der geringeren Anzahl von Nebelflecken in der südlichen Hemisphäre, dort ein Uebergewicht von Sternhaufen. Nimmt man an, daß alle Nebelflecke ihrer wahrscheinlichen Beschaffenheit nach auslösbar, nur fernere Sternhaufen, oder aus kleineren und weniger gebrängten, selbstleuchtenden

Himmelskörpern zusammengesetzte Sterngruppen sind; so bezeichnet dieser scheinbare Contrast, auf dessen Wichtigkeit schon Sir John Herschel um so mehr aufmerksam gemacht hat³⁹, als von ihm in beiden Hemisphären Reflectoren von gleicher Stärke angewandt worden sind, auf das wenigste eine auffallende Verschiedenheit in der Natur und Weltstellung der Nebel, d. h. in Hinsicht der Richtungen, nach denen hin sie sich den Erdbewohnern am nördlichen oder südlichen Firmamente darbieten.

Dem eben genannten großen Beobachter verdanken wir auch die erste genaue Kenntniß und kosmische Uebersicht von der Vertheilung der Nebel und Sterngruppen an der ganzen Himmelsdecke. Er hat, um ihre Lage, ihre relative locale Anhäufung, die Wahrscheinlichkeit oder Unwahrscheinlichkeit ihrer Folge nach gewissen Gruppierungen und Zügen zu ergründen, viertelhalb-tausend Gegenstände graphisch in Fächer eingetragen, deren Seiten in der Declination 3° , in der Rectascension $15'$ messen. Die größte Anhäufung von Nebelflecken des ganzen Firmaments findet sich in der nördlichen Hemisphäre. Es ist dieselbe verbreitet: durch die beiden Löwen; den Körper, den Schweif und die Hinterfüße des Großen Bären; die Nase der Giraffe; den Schwanz des Drachen; die beiden Jagdhunde; das Haupthaar der Berenice (wo der Nordpol der Milchstraße⁴⁰ liegt); den rechten Fuß des Bootes; und vor allem das Haupt, die Flügel und die Schulter der Jungfrau. Diese Zone, welche man die Nebel-Region der Jungfrau genannt hat, enthält, wie wir schon oben erwähnt haben, in einem Raume⁴¹, welcher den achten Theil der Oberfläche der ganzen Himmelsphäre ausfüllt, $\frac{1}{3}$ von der gesammten Nebelwelt. Sie überschreitet wenig den Aequator; nur

von dem südlichen Flügel der Jungfrau dehnt sie sich aus bis zur Extremität der Großen Wasserschlange und zum Kopf des Centauren, ohne dessen Füße und das südliche Kreuz zu erreichen. Eine geringere Anhäufung von Nebeln an dem nördlichen Himmel ist die, welche sich weiter als die vorige in die südliche Hemisphäre erstreckt. Sir John Herschel nennt sie die Nebel-Region der Fische. Sie bildet eine Zone, von der Andromeda, die sie fast ganz erfüllt, gegen Brust und Flügel des Pegasus, gegen das Band, welches die Fische verbindet, den südlichen Pol der Milchstraße und Fomalhaut hin. Einen auffallenden Contrast mit diesen Anhäufungen macht der öde, nebelarme Raum um Perseus, Widder, Stier, Kopf und oberen Leib des Orion; um Fuhrmann, Hercules, Adler und das ganze Sternbild der Leier.⁴² Wenn man aus der in dem Werke über die Cap-Beobachtungen mitgetheilten Uebersicht aller Nebelflecke und Sternhaufen des nördlichen Catalogs (von Slough), nach einzelnen Stunden der Rectascension vertheilt, 6 Gruppen von je 4 Stunden zusammenzieht, so erhält man:

Re. 0 ^h — 4 ^h	311
4 — 8	179
8 — 12	606
12 — 16	850
16 — 20	121
20 — 0	239.

In der sorgfältigeren Scheidung nach nördlicher und südlicher Declination findet man, daß in den 6 Stunden Rectascension von 9^h — 15^h in der nördlichen Hemisphäre allein 1111 Nebelflecke und Sternhaufen zusammengehäuft sind⁴³, nämlich:

von 9 ^h — 10 ^h	90
10 — 11	150
11 — 12	251
12 — 13	309
13 — 14	181
14 — 15	130.

Das eigentliche nördliche Maximum liegt also zwischen 12^h und 13^h, dem nördlichen Pole der Milchstraße sehr nahe. Weiterhin zwischen 15^h und 16^h gegen den Hercules zu ist die Verminderung so plötzlich, daß auf die Zahl 130 unmittelbar 40 folgt.

In der südlichen Hemisphäre ist nicht bloß eine geringere Anzahl von Nebelflecken, sondern auch eine weit gleichförmigere Vertheilung erkannt worden. Nebelleere Räume wechseln dort häufig mit sporadischen Nebeln; eine eigentliche locale Anhäufung, und zwar eine noch gedrängtere als in der Nebel-Region der Jungfrau am nördlichen Himmel, findet man nur in der Großen Magellanischen Wolke, welche allein an 300 Nebelflecke enthält. Die Gegend zunächst den Polen ist in beiden Hemisphären nebelarm, und bis 15° Polar-Distanz ist sie um den südlichen Pol im Verhältniß von 7 zu 4 noch ärmer als um den nördlichen Pol. Der jetzige Nordpol hat einen kleinen Nebelfleck, welcher nur 5 Minuten von ihm entfernt liegt; ein ähnlicher, den Sir John Herschel mit Recht »Nebula Polarissima Australis« nennt (No. 3176 seines Cap-Catalogs; *R.A.* 9^h 27' 56'', *N.P.D.* 179° 34' 14''), steht noch 25 Minuten vom Südpole ab. Diese Stern-Redigkeit des Südpols, der Mangel eines dem unbewaffneten Auge sichtbaren Polarsterns, war schon der Gegenstand bitterer Klagen von Amerigo Vespucci

und Vicente Jañez Pinzon, als sie am Ende des 15ten Jahrhunderts weit über den Aequator bis zum Vorgebirge San Augustin vordrangen, und als der Erstere sogar die irrige Meinung aussprach, daß die schöne Stelle des Dante: »Io mi volsi a man destra e posi mente«, wie die vier Sterne »non viste mai fuor ch'alla prima gente«, sich auf antarctische Polarsterne bezögen.⁴¹

Wir haben bisher die Nebel in Hinsicht auf ihre Zahl und ihre Vertheilung an der Himmelsdecke, an dem, was wir das Firmament nennen, betrachtet: eine scheinbare Vertheilung, welche man nicht mit der wirklichen in den Welt-räumen verwechseln muß. Von dieser Untersuchung gehen wir nun zu der wunderbaren Verschiedenheit ihrer individuellen Gestaltung über. Diese ist bald regelmäßig (kugelförmig, elliptisch in verschiedenen Graden, ringförmig, planetarisch, oder gleich einer Photosphäre einen Stern umgebend); bald unregelmäßig, und so schwer zu classificiren wie die geballten Wassernebel unseres Luftkreises, die Wolken. Als Normal-Gestalt⁴⁵ der Nebelflecke am Firmament wird die elliptische (sphäroidische) genannt: die, bei derselben Stärke des Fernrohrs, wenn sie in die kugelförmige übergeht, sich am leichtesten in einen Sternhaufen verwandelt; wenn sie dagegen sehr abgeplattet, nach einer Dimension verlängert und scheibenförmig erscheint, um so schwerer⁴⁶ auflöslich wird. Allmälige Uebergänge der Gestalten vom Runden zum länglich Elliptischen und Pfriemförmigen (Philos. Transact. 1833 p. 494 Pl. IX fig. 19—24) sind mehrfach am Himmel aufzufinden. Die Verdichtung des milchigen Nebels ist stets gegen ein Centrum, bisweilen selbst nach mehreren Centralpunkten (Kernen)

zugleich gerichtet. Nur in der Abtheilung der runden oder ovalen Nebel kennt man Doppelnebel, bei denen, da keine relative Bewegung unter den Individuen bemerkbar wird (weil sie fehlt oder außerordentlich langsam ist), das Criterium mangelt, durch welches eine gegenseitige Beziehung zu einander erwiesen werden kann, wie bei Sonderung der physischen von den bloß optischen Doppelsternen. (Abbildungen von Doppelnebeln findet man in den *Philos. Transact. for the year 1833* fig. 68 — 71. Vergl. auch Herschel, *Outlines of Astr.* § 878, *Observ. at the Cape of Good Hope* § 120.)

Ringsförmige Nebel gehören zu den seltensten Erscheinungen. Man kennt deren in der nördlichen Hemisphäre jetzt nach Lord Rosse sieben. Der berühmteste der Nebelringe liegt zwischen β und γ Lyrae (No. 57 Messier, No. 3023 des Catalogs von Sir John Herschel), und ist 1779 von Darquier in Toulouse entdeckt, als der von Bode aufgefundenen Comet in seine Nähe kam. Er ist fast von der scheinbaren Größe der Jupiterscheibe, und elliptisch im Verhältniß seiner Durchmesser wie 4 zu 5. Das Innere des Ringes ist keinesweges schwarz, sondern etwas erleuchtet. Schon Sir William Herschel hatte einige Sterne im Ringe erkannt, Lord Rosse und Bond haben ihn ganz aufgelöst.⁴⁷ Vollkommen schwarz in der Höhlung des Ringes sind dagegen die schönen Nebelringe der südlichen Hemisphäre No. 3680 und 3686. Der letztere ist dazu nicht elliptisch, sondern vollkommen rund;⁴⁸ alle sind wahrscheinlich ringsförmige Sternhaufen. Mit der zunehmenden Mächtigkeit optischer Mittel erscheinen übrigens im allgemeinen sowohl elliptische als ringsförmige Nebelflecke in ihren Umrissen weniger abgeschlossen. In dem Riesensfernrohr des Lord Rosse zeigt sich sogar

der Ring der Leier wie eine einfache Ellipse mit sonderbar divergirenden, fadenförmigen Nebel-Ansähen. Besonders auffallend ist die Umformung eines für schwächere Fernröhre einfach elliptischen Nebelflekes in Lord Rosse's Krebs-Nebel (Crab-Nebula).

Weniger selten als Ringnebel, aber doch nach Sir John Herschel nur 25 an Zahl, von denen fast $\frac{3}{4}$ in der südlichen Hemisphäre liegen, sind die sogenannten planetarischen Nebelflecke, welche zuerst Herschel der Vater entdeckt hat und welche zu den wunderbarsten Erscheinungen des Himmels gehören. Sie haben die auffallendste Ähnlichkeit mit Planetenscheiben. Der größere Theil ist rund oder etwas oval; bald scharf begrenzt, bald verwaschen und dunstig an den Rändern. Die Scheiben vieler haben ein sehr gleichförmiges Licht, andere sind wie gesprenkelt oder schwach gefleckt (mottled or of a peculiar texture, as if curdled). Man sieht nie Spuren einer Verdichtung gegen das Centrum. Fünf planetarische Nebelflecke hat Lord Rosse als Ringnebel erkannt, mit 1 oder 2 Centralsternen. Der größte planetarische Nebelfleck liegt im Großen Bären (unfern β Ursae maj.), und wurde von Méchain 1781 entdeckt. Der Durchmesser der Scheibe ⁴⁹ ist 2' 40". Der planetarische Nebel im südlichen Kreuz (No. 3365, Capreife p. 100) hat bei einer Scheibe von kaum 12" Durchmesser doch die Helligkeit eines Sterns 6.7ter Größe. Sein Licht ist indigoblau; und eine solche bei Nebelflecken merkwürdige Färbung findet sich auch bei drei anderen Gegenständen derselben Form, in denen jedoch das Blau eine geringere Intensität hat. ⁵⁰ Die blaue Färbung einiger Planetarischen Nebel spricht gar nicht gegen die Möglichkeit, daß sie aus kleinen Sternen zusammengesetzt sind;

denn wir kennen blaue Sterne nicht bloß in beiden Theilen eines Doppelsternpaars, sondern auch ganz blaue Sternhaufen, oder solche, die mit rothen und gelben Sternchen vermischt sind.⁵¹

Die Frage: ob die planetarischen Nebelflecke sehr ferne Nebelsterne sind, in denen der Unterschied zwischen einem erleuchtenden Centralsterne und der ihn umgebenden Dunsthülle für unser telescopisches Sehen verschwindet; habe ich schon in dem Anfange des Naturgemälbes berührt.⁵² Möchte durch Lord Rosse's Riesentelescop doch endlich die Natur so wunderbarer planetarischer Dunstscheiben erforscht werden! Wenn es schon so schwierig ist sich von den verwickeltesten dynamischen Bedingungen einen klaren Begriff zu machen, unter denen in einem kugelfunden oder sphäroidisch abgeplatteten Sternhaufen die rotirenden, zusammengedrängten und gegen das Centrum hin specifisch dichteren Sonnen (Firnsterne) ein System des Gleichgewichts bilden⁵³; so nimmt diese Schwierigkeit noch mehr in denjenigen kreisrunden, wohlumgrenzten, planetarischen Nebelscheiben zu, welche eine ganz gleichförmige, im Centrum gar nicht verstärkte Helligkeit zeigen. Ein solcher Zustand ist mit der Kugelform (mit dem Aggregat-Zustande vieler tausend Sternchen) weniger als mit der Idee einer gasförmigen Photosphäre zu vereinigen, die man in unserer Sonne mit einer dünnen, undurchsichtigen oder doch sehr schwach erleuchteten Dunstsicht bedeckt glaubt. Scheint das Licht in der planetarischen Nebelscheibe nur darum so gleichförmig verbreitet, weil wegen großer Ferne der Unterschied zwischen Centrum und Rand verschwindet?

Die vierte und letzte Formgattung der regelmässigen Nebel sind William Herschel's Nebelsterne (Nebulous Stars): d. i. wirkliche Sterne, mit einem milchigen Nebel umgeben,

welcher sehr wahrscheinlich in Beziehung zu dem Centralsterne steht und von diesem abhängt. Ob der Nebel, welcher nach Lord Rosse und Mr. Stoney bei einigen ganz ringsförmig erscheint (Phil. Transact. for 1850 Pl. XXXVIII fig. 15 und 16), selbstleuchtend ist und eine Photosphäre wie bei unserer Sonne bildet, ob er (was wohl weniger wahrscheinlich) von der Centralsonne bloß erleuchtet wird: darüber herrschen sehr verschiedenartige Meinungen. Derham und gewissermaßen auch Lacaille, welcher am Vorgebirge der guten Hoffnung viele Nebelsterne aufgefunden, glaubten, daß die Sterne weit vor den Nebeln ständen und sich auf diese projecirten. Mairan scheint zuerst (1731) die Ansicht ausgesprochen zu haben, daß die Nebelsterne von einer Licht-Atmosphäre umgeben seien, die ihnen angehöre.⁵⁴ Man findet selbst größere Sterne (z. B. 7ter Größe, wie in No. 675 des Cat. von 1833), deren Photosphäre einen Durchmesser von 2 bis 3 Minuten hat.⁵⁵

Eine Classe von Nebelflecken, welche von der bisher beschriebenen, sogenannten regelmäßigen und immer wenigstens schwach begrenzten gänzlich abweicht, sind die großen Nebelmassen von unregelmäßiger Gestalt. Sie zeichnen sich durch die verschiedenartigsten unsymmetrischen Formen mit unbestimmten Umrissen und verwaschenen Rändern aus. Es sind räthselhafte Naturerscheinungen sui generis, die hauptsächlich zu den Meinungen von der Existenz kosmischen Gewölkes und selbstleuchtender Nebel, welche in den Himmelsräumen zerstreut und dem Substratum des Thierkreislichtes ähnlich seien, Anlaß gegeben haben. Einen auffallenden Contrast bieten solche irreguläre Nebel dar, die mehrere Quadratgrade des Himmelsgewölbes bedecken, mit der kleinsten aller regulären, isolirten und ovalen Nebelscheiben,

welche die Lichtstärke eines telescopischen Sterns 14ter Größe hat, und zwischen dem Altar und dem Paradiesvogel in der südlichen Hemisphäre liegt. ⁵⁶ Nicht zwei von den unsymmetrischen, diffusen Nebelmassen gleichen einander; ⁵⁷ aber, setzt nach vieljähriger Beobachtung Sir John Herschel hinzu, „was man in allen erkennt und was ihnen einen ganz eigenthümlichen Charakter giebt, ist, daß alle in oder sehr nahe den Rändern der Milchstraße liegen, ja als Ausläufer von ihr betrachtet werden können“. Dagegen sind die regelmäßig gestalteten, meist wohlumgrenzten, kleinen Nebelflecke theils über den ganzen Himmel zerstreut, theils zusammengebrängt fern von der Milchstraße in eigenen Regionen: in der nördlichen Hemisphäre in den Regionen der Jungfrau und der Fische. Sehr entfernt von dem sichtbaren Rande der Milchstraße (volle 15⁰) liegt allerdings die große irreguläre Nebelmasse im Schwert des Orion; doch aber gehört auch sie vielleicht der Verlängerung des Zweiges der Milchstraße an, welcher von α und ϵ des Perseus sich gegen Aldebaran und die Hyaden zu verlieren scheint und dessen wir schon oben (Kosmos Bd. III. S. 185) erwähnt haben. Die schönsten Sterne, welche der Constellation des Orion ihre alte Berühmtheit gegeben, werden ohnedies zu der Zone sehr großer und wahrscheinlich uns näher Gestirne gerechnet, deren verlängerte Richtung ein durch ϵ Orionis und α Crucis gelegter größter Kreis in der südlichen Milchstraße bezeichnet. ⁵⁸

Eine früher weit verbreitete ⁵⁹ Meinung von einer Milchstraße der Nebelflecke, welche die Milchstraße der Sterne ohngefähr rechtwinklig schneide, ist durch neuere und genauere Beobachtungen über Verbreitung der symmetrischen Nebelflecke am Himmelsgewölbe keinesweges ⁶⁰ bestätigt worden.

Es giebt allerdings, wie eben erinnert worden ist, sehr große Anhäufungen an dem nördlichen Pole der Milchstraße, auch eine ansehnliche Fülle bei den Fischen am südlichen Pole; aber eine Zone, welche diese Pole mit einander verbände und durch Nebelflecke bezeichnet würde, kann der vielen Unterbrechungen wegen nicht als ein größter Zirkel aufgefunden werden. William Herschel hatte 1784, am Schlusse der ersten Abhandlung über den Bau des Himmels, diese Ansicht auch nur mit der, den Zweifel nicht ausschließenden Vorsicht entwickelt, welche eines solchen Forschers würdig war.

Von den unregelmäßigen oder vielmehr unsymmetrischen Nebeln sind einige (im Schwerdt des Orion, bei η Argus, im Schützen und im Schwan) merkwürdig durch ihre außerordentliche Größe, andere (No. 27 und 51 des Verzeichnisses von Messier) durch ihre besondere Gestalt.

Was den großen Nebelfleck im Schwerdte des Orion betrifft, so ist schon früher bemerkt worden, daß Galilei, der sich so viel mit den Sternen zwischen dem Gürtel und dem Schwerdt des Orion beschäftigt ⁶¹, ja eine Karte dieser Gegend entworfen hat, nie desselben erwähnt. Was er *Nebulosa Orionis* nennt und neben *Nebulosa Praesepe* abbildet, erklärt er ausdrücklich für eine Anhäufung kleiner Sterne (*stellarum constipatarum*) im Kopfe des Orion. In der Zeichnung, die in dem *Sidereus Nuncius* § 20 von dem Gürtel bis zum Anfang des rechten Schenkels (α Orionis) reicht, erkenne ich über dem Stern ϵ den vielfachen Stern δ . Die Vergrößerungen, welche Galilei anwandte, erhoben sich von der achtmaligen nur zur dreißigmaligen. Da der Nebel im Schwerdte nicht isolirt steht, sondern in unvollkommenen Fernröhren oder bei trüber Luft eine Art Hof um den Stern δ

bildet, so möchte dem großen Florentiner Beobachter deshalb seine individuelle Existenz und seine Gestaltung entgangen sein. Es war derselbe ohnedies wenig zur Annahme von Nebeln geneigt.⁶² Erst 14 Jahre nach Galilei's Tode, im Jahr 1656, entdeckte Huygens den großen Orions-Nebel; er gab eine rohe Abbildung desselben in dem Systema Saturnium, das 1659 erschien. „Als ich“, sagt der große Mann, „durch einen Refractor von 23 Fuß Focallänge die veränderlichen Streifen des Jupiter, einen dunklen Centralgürtel im Mars und einige schwache Phasen des Planeten beobachtete; ist mir in den Fixsternen eine Erscheinung vorgekommen, welche meines Wissens bisher noch von Niemand beobachtet worden ist und nur durch solche große Fernröhre genau erkannt werden kann, als ich anwende. Im Schwert des Orions werden von den Astronomen drei Sterne aufgezählt, die sehr nahe an einander liegen. Als ich nun zufällig im Jahr 1656 den mittleren dieser Sterne durch mein Fernrohr betrachtete, zeigten sich mir statt eines einzelnen Sternes zwölf, was (bei Fernröhren) allerdings nichts seltenes ist. Von diesen waren (wieder) drei fast einander berührend, und andere vier leuchteten wie durch einen Nebel: so daß der Raum um sie her, gestaltet, wie er in der beigefügten Figur gezeichnet ist, viel heller erschien als der übrige Himmel. Dieser war gerade sehr heiter und zeigte sich ganz schwarz; es war daher die Erscheinung, als gebe es hier eine Oeffnung (hiatus), eine Unterbrechung. Alles dies sah ich bis auf den heutigen Tag, mehrmals und in derselben Gestalt unverändert: also, daß dies Wunderwesen, was es auch sein möge, dort seinen Sitz wahrscheinlich für immer hat. Etwas ähnliches habe ich bei den übrigen Fixsternen nie gesehen.“ (Der

54 Jahre früher von Simon Marius beschriebene Nebelfleck der Andromeda war ihm also unbekannt oder hatte ihm wenig Interesse erregt!) „Was man sonst für Nebel hielt“, setzt Huygens hinzu, „selbst die Milchstraße, durch Fernröhre betrachtet, zeigen nichts nebelartiges, und sind nichts anderes als eine in Haufen zusammengedrückte Vielzahl von Sternen.“⁶³ Die Lebhaftigkeit dieser ersten Beschreibung zeugt von der Frische und Größe des Eindrucks; aber welcher Abstand von dieser ersten Abbildung aus der Mitte des 17ten Jahrhunderts und den, etwas weniger unvollkommenen von Picard, Le Gentil und Messier bis zu den herrlichen Zeichnungen von Sir John Herschel (1837) und William Cranch Bond (1848), dem Director der Sternwarte zu Cambridge in den V. St. von Nordamerika!⁶⁴

Der erste unter den zwei zuletzt genannten Astronomen hat den großen Vorzug⁶⁵ gehabt den Orions-Nebel seit 1834 am Vorgebirge der guten Hoffnung in einer Höhe von 60° und mit einem zwanzigfüßigen Reflector zu beobachten und seine frühere⁶⁶ Abbildung von 1824 — 1826 noch zu vervollkommen. In der Nähe von γ Orionis wurde die Position von 150 Sternen, meist 15ter bis 18ter Größe, bestimmt. Das berühmte Trapez, das nicht von Nebel umgeben ist, wird von vier Sternen 4^m, 6^m, 7^m und 8^m gebildet. Der 4te Stern ward (1666?) von Dominicus Cassini in Bologna⁶⁷ entdeckt; der 5te (γ') im Jahr 1826 von Struve; der 6te, welcher 13ter Größe ist (α'), im Jahr 1832 von Sir John Herschel. Der Director der Sternwarte des Collegio Romano, de Vico, hat angekündigt, im Anfange des Jahres 1839 durch seinen großen Refractor von Cauchoir innerhalb des Trapezes selbst noch drei andere Sterne aufgefunden zu haben. Sie sind

91. v. Humboldt, Kosmos. III.

von Herschel dem Sohne und von William Bond nicht gesehen worden. Der Theil des Nebels, welcher dem fast unnebligen Trapez am nächsten liegt und gleichsam den vorderen Theil des Kopfes, über dem Rachen, die Regio Huygeniana, bildet; ist fleckig, von körniger Textur, und durch das Riesentelescop des Earl of Rosse wie in dem großen Refractor von Cambridge in den Vereinigten Staaten von Nordamerika in Sternhausen aufgelöst⁶⁸. Unter den genauen neuen Beobachtern haben auch Lamont in München, Cooper und Lassell in England viele Positionen kleiner Sterne bestimmt; der Erstere hat eine 1200malige Vergrößerung angewandt. Von Veränderungen in dem relativen Glanze und den Umrissen des großen Orions-Nebels glaubte Sir William Herschel sich durch Vergleichung seiner eigenen, mit denselben Instrumenten angestellten Beobachtungen von 1783—1811 überzeugt zu haben.⁶⁹ Bouillaud und Le Gentil hatten eben dies vom Nebel der Andromeda behauptet. Die gründlichen Untersuchungen von Herschel dem Sohne machen diese, für erwiesen gehaltenen, kosmischen Veränderungen auf das wenigste überaus zweifelhaft.

Großer Nebelfleck um γ Argüs. — Es liegt derselbe in der, durch ihren prachtvollen Lichtglanz so ausgezeichneten Region der Milchstraße, welche sich von den Füßen des Centaur durch das südliche Kreuz nach dem mittleren Theile des Schiffes hinzieht. Das Licht, welches diese Region ausgießt, ist so außerordentlich, daß ein genauer, in der Tropenwelt von Indien heimischer Beobachter, der Capitän Jacob, ganz mit meiner vierjährigen Erfahrung übereinstimmend, bemerkt: man werde, ohne die Augen auf den Himmel zu richten, durch eine plötzliche Zunahme der Erleuchtung an den Ausgang des Kreuzes und der dasselbe begleitenden Zone erinnert.⁷⁰

Der Nebelfleck, in dessen Mitte der durch seine Intensitäts-Veränderungen so berühmt gewordene ⁷¹ Stern η Argüs liegt, bedeckt über $\frac{4}{7}$ eines Quadratgrades der Himmelsbede. Der Nebel selbst, in viele unförmliche Massen vertheilt, die von ungleicher Lichtstärke sind, zeigt nirgends das gesprengelte, körnige Ansehen, welches die Auflösung ahnden läßt. Er umschließt ein sonderbar geformtes, Leeres, mit einem sehr schwachen Lichtschein bedecktes, ausgeschweiftes Lemniscat-Oval. Eine schöne Abbildung der ganzen Erscheinung, die Frucht von zweimonatlichen Messungen, findet sich in den Cap-Beobachtungen von Sir John Herschel. ⁷² Dieser hat in dem Nebelfleck von η Argüs nicht weniger als 1216 Positionen von Sternen, meist 14^m bis 16^m , bestimmt. Die Reihenfolge derselben erstreckt sich noch weit außerhalb des Nebels in die Milchstraße hinein, wo sie sich auf den schwärzesten Himmelsgrund projectiren und von ihm abheben. Sie stehen daher wohl in keiner Beziehung zu dem Nebel selbst und liegen wahrscheinlich weit vor ihm. Die ganze benachbarte Gegend der Milchstraße ist übrigens so reich an Sternen (nicht Sternhaufen), daß zwischen $RA. 9^h 50'$ und $11^h 34'$ durch den telescopischen Mich-Proceß (star-gauges) für einen jeden mittleren Quadratgrad 3138 Sterne gefunden worden sind. Diese Sternmenge steigt sogar bis 5093 in den Mischungen (sweeps) für $RA. 11^h 24'$; das sind für einen Quadratgrad Himmelsgewölbe mehr Sterne, als dem unbewaffneten Auge am Horizont von Paris oder Alexandrien Sterne 1ter bis 6ter Größe sichtbar werden. ⁷³

Der Nebelfleck im Schützen. — Er ist von beträchtlicher Größe, wie aus vier einzelnen Massen zusammengesetzt ($RA. 17^h 53'$, $R. P. D. 114^0 21'$), deren eine

wiederum dreitheilig ist. Alle sind durch nebelfreie Stellen unterbrochen, und das Ganze war schon von Messier unvollkommen gesehen.⁷⁴

Die Nebelflecke im Schwan: — mehrere irreguläre Massen, von denen eine einen sehr schmalen, getheilten Strang bildet, welcher durch den Doppelstern η Cygni geht. Den Zusammenhang der so ungleichen Nebelmassen durch ein sonderbares zellenartiges Gewebe hat zuerst Mason erkannt.⁷⁵

Der Nebelfleck im Fuchse: — von Messier unvollkommen gesehen, No. 27 seines Verzeichnisses; aufgefunden bei Gelegenheit der Beobachtung des Bode'schen Cometen von 1779. Die genaue Bestimmung der Position (R. A. $19^{\circ} 52'$, N. P. D. $67^{\circ} 43'$) und die erste Abbildung sind von Sir John Herschel. Es erhielt der Nebelfleck, der eine nicht unregelmäßige Gestalt hat, zuerst den Namen Dumb-bell, bei Anwendung eines Reflectors mit 18zölliger Oeffnung (Philos. Transact. for 1833 No. 2060 fig. 26; Outlines § 881). Die Ähnlichkeit mit den Dumb-bells (eisernen, bleigefüllten, lederüberzogenen Kolben, zu beiden Seiten kugelförmig endigend, deren man sich in England zur Stärkung der Muskeln gymnastisch bedient) ist in einem Reflector von Lord Rosse⁷⁶ mit dreifüßiger Oeffnung verschwunden (s. dessen wichtige neueste Abbildung, Philos. Transact. for 1850 Pl. XXXVIII fig. 17). Die Auflösung in zahlreiche Sterne gelang ebenfalls, aber die Sterne blieben mit Nebel gemischt.

Der Spiral-Nebelfleck im nördl. Jagdhunde. — Er wurde von Messier aufgefunden am 13 October 1773 (bei Gelegenheit des von ihm entdeckten Cometen) am linken Ohre des Asterion, sehr nahe bei η (Benetnasch) am Schwanz des Großen Bären (No. 51 Messier, und No. 1622 des

großen Verzeichnisses in den Philos. Transact. 1833 p. 496 fig. 25); eine der merkwürdigsten Erscheinungen am Firmamente, sowohl wegen der wunderbaren Gestaltung des Nebels, als wegen der unerwarteten, formumwandelnden Wirkung, welche der 6füßige Spiegel des Lord Rosse auf ihn ausgeübt hat. In dem 18zölligen Spiegeltelescop von Sir John Herschel zeigte sich der Nebelfleck kugelrund, von einem weit abstehenden Ringe umgeben, so daß er gleichsam ein Bild unserer Sternsicht und ihres Milchstraßen-Ringes darstellte.⁷⁷ Das große Telescop von Parsonstown verwandelte aber im Frühjahr 1845 das Ganze in ein schneckenartig gewundenes Tau, in eine leuchtende Spira, deren Windungen uneben erscheinen, und an beiden Extremen, im Centrum und auswärts, in dichte, körnige, kugelrunde Knoten auslaufen. Dr. Nichol hat eine Abbildung dieses Gegenstandes (dieselbe, welche Lord Rosse der Gelehrten-Versammlung in Cambridge 1845 vorlegte) bekannt gemacht.⁷⁸ Die vollkommenste ist aber die von Mr. Johnstone Stoney, Philos. Transact. 1850 Part 1. Pl. XXXV fig. 1. Ganz ähnliche Spiralförmigkeit haben No. 99 Messier, mit einem einzigen Central-Nucleus, und andere nördliche Nebel.

Es bleibt noch übrig ausführlicher, als es in dem allgemeinen Naturgemälde⁷⁹ hat geschehen können, von einem Gegenstande zu reden, welcher in der Welt der Gestaltungen, die das gesammte Firmament darbietet, einzig ist, ja, wenn ich mich so ausdrücken darf, die landschaftliche Anmuth der südlichen Himmelsgefilde erhöht. Die beiden Magellanischen Wolken, welche wahrscheinlich zuerst von portugiesischen, dann von holländischen und dänischen Piloten Cap-Wolken genannt wurden⁸⁰, fesseln, wie ich aus eigener

Erfahrung weiß, durch ihren Lichtglanz, ihre sie individualisirende Isolirtheit, ihr gemeinsames Kreisen um den Südpol, doch in ungleichen Abständen, auf das lebhafteste die Aufmerksamkeit des Reisenden. Daß diejenige Benennung, welche sich auf Magellan's Weltumseglung bezieht, nicht die ältere sei, wird durch die ausdrückliche Erwähnung und Beschreibung der kreisenden Lichtwolken von dem Florentiner Andrea Corsali in der Reise nach Cochin und von dem Secretär Ferdinands des Catholischen, Petrus Martyr de Anghiera, in seinem Werke *de rebus Oceanicis et Orbe novo* (Dec. I lib. IX p. 96) widerlegt.⁸¹ Die hier bezeichneten Angaben sind beide vom Jahr 1515: während Pigafetta, der Begleiter Magellan's, in seinem Reisejournale der nebbiette nicht eher als im Januar 1521 gedenkt, wo das Schiff Victoria aus der patagonischen Meerenge in die Südsee gelangte. Der sehr alte Name Cap-Wolken ist übrigens nicht durch die Nähe der, noch südlicheren Constellation des Tafelberges entstanden, da letztere erst von Lacaille eingeführt worden ist. Die Benennung könnte eher eine Beziehung haben auf den wirklichen Tafelberg und auf die, lange von den Seeleuten gefürchtete, sturmverkündende Erscheinung einer kleinen Wolke auf seinem Gipfel. Wir werden bald sehen, daß die beiden Nubeculae, in der südlichen Hemisphäre lange bemerkt, aber namenlos geblieben, mit Ausdehnung der Schifffahrt und zunehmender Belebtheit gewisser Handelsstraßen Benennungen erhielten, welche durch diese Handelsstraßen selbst veranlaßt wurden.

Die frequente Beschiffung des indischen Meeres, welches das östliche Afrika bespült, hat am frühesten, besonders seit der Zeit der Lagiden und der Monsun-Fahrten, Seefahrer

mit den dem antarctischen Pole nahen Gestirnen bekannt gemacht. Bei den Arabern findet man, wie bereits oben erwähnt worden ist, schon in der Mitte des zehnten Jahrhunderts einen Namen für die größere der Magellanischen Wolken. Sie ist, wie Ideler aufgefunden, identisch mit dem (weißen) Dhsen, el-bakar, des berühmten Astronomen, Derwisch Abdurrahman Sufi aus Rai, einer Stadt des persischen Irak. Es sagt derselbe in der Anleitung zur Kenntniß des gestirnten Himmels, die er am Hofe der Sultane aus der Dynastie der Buyiden anfertigte: „unter den Füßen des Suhel (es ist hier ausdrücklich der Suhel des Ptolemäus, also Canopus, gemeint, wenn gleich die arabischen Astronomen auch mehrere andere große Sterne des Schiffes, el-sehina, Suhel nannten) steht ein weißer Fleck, den man weder in Irak (in der Gegend von Bagdad) noch im Nebshd (Nedjed), dem nördlicheren und gebirgigeren Arabien, sieht, wohl aber in der südlichen Tehama zwischen Mekka und der Spitze von Yemen, längs der Küste des rothen Meeres.“⁸² Die relative Position des weißen Dhsen zum Canopus ist hier für das unbewaffnete Auge genau genug angegeben; denn die Rectascension von Canopus ist $6^{\text{h}} 20'$, und der östliche Rand der Großen Magellanischen Wolke hat die Rectascension $6^{\text{h}} 0'$. Die Sichtbarkeit der Nubecula major in nördlichen Breiten hat durch die Präcession seit dem 10ten Jahrhunderte sich nicht erheblich ändern können, indem dieselbe in den nächst verfloffenen Jahrtausenden das Maximum ihrer Entfernung vom Norden erreichte. Wenn man die neue Ortsbestimmung der Großen Wolke von Sir John Herschel annimmt, so findet man, daß zur Zeit von Abdurrahman Sufi der Gegenstand bis 17° nördlicher Breite vollständig sichtbar war; gegenwärtig

ist er es ohngefähr bis 18°. Die südlichen Wolken konnten also gesehen werden im ganzen südwestlichen Arabien, in dem Weihrauchlande von Hadhramaut, wie in Yemen, dem alten Culturstze von Saba und der früh eingewanderten Jocaniden. Die südlichste Spitze von Arabien bei Aden, an der Straße von Bab=el=Mandeb, hat 12° 45', Loheia erst 15° 44' nördlicher Breite. Die Entstehung vieler arabischer Ansiedlungen an der Ostküste von Afrika zwischen den Wendekreisen, nördlich und südlich vom Aequator, trug natürlich auch zur specielleren Kenntniß der südlichen Gestirne bei.

Gebildete europäische (vor allen catalanische und portugiesische) Piloten besuchten zuerst die Westküste Afrika's jenseits der Linie. Unbezweifelte Documente: die Weltkarte von Marino Sanuto Torsello aus dem Jahre 1306, das geneuesische Portulano Mediceo (1351), das Planisferio de la Palatina (1417) und das Mappamondo di Fra Mauro Camaldolese (zwischen 1457 und 1459); beweisen, wie schon 178 Jahre vor der sogenannten ersten Entdeckung des Cabo tormentoso (Vorgebirge der guten Hoffnung), durch Bartholomäus Diaz im Monat Mai 1487, die triangulare Configuration der Süd=Extremität des afrikanischen Continents bekannt war.⁸³ Die mit Gama's Expedition schnell zunehmende Wichtigkeit eines solchen Handelsweges ist wegen des gemeinsamen Zieles aller west=afrikanischen Reisen die Veranlassung gewesen, daß den beiden südlichen Nebelwolken die Benennung Cap=Wolken von den Piloten, als sonderbarer, auf Capreisen gesehener Himmelserscheinungen, beigelegt wurde.

An der Ostküste von Amerika haben die fortgesetzten Bestrebungen, bis jenseits des Aequators, ja bis an die Südspitze des Continents, vorzudringen, von der Expedition des Alonso

de Hojeda, welchen Amerigo Vespucci begleitete (1499), bis zu der Expedition von Magellan mit Sebastian del Cano (1521) und von Garcia de Loaysa ⁸⁴ mit Francisco de Hoces (1525), die Aufmerksamkeit der Seefahrer ununterbrochen auf die südlichen Gestirne gerichtet. Nach den Tagebüchern, die wir besitzen, und nach den historischen Zeugnissen von Anghiera ist dies vorzugsweise geschehen bei der Reise von Amerigo Vespucci und Vicente Jañez Pinzon, auf welcher das Vorgebirge San Augustin ($8^{\circ} 20'$ südl. Br.) entdeckt wurde. Vespucci rühmt sich drei Canopen (einen dunklen, Canopo fosco, und zwei Canopi risplendenti) gesehen zu haben. Nach einem Versuche, welchen Ideler, der scharfsinnige Verfasser der Werke über die Sternnamen und die Chronologie, gemacht hat, Vespucci's sehr verworrene Beschreibung des südlichen Himmels in dem Briefe an Lorenzo Pierfrancesco de' Medici, von der Parthei der Popolani, zu erläutern, gebrauchte jener das Wort Canopus auf eine eben so unbestimmte Weise als die arabischen Astronomen das Wort Suhel. Ideler erweist: „der Canopo fosco nella via lattea sei nichts anderes als der schwarze Flecken oder Große Kohlenack im südlichen Kreuze gewesen; und die Position von drei Sternen, in denen man α , β und γ der Kleinen Wasserschlange (Hydrus) zu erkennen glaubt, mache es höchst wahrscheinlich, daß der Canopo risplendente di notabile grandezza (von beträchtlichem Umfange) die Nubecula major, wie der zweite risplendente die Nubecula minor sei.“ ⁸⁵ Es bleibt immer sehr auffallend, daß Vespucci diese am Firmament neu gesehenen Gegenstände nicht, wie alle anderen Beobachter beim ersten Anblicke gethan, mit Wolken verglichen habe. Man sollte glauben, eine solche Vergleichung biete sich unwiderstehlich dar. Petrus Martyr Anghiera, der

mit allen Entdeckern persönlich bekannt war und dessen Briefe unter dem lebendigen Eindrucke ihrer Erzählungen geschrieben sind, schildert unverkennbar den milden, aber ungleichen Lichtglanz der Nubeculae. Er sagt: »Assecuti sunt Portugallenses alterius poli gradum quinquagesimum amplius, ubi punctum (polum?) circumeuntes *quasdam nubeculas* licet intueri, veluti in lactea via sparsos fulgores per universi coeli globum intra ejus spatii latitudinem.«⁸⁶ Der glänzende Ruf und die lange Dauer der Magellanischen Weltumseglung (vom August 1519 bis September 1522), der lange Aufenthalt einer zahlreichen Mannschaft unter dem südlichen Himmel verdunkelte die Erinnerung an alles früher beobachtete, und der Name Magellanischer Wolken verbreitete sich unter den schiffahrenden Nationen des Mittelmeeres.

Wir haben hier in einem einzelnen Beispiele gezeigt, wie die Erweiterung des geographischen Horizonts gegen Süden der beschauenden Astronomie ein neues Feld geöffnet hat. Den Piloten boten sich unter dem neuen Himmel besonders vier Gegenstände der Neugier dar: das Auffuchen eines südlichen Polarsterns; die Gestalt des südlichen Kreuzes, das senkrechte Stellung hat, wenn es durch den Meridian des Beobachtungsortes geht; die Kohlenfäcke und die kreisenden Lichtwolken. Wir lernen aus der in viele Sprachen übersetzten Anweisung zur Schifffahrt (*Arte de Navegar*, lib. V cap. 11) von Pedro de Medina, zuerst herausgegeben 1545, daß schon in der ersten Hälfte des 16ten Jahrhunderts Meridianhöhen des Cruzero zu Bestimmung der Breite angewandt wurden. Auf das bloße Beschauen folgte also schnell das Messen. Die erste Arbeit über Stern-Positionen nahe am antarctischen Pole wurde durch Abstände von bekannten Tychonischen

Sternen der Rudolphinischen Tafeln erlangt; sie gehört, wie ich schon früher bemerkt habe⁸⁷, dem Petrus Theodori aus Emden und dem Friedrich Houtman aus Holland, welcher um das Jahr 1594 in den indischen Meeren schiffte, an. Die Resultate ihrer Messungen wurden bald in die Stern-cataloge und Himmelsgloben von Blaeuw (1601), Bayer (1603) und Paul Merula (1605) aufgenommen. Das sind die schwachen Anfänge zur Ergründung der Topographie des südlichen Himmels vor Halley (1677), vor den verdienstvollen astronomischen Bestrebungen der Jesuiten Jean de Fontaney, Richaud und Noël. Es bezeichnen in innigem Zusammenhange die Geschichte der Astronomie und die Geschichte der Erdkunde jene denkwürdigen Epochen, in denen (kaum erst seit dritthalbhundert Jahren) das kosmische Bild des Firmaments wie das Bild von den Umrissen der Continente vervollständigt werden konnten.

Die Magellanischen Wolken, von welchen die größere 42, die kleine 10 Quadratgrade des Himmelsgewölbes bedeckt, lassen dem bloßen Auge allerdings auf den ersten Anblick denselben Eindruck, welchen zwei glänzende Theile der Milchstraße von gleicher Größe machen würden, wenn sie isolirt ständen. Bei hellem Mondschein verschwindet indes die kleine Wolke gänzlich, die Große verliert nur beträchtlich von ihrem Lichte. Die Abbildung, welche Sir John Herschel gegeben hat, ist vortrefflich und stimmt genau mit meinen lebhaftesten peruanischen Erinnerungen überein. Der angestregten Arbeit dieses Beobachters im Jahr 1837 am Vorgebirge der guten Hoffnung verdankt⁸⁸ die Astronomie die erste genaue Analyse eines so wunderbaren Aggregats der verschiedenartigsten Elemente. Er fand einzelne zerstreute Sterne

in großer Zahl; Sternschwärme und kugelförmige Sternhaufen; ovale reguläre und irreguläre Nebelflecke, mehr zusammengebrängt als in der Nebelzone der Jungfrau und des Haupthaars der Berenice. Die Nubeculae sind also eben wegen dieses complicirten Aggregat-Zustandes weder (wie nur zu oft geschehen) als außerordentlich große Nebelflecke, noch als sogenannte abgefonderte Theile der Milchstraße zu betrachten. In dieser gehören runde Sternhaufen und besonders ovale Nebelflecke zu den seltneren Erscheinungen⁸⁹: eine kleine Zone abgerechnet, welche zwischen dem Altar und dem Schwanz des Scorpions liegt.

Die Magellanischen Wolken hängen weder unter einander noch mit der Milchstraße durch einen erkennbaren Nebelduft zusammen. Die Kleine liegt, außer der Nähe des Sternhaufens im Toucan⁹⁰, in einer Art von Sternwüste; die Große in einem minder öden Himmelsraume. Der letzteren Bau und innere Gestaltung ist so verwickelt, daß in derselben Massen (wie No. 2878 des Herschel'schen Verzeichnisses) gefunden werden, welche den Aggregat-Zustand und das Bild der ganzen Wolke genau wiederholen. Des verdienstvollen Horner's Vermuthung, als seien die Wolken einst Theile der Milchstraße gewesen, in der man gleichsam ihre vormaligen Stellen erkenne; ist eine Mythe, und eben so ungegründet als die Behauptung, daß in ihnen seit Lacaille's Zeiten eine Fortbewegung, eine Veränderung der Position zu bemerken sei. Diese Position ist wegen Unbestimmtheit der Ränder in Fernröhren von kleinerer Oeffnung früher unrichtig angegeben worden; ja Sir John Herschel erwähnt, daß auf allen Himmelsgloben und Sternkarten die Kleine Wolke fast um eine Stunde in Rectascension falsch eingetragen wird. Nach ihm

liegt Nubecula minor zwischen den Meridianen von $0^h 28'$ und $1^h 15'$, N. P. D. 162° und 165° ; Nubecula major N. $4^h 40'$ — $6^h 0'$ und N. P. D. 156° — 162° . Von Sternen, Nebelflecken und Clusters hat er in der ersteren nicht weniger als 919, in der letzteren 244 nach Geradaufsteigung und Abweichung verzeichnet. Um die drei Classen von Gegenständen zu trennen, habe ich in dem Verzeichniß gezählt:

in Nub. major	582	Sterne,	291	Nebelflecke,	46	Sternhaufen;
in Nub. minor	200	"	37	"	7	"

Die geringere Zahl der Nebel in der Kleinen Wolke ist auffallend. Das Verhältniß derselben zu den Nebeln der Großen Wolke ist wie 1 : 8, während das Verhältniß der isolirten Sterne sich ohngefähr wie 1 : 3 ergibt. Diese verzeichneten Sterne, fast 800 an der Zahl, sind meistens 7ter und 8ter Größe, einige 9ter bis 10ter. Mitten in der Großen Wolke liegt ein schon von Lacaille erwähnter Nebelfleck, 30 Doradus Bode (No. 2941 von John Herschel), von einer Gestalt, welcher keine andere am Himmel gleich kommen soll. Es nimmt dieser Nebelfleck kaum $\frac{1}{500}$ der Area der ganzen Wolke ein; und doch hat Sir John Herschel die Position von 105 Sternen 14ter bis 16ter Größe in diesem Raume bestimmt: Sternen, die sich auf den ganz unaufgelösten, gleichförmig schimmernden, nicht scheetigen Nebel projectiren.⁹¹

Den Magellanischen Lichtwolken gegenüber kreisen um den Südpol in größerem Abstände die Schwarzen Flecken, welche früh, am Ende des 15ten und im Anfang des 16ten Jahrhunderts, die Aufmerksamkeit portugiesischer und spanischer Piloten auf sich gezogen haben. Sie sind wahrscheinlich, wie schon gesagt, unter den drei Canopen, deren Amerigo

Vespucci in seiner dritten Reise erwähnt, der Canopo fosco. Die erste sichere Andeutung der Flecken finde ich in der 1ten Decade von Angiera's Werke de rebus Oceanicis (Dec. I. lib. 9, ed. 1533 p. 20, b). „Interrogati a me nautae qui Vicentium Agnem Pinzonum fuerant comitati (1499), an antarcticum viderint polum: stellam se nullam huic arcticae similem, quae discerni circa punctum (polum?) possit, cognovisse inquirunt. Stellarum tamen aliam, ajunt, se prospexisse faciem densamque quandam ab horizonte vaporosam caliginem, quae oculos fere obtenebraret.“ Das Wort stella wird hier wie ein himmlisches Gebilde genommen; und die Erzählenden mögen sich freilich wohl nicht sehr deutlich über eine caligo, welche die Augen verfinstert, ausgedrückt haben. Befriedigender spricht Vater Joseph Acosta aus Medina del Campo über die Schwarzen Flecken und die Ursach dieser Erscheinung. Er vergleicht sie in seiner Historia natural de las Indias (lib. I cap. 2) in Hinsicht auf Farbe und Gestalt mit dem verfinsterten Theile der Mondscheibe. „So wie die Milchstraße“, sagt er, „glänzender ist, weil sie aus dichterem Himmels-Materie besteht, und deshalb mehr Licht ausstrahlt; so sind die schwarzen Flecken, die man in Europa nicht sieht, ganz ohne Licht, weil sie eine Region des Himmels bilden, welche leer, d. h. aus sehr undichter und durchsichtiger Materie zusammengesetzt ist.“ Wenn ein berühmter Astronom in dieser Beschreibung die Sonnenflecken erkannt hat⁹²; so ist dies nicht minder sonderbar, als daß der Missionar Richaud (1689) Acosta's manchas negras für die Magellanischen Lichtwolken hält.⁹³

Richaud spricht übrigens, wie die ältesten Piloten, von Kohlenfäcken im Plural; er nennt deren zwei: den großen

im Kreuz und einen anderen in der Karls-Eiche; der letztere wird in andren Beschreibungen gar wieder in zwei, von einander getrennte Flecken getheilt. Diese beschreiben Feuillée, in den ersten Jahren des 18ten Jahrhunderts, und Horner (in einem Briefe von 1804 aus Brasilien, an Olbers gerichtet) als unbestimmter und an den Rändern verwaschen.⁹⁴ Ich habe während meines Aufenthalts in Peru von den Coalbags der Karls-Eiche nie etwas befriedigendes auffinden können; und da ich geneigt war es der zu tiefen Stellung der Constellation zuzuschreiben, so wandte ich mich um Belehrung an Sir John Herschel und den Director der Hamburger Sternwarte, Herrn Rümker, welche in viel südlicheren Breiten als ich gewesen sind. Beide haben, trotz ihrer Bemühung, ebenfalls nichts aufgefunden, was in Bestimmtheit der Umrisse und Tiefe der Schwärze mit dem Coal-sack im Kreuze verglichen werden könnte. Sir John glaubt, daß man nicht von einer Mehrheit von Kohlenfäden reden müsse, wenn man nicht jede, auch nicht umgrenzte, dunklere Himmelsstelle (wie zwischen α Centauri und β und γ Trianguli⁹⁵, zwischen η und θ Argus, und besonders am nördlichen Himmel den leeren Raum in der Milchstraße zwischen ϵ , α und γ Cygni⁹⁶) dafür wolle gelten lassen.

Der dem unbewaffneten Auge auffallendste und am längsten bekannte Schwarze Flecken des südlichen Kreuzes liegt zur östlichen Seite dieser Constellation und hat eine birnförmige Gestalt, bei 8^o Länge und 5^o Breite. In diesem großen Raume befinden sich ein sichtbarer Stern 6ter bis 7ter Größe, dazu eine große Menge telescopischer Sterne 11ter bis 13ter Größe. Eine kleine Gruppe von 40 Sternen liegt ziemlich in der Mitte.⁹⁷ Sternleerheit und Contrast neben dem

prachtvollen Lichtglanze umher werden als Ursachen der merkwürdigen Schwärze dieses Raumes angegeben. Diese letztere Meinung hat sich seit La Caille⁹⁸ allgemein erhalten. Sie ist vorzüglich durch die Stern-Nichungen (gauges and sweeps) um den Raum, wo die Milchstraße wie von einem schwarzen Gewölk bedeckt erscheint, bekräftigt. In dem coal-bag gaben die Nichungen (in gleicher Größe des Gesichtsfeldes) 7 bis 9 telescopische Sterne (nie völlige Leerheit, blank fields), wenn an den Rändern 120 bis 200 Sterne gezählt wurden. So lange ich in der südlichen Tropengegend war, unter dem sinnlichen Eindruck der Himmelsdecke, die mich so lebhaft beschäftigte, schien mir, wohl mit Unrecht, die Erklärung durch den Contrast nicht befriedigend. William Herschel's Betrachtungen über ganz sternleere Räume im Scorpion und im Schlangenträger, die er Oeffnungen in dem Himmel (Openings in the heavens) nennt, leiteten mich auf die Idee: daß in solchen Regionen die hinter einander liegenden Sternschichten dünner oder gar unterbrochen sein, daß unsere optischen Instrumente die letzten Schichten nicht erreichen, „daß wir wie durch Röhren in den fernsten Weltraum blicken“. Ich habe dieser Oeffnungen schon an einem Orte gedacht⁹⁹, und die Wirkungen der Perspective auf solche Unterbrechungen in den Sternschichten sind neuerlichst wieder ein Gegenstand ernster Betrachtung geworden¹⁰⁰.

Die äußersten und fernsten Schichten selbstleuchtender Weltkörper, der Abstand der Nebelflecke, alles, was wir in dem letzten der sieben siderischen oder astrognostischen Abschnitte dieses Werkes zusammengedrängt haben, erfüllen die Einbildungskraft und den ahndenden Sinn des Menschen mit Bildern von Zeit und Raum, welche seine Fassungskraft übersteigen.

So bewundernswürdig die Vervollkommnungen der optischen Werkzeuge seit kaum sechzig Jahren gewesen sind, so ist man doch zugleich mit den Schwierigkeiten ihrer Construction genug vertraut geworden, um sich über die ungemessenen Fortschritte dieser Vervollkommnung nicht so kühnen, ja ausschweifenden Erwartungen hinzugeben, als die waren, welche den geistreichen Hooke in den Jahren 1663 bis 1665 ernsthaft beschäftigten¹. Mäßigung in den Erwartungen wird auch hier sicherer zum Ziele führen. Jedes der auf einander folgenden Menschengeschlechter hat sich des Größten und Erhabensten zu erfreuen gehabt, was es auf der Stufe, zu welcher die Kunst sich erhoben, als die Frucht freier Intelligenz erringen konnte. Ohne in bestimmten Zahlen auszusprechen, wie weit die den Weltraum durchdringende telescopische Kraft bereits reiche, ohne diesen Zahlen viel Glauben zu schenken: mahnt uns doch schon die Kenntniß von der Geschwindigkeit des Lichts, daß das Aufglimmen des fernsten Gestirns, der lichterzeugende Proceß auf seiner Oberfläche „das älteste sinnliche Zeugniß² von der Existenz der Materie ist“.

Anmerkungen.

¹ (S. 311.) Kosmos Bd. I. S. 86—91, 93 und 158; Bd. II. S. 369; Bd. III. S. 47—51, 178, 219 und 231.

² (S. 311.) Kosmos Bd. III. S. 267—269.

³ (S. 312.) Kosmos Bd. I. S. 87.

⁴ (S. 314.) Kosmos Bd. III. S. 99, 131 (Anm. 62), 178 und 210 (Anm. 71).

⁵ (S. 314.) Vor der Expedition von Alvaro Becerra. Die Portugiesen drangen 1471 bis südlich vom Aequator vor. S. Humboldt, Examen critique de l'hist. de la Géogr. du Nouveau Continent T. I. p. 290—292. Aber auch in Ost-Afrika wurde unter den Lagiden der Handelsweg durch den indischen Ocean, begünstigt durch den Südwest-Monsun (Hippalus), von Ocelis an der Straße Bab-el-Mandeb nach dem malabarischen Stapelplaz Muziris und Ceylon benutzt (Kosmos Bd. II. S. 203 und 433 Anm. 21). Auf allen hier genannten Seefahrten waren die Magellanischen Wolken gesehen, aber nicht beschrieben worden.

⁶ (S. 314.) Sir John Herschel, Capreise S 132.

⁷ (S. 315.) N. a. D. S. 357 und 509 (Anm. 43). Galilei, welcher den Unterschied der Entdeckungs-Zage (29 Dec. 1609 und 7 Jan. 1610) dem Calendar-Unterschied zuzuschreiben sucht, behauptet deshalb die Jupiterssatelliten einen Tag früher als Marius gesehen zu haben; er geht in seinem Zorne gegen die »bugia del impostore eretico Guntzenhusano« so weit zu erklären: »che molto probabilmente il Eretico Simon Mario non ha osservato giammai i Pianeti Mediccia. (S. Opere di Galileo Galilei, Padova 1744, T. II. p. 235—237 und Nelli, Vita e Commercio letterario di Galilei 1793 Vol. I. p. 240—246.) Sehr friedsam und bescheiden hatte sich doch der Eretico selbst über das Maasß seines Verdienstes in der Entdeckung ausgedrückt. „Ich behauptete

bloß“, sagt Simon Marius in der Vorrede zum *Mundus Jovialis*: »haec sidera (Brandenburgica) a nullo mortalium mihi ulla ratione commonstrata, sed propria indagine sub ipsissimum fere tempus, vel aliquanto citius quo Galilaeus in Italia ea primum vidit, a me in Germania adinventata et observata fuisse. Merito igitur Galilaeo tribuitur et manet laus primae inventionis horum siderum apud Italos. An autem inter meos Germanos quispiam ante me ea invenerit et viderit, hactenus intelligere non potui.«

⁸ (S. 315.) *Mundus Jovialis* anno 1609 detectus ope perspicilli Belgici (Noribergae 1614).

⁹ (S. 315.) *Kosmos* Bd. II. S. 368.

¹⁰ (S. 316.) *Kosmos* Bd. III. S. 180.

¹¹ (S. 316.) »Galilei notò che le Nebulose di Orione null'altro erano che mucchi e coacervazioni d' innumerabili Stelle.« Nelli, *Vita di Galilei* Vol. I. p. 208.

¹² (S. 316.) »In primo integram Orionis Constellationem pingere decreveram; vero, ab ingenti stellarum copia, temporis vero inopia obrutus, aggressionem hanc in aliam occasionem distuli. — Cum non tantum in Galaxia lacteus ille candor veluti albicantis nubis spectetur, sed *comptures consimilis coloris areolae sparsim per aethera subfulgeant*, si in illarum quamlibet Specillum convertas, Stellarum constipatarum coetum offendes. Amplius (quod magis mirabile) Stellae, ab Astronomis singulis in hanc usque diem *Nebulosae* appellatae, Stellarum mirum in modum consitarum greges sunt: ex quarum radorum commixtione, dum unaquaque ob exilitatem, seu maximam a nobis remotionem, oculorum aciem fugit, candor ille consurgit, qui densior pars caeli, Stellarum aut Solis radios retorquere valens, hucusque creditus est.« *Opere di Galileo Galilei*, Padova 1744, T. II. p. 14—15; *Sydereus Nuncius* p. 13, 15 (no. 19—21) und 35 (no. 36).

¹³ (S. 317.) Vergl. *Kosmos* Bd. III. S. 106. Ich erinnere auch an die Vignette, welche die Einleitung von Hevelii *Firmamentum Sobescianum* 1687 beschließt und auf der man drei Genien sieht, von welchen zwei am Hevel'schen Sextanten beobachten. Dem dritten Genius, der ein Fernrohr zuträgt und es anzubieten scheint, antworten die Beobachtenden: praestat nudo oculo!

¹⁴ (S. 317.) Huygens, *Systema Saturnium* in seinen *Opera varia*, Lugd. Bat. 1724, T. II. p. 523 und 593.

¹⁵ (S. 317.) »Dans les deux nébuleuses d'Andromède et d'Orion«, sagt Dominicus Cassini, »j'ai vu des étoiles qu'on n'aperçoit pas avec des lunettes communes. Nous ne savons pas si l'on ne pourroit pas avoir des lunettes assez grandes pour que toute la nébulosité pût se résoudre en de plus petites étoiles, comme il arrive à celles du Cancer et du Sagittaire.«
DeLambre, *Hist. de l'Astr. moderne* T. II. p. 700 und 744.

¹⁶ (S. 318.) *Kosmos* Bd. I. S. 412 Num. 66.

¹⁷ (S. 318.) Ueber Ideen-Gemeinschaft und Ideen-Verchiedenheit von Lambert und Kant wie über die Zeiten ihrer Publicationen s. Struve, *Études d'Astr. stellaire* p. 11, 13 und 21; notes 7, 15 und 33. Kant's „allgemeine Naturgeschichte und Theorie des Himmels“ erschien anonym und dem Großen König zugeeignet 1755; Lambert's »Photometria«, wie schon oben bemerkt worden ist, 1760, seine „Sammlung kosmologischer Briefe über die Einrichtung des Weltbaues“ 1761.

¹⁸ (S. 319.) »Those Nebulae«, sagt John Michell 1767 (*Philos. Transact.* Vol. LVII. for 1767 p. 251), »in which we can discover either none, or only a few stars even with the assistance of the best telescopes, are probably systems, that are still more distant than the rest.«

¹⁹ (S. 319.) Messier in den *Mém. de l'Académie des Sciences* 1771 p. 435 und in der *Connoiss. des temps pour 1783 et 1784*. Das ganze Verzeichniß enthält 103 Objecte.

²⁰ (S. 319.) *Philos. Transact.* Vol. LXXVI., LXXIX. und XCII.

²¹ (S. 320.) »The nebular hypothesis, as it has been termed, and the theory of siderial aggregation stand in fact quite independent of each other.« Sir John Herschel, *Outlines of Astronomy* § 872 p. 599.

²² (S. 320.) Die Zahlen, welche ich hier gebe, sind die aufgezählten Objecte von No. 1 bis 2307 im europäischen, nördlichen Cat. von 1833 und die von No. 2308 bis 4015 im afritanischen, südlichen Cat. (Capreise p. 51 — 128.)

²³ (S. 320.) James Dunlop in den *Philos. Transact.* for 1828 p. 113 — 151.

²⁴ (S. 320.) Vergl. Kosmos Bd. III. S. 81 und 117 (Num. 34).

²⁵ (S. 321.) An account of the Earl of Rosse's great Telescope p. 14—17, wo die Liste der im März 1845 von Dr. Robinson und Sir James South aufgelösten Nebel gegeben wird. »Dr. Robinson could not leave this part of his subject without calling attention to the fact, that no real nebula seemed to exist among so many of these objects chosen without any bias: all *appeared* to be clusters of stars, and every additional one which shall be resolved will be an additional argument against the existence of any such.« Schumacher, Astr. Nachr. No. 536. — In der Notice sur les grands Télescopes de Lord Oxmantown, aujourd'hui Earl of Rosse (Bibliothèque universelle de Genève T. LVII. 1845 p. 342—357) heißt es: »Sir James South rappelle que jamais il n'a vu de représentations sidérales aussi magnifiques que celles que lui offrait l'instrument de Parsonstown; qu'une bonne partie des nébuleuses se présentaient comme des amas ou groupes d'étoiles, tandis que quelques autres, à ses yeux du moins, n'offraient aucune apparence de résolution en étoiles.«

²⁶ (S. 321.) Report of the fifteenth Meeting of the British Association, held at Cambridge in June 1845, p. XXXVI und Outlines of Astr. p. 597 und 598. »By far the major part«, sagt Sir John Herschel, »probably at least nine tenths of the nebulous contents of the heavens consist of nebulae of spherical or elliptical forms, presenting every variety of elongation and central condensation. Of these a *great number* have been resolved into distant stars (by the Reflector of the Earl of Rosse), and a vast multitude more have been found to present that mottled appearance, which renders it almost a matter of certainty that an increase of optical power would show them to be similarly composed. A not unnatural or unfair induction would therefore seem to be, that those which resist such resolution, do so only in consequence of the smallness and closeness of the stars of which they consist: that, in short, they are only optically and not physically nebulous. — Although nebulae do exist which even in this powerful telescope (of Lord Rosse) appear as nebulae, without any sign of resolution, it may

very reasonably be doubted whether there be really any essential physical distinction between nebulae and clusters of stars.«

²⁷ (321.) Dr. Nichol, Professor der Astronomie zu Glasgow, hat diesen, aus Castle Parsonstown datirten Brief in seinen *Thoughts of some important points relating to the System of the World* 1846 p. 55 bekannt gemacht: »In accordance with my promise of communicating to you the result of our examination of Orion, I think, I may safely say, that there can be little, if any doubt as to the resolvability of the Nebula. Since you left us, there was not a single night when, in absence of the moon, the air was fine enough to admit of our using more than half the magnifying power the speculum bears: still we could plainly see that all about the trapezium is a mass of stars; the rest of the nebula also abounding with stars and exhibiting the characteristics of resolvability strongly marked.«

²⁸ (S. 322.) Vergl. *Edinb. Review* Vol. 87. 1848 p. 186.

²⁹ (S. 323.) *Kosmos* Bd. III. S. 183 und 212 (Ann. 84).

³⁰ (S. 323.) *Kosmos* Bd. III. S. 44.

³¹ (S. 323.) Newton, *Philos. Nat. Principia mathematica* 1760 T. III. p. 671.

³² (S. 323.) *Kosmos* Bd. I. S. 146.

³³ (S. 323.) *Kosmos* Bd. I. S. 412 (Ann. 66).

³⁴ (S. 323.) Sir John Herschel, *Capreise* § 109—111.

³⁵ (S. 325.) Die Fundamente dieser Aufzählung erheischen hier eine Erläuterung. Die drei Cataloge von Herschel dem Vater enthalten 2500 Objecte, nämlich 2303 Nebel und 197 Sternhaufen (Mädler, *Astr.* S. 448). In der späteren, weit genaueren Musterung des Sohnes (*Observations of Nebulae and Clusters of stars made at Slough with a twenty-feet Reflector between the years 1825 and 1833*, in den *Philosophical Transactions of the Royal Society of London for the year 1833* p. 365—481) wurden diese Zahlen verändert. Dungefähr 1800 Objecte waren identisch mit denen der drei früheren Cataloge; drei- bis vierhundert aber wurden vorläufig angeschlossen, und mehr als fünfhundert neu entdeckte in Rectascension und Declination bestimmt (Struve, *Astr. stellaire* p. 48). Das nördliche Verzeichniß enthält 152 Sternhaufen, folglich 2307 — 152 = 2155 Nebelflecke; aber unter den Nummern des

südlichen Catalogs sind (Capreise p. 3 § 6 und 7) von 4015 — 2307 = 1708 Objecten, unter denen sich 236 Sternhaufen finden, 233 abzuziehen (nämlich 89 + 135 + 9; s. Capreise p. 3 § 6—7 und p. 128) als zum nördlichen Verzeichniß gehörig, beobachtet von Sir William und Sir John Herschel in Slough und von Messier in Paris. Es bleiben also für die Cap-Beobachtungen übrig: 1708 — 233 = 1475 Nebel und Sternhaufen, oder 1239 Nebelflecke allein. Zu den 2307 Objecten des nördlichen Catalogus von Slough sind dagegen zuzurechnen 135 + 9 = 144. Es wird daher dieses nördliche Verzeichniß anwachsen zu 2451 Objecten, in denen, nach Abzug von 152 Clusters, 2299 Nebelflecke enthalten sind: welche Zahlen sich indes nicht auf eine strenge Abgrenzung nach der Polhöhe von Slough beziehen. Wenn in der Topographie des Firmaments beider Hemisphären numerische Verhältnisse angegeben werden müssen; so glaubt der Verfasser auch in solchen Zahlen, die allerdings ihrer Natur wegen nach Verschiedenheit der Zeitepochen und den Fortschritten in der Beobachtung veränderlich sind, nicht unsorgfältig sein zu dürfen. Der „Entwurf zu einem Kosmos“ soll streben den an eine bestimmte Epoche gebundenen Zustand des Wissens zu schildern.

³⁶ (S. 325.) »There are between 300 and 400 Nebulae of Sir William Herschel's Catalogue still unobserved by me, for the most part very faint objects . . .«, heißt es in den Cap-Beobachtungen p. 134.

³⁷ (S. 325.) N. a. D. § 7. (Vergl. Durlop's Cat. of Nebulae and Clusters of the Southern Hemisphere in den Philos. Transact. for 1828 p. 114—146.)

³⁸ (S. 325.) Kosmos Bd. III. S. 297.

³⁹ (S. 326.) Capreise § 105—107.

⁴⁰ (S. 326.) Im Kosmos Bd. III. S. 181 Zeile 6 von unten sind durch einen Druckfehler die Wörter Südpol und Nordpol mit einander verwechselt.

⁴¹ (S. 326.) »In this Region of *Virgo*, occupying about one-eighth of the whole surface of the sphere, one-third of the entire nebulous contents of the heavens are congregated.« Outlines p. 596.

⁴² (S. 327.) Ueber diese barren region s. Capreise § 101 p. 135.

⁴³ (S. 327.) Ich gründe mich in diesen numerischen Angaben auf Summirung derjenigen Zahlen, welche die Projection des nördlichen Himmels (Capreise Pl. XI) darbietet.

⁴⁴ (S. 329.) Humboldt, Examen crit. de l'hist. de la Géographie T. IV. p. 319. — In der langen Reihe von Seefahrten, welche die Portugiesen unter dem Einfluß des Infanten Don Henrique längs der Westküste von Afrika unternahmen, um bis zum Aequator vorzudringen, war der Venetianer Cadamosto (eigentlich genannt Aloise da Ca da Mosto), als er sich mit Antoniotto Usodimare an der Mündung des Senegal 1454 vereinigt hatte, zuerst mit der Lage und Auffuchung eines Süd-Polarsterns beschäftigt gewesen. „Da ich“, sagt er, „noch den Nord-Polarstern sehe (er befand sich ohngefähr in 13° nördlicher Breite), so kann ich nicht den südlichen selbst sehen; aber die Constellation, welche ich gegen Süden erblicke, ist der Carro del ostro (der Wagen des Südens).“ (Aloysii Cadam. Navig. cap. 43 p. 32; Ramusio, delle Navigazioni et Viaggi Vol. I. p. 107.) Sollte er sich aus einigen großen Sternen des Schiffes einen Wagen gebildet haben? Die Idee, daß beide Pole jeder einen Wagen hätten, scheint damals so verbreitet gewesen zu sein, daß in dem Itinerarium Portugallense 1508 fol. 23, b und in Grynaus, Novus Orbis 1532 p. 58 eine ganz dem Kleinen Bär ähnliche Constellation als von Cadamosto gesehen abgebildet wurde: während Ramusio (Navigationi Vol. I. p. 107) und die neue Collecção de Noticias para a hist. e geogr. das Nações Ultramarinas (T. II. Lisboa 1812 p. 57 cap. 39) statt dessen eben so willführlich das südliche Kreuz abbilden (Humboldt, Examen crit. de l'hist. de la Géogr. T. V. p. 236). Weil man im Mittelalter, wahrscheinlich um die zwei Tänzer, χορευται, des Hygin (Poet. astron. III, 1), d. i. die Ludentes des Scholiasten zum Germanicus oder Custodes des Vegetius, im Kleinen Wagen zu ersetzen, die Sterne β und γ des Kleinen Bären wegen ihres Kreisens um den nahen Nordpol zu Wächtern dieses Pols (le due Guardie, the Guards) bestellt hatte, und da diese Benennung, wie der Gebrauch der Wächter zu Bestimmung der Polhöhe (Pedro de Medina, Arte de Navegar 1545 libro V cap. 4—7 p. 183—195), bei den europäischen Piloten aller Nationen in den nördlichen Meeren weit verbreitet war; so führten Trugschlüsse

der Analogie ebenfalls dahin, daß man am südlichen Horizont zu erkennen glaubte, was man lange vorher gesucht. Erst als Amerigo Vespucci auf seiner zweiten Reise (Mai 1499 bis Sept. 1500) und Vicente Yañez Pinzon (beide Reisen sind vielleicht eine und dieselbe) in der südlichen Hemisphäre bis zum Cap San Augustin gelangten, beschäftigten sie sich fleißig, aber vergebens, mit dem Auffuchen eines sichtbaren Sterns in der unmittelbaren Nähe des Südpols. (Bandini, Vita e Lettere di Amerigo Vespucci 1745 p. 70; Anghiera, Oceanica 1510 Dec. I lib. 9 p. 96; Humboldt, Examen crit. T. IV. p. 203, 319 und 325.) Der Südpol lag damals in der Constellation des Octanten, so daß β der Kleinen Wasserschlange, wenn man die Reduction nach dem Catalogus von Brisbane macht, noch volle $80^{\circ} 5'$ südliche Declination hatte. „Indem ich mit den Wundern des südlichen Himmels beschäftigt war und umsonst einen Süd-Polarstern suchte“, sagt Vespucci in dem Briefe an Pietro Francesco de' Medici, „erinnerte ich mich der Worte (de un detto) unseres Dante, als er im 1ten Capitel des Purgatorio fingirt aus einer Hemisphäre in die andere überzugehen, den antarctischen Pol beschreiben will und singt: Io mi volsi a man destra . . . Mein Glaube ist, daß in diesen Versen der Dichter durch seine vier Sterne (non viste mai fuor ch'alla prima gente) den Pol des andern Firmaments hat bezeichnen wollen. Ich bin um so gewisser, daß dem so sei, als ich in der That vier Sterne sah, die zusammen eine mandorla bildeten und eine geringe (?) Bewegung haben.“ Vespucci meint das südliche Kreuz, la croce maravigliosa des Andrea Corsali (Brief an Cochon vom 6 Januar 1515 in Manusio Vol. I. p. 177), dessen Namen er noch nicht kannte, das später allen Piloten (wie am Nordpole β und γ des Kleinen Bären) zur Auffuchung des Südpols (Mém. de l'Acad. des Sc. 1666—1699 T. VII. Part. 2. Paris 1729 p. 58) und zu Breiten-Bestimmungen (Pedro de Medina, Arte de Navegar 1545 libro V cap. 11 p. 204) diente. Vergl. meine Untersuchung der berühmten Stelle des Dante in dem Examen crit. de l'hist. de la Géogr. T. IV. p. 319—334. Eben da habe ich auch daran erinnert, daß α des südlichen Kreuzes, mit welchem in neuerer Zeit Dunlop (1826) und Rümker (1836) sich in Paramatta beschäftigt haben, zu den Sternen gehört, deren Vielfachheit am frühesten 1681 und 1687 von den Jesuiten Fontaney,

Noël und Richaud erkannt worden ist. (Hist. de l'Acad. dep. 1686—1699 T. II. Par. 1733 p. 19; Mém. de l'Acad. dep. 1666—1699 T. VII, 2. Par. 1729 p. 206; Lettres édifiantes, Recueil VII. 1703 p. 79.) Ein so frühes Erkennen von binären Systemen, lange vor dem von ζ Ursae maj. (Kosmos Bd. III. S. 291), ist um so merkwürdiger, als 70 Jahre darauf Lacaille α Crucis nicht als Doppelstern beschreibt: vielleicht weil (wie Nünker vermuthet) damals der Hauptstern und der Begleiter in allzu kleiner Entfernung von einander standen. (Vergl. Sir John Herschel, Capreise S 183—185.) Fast zugleich mit der Doppelheit von α Crucis wurde von Richaud auch die von α Centauri entdeckt, und zwar 19 Jahre vor Feuillée's Reise, welchem Henderson diese Entdeckung irrig zuschrieb. Richaud bemerkt: „daß zur Zeit des Cometen von 1689 die beiden Sterne, welche den Doppelstern α Crucis bilden, beträchtlich von einander abstanden; daß aber in einem 12füßigen Refractor die beiden Theile von α Centauri zwar deutlichst zu erkennen waren, sich aber fast zu berühren schienen.“

⁴⁵ (S. 329.) Capreise S 44 und 104.

⁴⁶ (S. 329.) Kosmos Bd. III. S. 179 und 211. Doch ist es, wie wir schon oben bei den Sternhaufen bemerkt haben (a. a. D. S. 181), Herrn Bond in den Vereinigten Staaten von Nordamerika, durch die außerordentliche raumdurchdringende Kraft seines Refractors, geglückt den sehr länglich gestreckten, elliptischen Nebel der Andromeda, welcher nach Bouillaud schon vor Simon Marius 985 und 1428 beschrieben wurde und einen röthlichen Schimmer hat, gänzlich aufzulösen. In der Nachbarschaft dieses berühmten Nebelsternes befindet sich der noch unaufgelöste, aber in Gestalt sehr ähnliche, welchen meine, in hohem Alter dahingeschiedene, allgemein verehrte Freundin, Miß Carolina Herschel, am 27 August 1783 entdeckte (Philos. Transact. 1833 No. 61 des Verzeichnisses der Nebelstern, fig. 52).

⁴⁷ (S. 330.) Annular Nebula: Capreise p. 53, Outlines of Astr. p. 602; Nébuleuse perforée: Arago im Annuaire pour 1842 p. 423; Bond in Schum. Astr. Nachr. No. 611.

⁴⁸ (S. 330.) Capreise p. 114 Pl. VI fig. 3 und 4; vergl. auch No. 2072 in den Philos. Transact. for 1833 p. 466. Lord Rosse's Abbildungen des Ringnebels in der Leier und der

sonderbaren Crab-Nebula s. in Nichol's Thoughts on the System of the World p. 21 Pl. IV und p. 22 Pl. I fig. 5.

⁴⁹ (S. 331.) Betrachtet man den planetarischen Nebelfleck im Großen Bär als eine Sphäre von 2' 40" scheinbaren Durchmessers „und nimmt die Entfernung derselben gleich der bekannten von 61 Cygni; so erhält man einen wirklichen Durchmesser der Sphäre, der 7mal größer wäre als die Bahn, welche Neptun beschreibt.“ Outlines § 876.

⁵⁰ (S. 331.) Outlines p. 603, Capreise § 47. Ein orangerother Stern 8^m ist in der Nähe von No. 3365; aber der planetarische Nebel bleibt auch dann tief indigblau, wenn der rothe Stern nicht im Felde des Telescops ist. Die Färbung ist also nicht Folge des Contrastes.

⁵¹ (S. 332.) Kosmos Bd. III. S. 173, 299 und 309. Der Begleiter und der Hauptstern sind blau oder bläulich in mehr als 63 Doppelsternen. Indigblaue Sternchen sind eingemengt in den prachtvollen, vielsfarbigen Sternhaufen No. 3435 des Capcat. (Dunlop's Cat. No. 301). Ein ganzer einförmig blauer Sternhaufen steht am südlichen Himmel (No. 573 von Dunlop, No. 3770 von John Herschel). Es hat derselbe 3½ Minuten im Durchmesser, mit Ausläufern von 8 Minuten Länge; die Sternchen sind 14ter und 16ter Größe. (Capreise p. 119.)

⁵² (S. 332.) Kosmos Bd. I. S. 88 und 387. Vergl. Outlines § 877.

⁵³ (S. 332.) Ueber die Verwickelung der dynamischen Verhältnisse bei den partiellen Attractionen im Inneren eines kugelrunden Sternhaufens, welcher für schwache Telescope als ein runder, gegen das Centrum dichterere Nebelfleck erscheint, s. Sir John Herschel in: Outl. of Astr. § 866 und 872, Capreise § 44 und 111 bis 113, Philos. Transact. for 1833 p. 501, Address of the President in dem Report of the 15th meeting of the British Association 1845 p. XXXVII.

⁵⁴ (S. 333.) Mairan, Traité de l'Aurore boréale p. 263 (Vrago im Annuaire pour 1842 p. 403—413).

⁵⁵ (S. 333.) Andere Beispiele von Nebelsternen sind nur 8^m bis 9^m: wie No. 311 und 450 des Cat. von 1833 fig. 31, mit Photosphären von 1' 30" (Outlines § 879).

⁵⁶ (S. 334.) Capreise p. 117 No. 3727, Pl. VI fig. 16.

⁵⁷ (S. 334.) Merkwürdige Formen der unregelmäßigen Nebel sind: die omega-artige (Capreise Pl. II fig. 1 No. 2008; auch untersucht und beschrieben von Lamont und einem hoffnungsvollen, der Wissenschaft zu früh entrisenen, nordamerikanischen Astronomen, Mr. Mason, in den Mem. of the Amer. Philos. Soc. Vol. VII. p. 177); ein Nebel mit 6 bis 8 Kernen (Capreise p. 19 Pl. III fig. 4); die cometenartigen, büschelförmigen, in denen die Nebelstrahlen bisweilen wie von einem Stern 9^m ausgehen (Pl. VI fig. 18 No. 2534 und 3688); ein Silhouetten-Profil, büstenartig (Pl. IV fig. 4 No. 3075); eine Spaltöffnung, die einen fadenförmigen Nebel einschließt (No. 3501 Pl. IV fig. 2). Outlines § 883, Capreise § 121.

⁵⁸ (S. 334.) Kosmos Bd. III. S. 185; Outlines § 785.

⁵⁹ (S. 334.) Kosmos Bd. I. S. 157 und 415 (Num. 83); Sir John Herschel, erste Ausgabe des Handbuchs der Astronomie (a Treatise on Astronomy 1833, in Lardner's Cabinet Cyclopaedia) § 616; Littrow, theoretische Astronomie 1834 Th. II. § 234.

⁶⁰ (S. 334.) S. Edinb. Review Jan. 1848 p. 187 und Capreise § 96 und 107. »A zone of nebulae«, sagt Sir John Herschel, »encircling the heavens, has so many interruptions and is so faintly marked out through by far the greater part of the circumference, that its existence as such can be hardly more than suspected.«

⁶¹ (S. 335.) „Es ist wohl kein Zweifel“, schreibt Dr. Galle, „daß in der Zeichnung (Opere di Galilei, Padova 1744, T. II. p. 14 No. 20), welche Sie mir mittheilen, auch der Gürtel des Orion und das Schwerdt mit enthalten sind, folglich auch der Stern β ; aber bei der augenfälligen Ungenauigkeit der Abbildung sind die drei kleinen Sterne am Schwerdte, deren mittlerer β ist und die (für das unbewaffnete Auge) wie in gerader Linie stehen, schwer herauszufinden. Ich vermuthe, daß Sie den Stern γ richtig bezeichnet haben, und daß der helle Stern rechts daneben oder der Stern unmittelbar darüber β ist.“ Galilei sagt ausdrücklich: »in primo integram Orionis Constellationem pingere decreveram: verum, ab ingenti stellarum copia, temporis vero inopia obrutus, aggressionem hanc in aliam occasionem distuli.« Die Beschäftigung Galilei's mit der Constellation des Orion ist um

so merkwürdiger, als 400 Sterne, die er zwischen dem Gürtel und dem Schwerdte auf 10 Quadratgraden zu zählen glaubte (Nelli, Vita di Galilei Vol. I. p. 208), spät noch Lambert (cosmolog. Briefe 1760 S. 155) zu der unrichtigen Schätzung von 1650000 Sternen am ganzen Firmament (Struve, Astr. stellaire p. 14 und note 16) verleiteten.

⁶² (S. 336.) Kosmos Bd. II. S. 369.

⁶³ (S. 337.) »Ex his autem tres illae pene inter se contiguae stellae, cumque his aliae quatuor, velut trans nebulam lucebant: ita ut spatium circa ipsas, qua forma hic conspicitur, multo illustrius appareret reliquo omni caelo; quod cum apprimè serenum esset ac cerneretur nigerrimum, velut hiatus quodam interruptum videbatur, per quem in plagam magis lucidam esset prospectus. Idem vero in hanc usque diem nihil immutata facie saepius atque eodem loco conspexi; adeo ut perpetuam illic sedem habere credibile sit hoc quidquid est portenti: cui certe simile aliud nusquam apud reliquas fixas potui animadvertere. Nam caeterae nebulosae olim existimatae, atque ipsa via lactea, perspicillo inspectae, nullas nebulas habere comperiuntur, neque aliud esse quam plurium stellarum congeries et frequentia.« Christiani Hugeni Opera varia Lugd. Bat. 1724 p. 540—541. Die Vergrößerung, welche Huygens in seinem 23füßigen Refractor anwandte, schätzte er selbst nur hundertfach (p. 538). Sind die quatuor stellae trans nebulam lucentes die Sterne des Trapez? Die kleine, sehr rohe Zeichnung (Tab. XLVII fig. 4, phenomenon in Orione novum) stellt nur eine Gruppe von 3 Sternen dar: allerdings neben einem Einschnitte, welchen man für den Sinus magnus halten möchte. Vielleicht sind nur die 3 Sterne im Trapez, welche 4ter bis 7ter Größe sind, verzeichnet. Auch rühmt Dominicus Cassini, daß der vierte Stern erst von ihm gesehen worden sei.

⁶⁴ (S. 337.) William Cranch Bond in den Transact. of the American Acad. of Arts and Sciences, new Series Vol. III. p. 87—96.

⁶⁵ (S. 337.) Capreise § 54—69 Pl. VIII; Outlines § 837 und 885 Pl. IV fig. 1.

⁶⁶ (S. 337.) Sir John Herschel in den Memoirs of the Astron. Soc. Vol. II. 1824 p. 487—495, Pl. VII und VIII.

Die letztere Abbildung giebt die Nomenclatur der einzelnen Regionen des, von so vielen Astronomen durchforschten Orions-Nebels.

⁶⁷ (S. 337.) Delambre, *Hist. de l'Astr. moderne* T. II. p. 700. Cassini rechnete die Erscheinung dieses vierten Sternes (»aggiunta della quarta stella alle tre contigue«) zu den Veränderungen, welche der Orions-Nebel in seiner Zeit erlitten habe.

⁶⁸ (S. 338.) »It is remarkable that within the area of the trapezium no nebula exists. The brighter portion of the nebula immediately adjacent to the trapezium, forming the square front of the head, is shown with the 18-inch reflector broken up into masses, whose mottled and curdling light evidently indicates by a sort of granular texture its consisting of stars; and when examined under the great light of Lord Rosse's reflector or the exquisite defining power of the great achromatic at Cambridge, U. S., is evidently perceived to consist of clustering stars. There can therefore be little doubt as to the whole consisting of stars, too minute to be discerned individually even with the powerful aids, but which become visible as points of light when closely adjacent in the more crowded parts.« (Outlines p. 609.) William C. Bond, der einen 23füßigen, mit einem 14zölligen Objectiv versehenen Refractor anwandte, sagt: »there is a great diminution of light in the interior of the Trapezium, but no suspicion of a star« (Mem. of the Amer. Acad., new Series Vol. III. p. 93).

⁶⁹ (S. 338.) *Philos. Transact. for the year 1811* Vol. CI. p. 324.

⁷⁰ (S. 338.) »Such is the general blaze from that part of the sky«, sagt der Capitän Jacob (Bombay Engineers) zu Punah, »that a person is immediately made aware of its having risen above the horizon, though he should not be at the time looking at the heavens, by the increase of general illumination of the atmosphere, resembling the effect of the young moon.« *Transact. of the Royal Soc. of Edinburgh* Vol. XVI. 1849 Part 4. p. 445.

⁷¹ (S. 338.) *Kosmos* Bd. III. S. 251–254.

⁷² (S. 339.) *Capreise* § 70–90 Pl. IX, *Outlines* § 887 Pl. IV fig. 2.

⁷³ (S. 339.) *Kosmos* Bd. II. S. 146.

⁷⁴ (S. 340.) Capreise § 24 Pl. I fig. 1, No. 3721 des Cat.; Outl. § 888.

⁷⁵ (S. 340.) Nebel im Schwan, theilweise N. 20^b 49', N. P. D. 58° 27' (Outlines § 891). Vergl. Cat. von 1833 No. 2092, Pl. XI fig. 34.

⁷⁶ (S. 340.) Vergl. die Abbildungen Pl. II fig. 2 mit Pl. V in den: Thoughts on some important points relating to the System of the World 1846 (von Dr. Nichol, Professor der Astronomie zu Glasgow) p. 22. »Lord Rosse describes and figures this Nebula as resolved into numerous stars *with intermixed nebulae*«, sagt Sir John Herschel in den Outlines p. 607.

⁷⁷ (S. 341.) Kosmos Bd. I. S. 157 und 415 Anm. 81, wo der Nebelfleck No. 1622 a brother-system genannt ist.

⁷⁸ (S. 341.) Report of the 15th meeting of the British Association for the advancement of Science, Notices p. 4; Nichol, Thoughts p. 23 (vergl. Pl. II fig. 1 mit Pl. VI). In den Outlines § 882 heißt es: »the whole, if not clearly resolved into stars, has a *resolvable* character, which evidently indicates its composition.«

⁷⁹ (S. 341.) Kosmos Bd. I. S. 88 und 387 (Anm. 2).

⁸⁰ (S. 341.) Lacaille in den Mém. de l'Acad. Année 1755 p. 195. Es ist eine schädliche Verwirrung der Terminologie, wie Horner und Littrow, auch die Kohlenfäcke Magellanische Flecken oder Cap-Wolken zu nennen.

⁸¹ (S. 342.) Kosmos Bd. II. S. 329 und 485 (Anm. 6).

⁸² (S. 343.) Ideler, Untersuchungen über den Ursprung und die Bedeutung der Sternnamen 1809 S. XLIX und 262. Der Name Abdurrahman Sufi ist von Mugh Beg abgekürzt aus: Abdurrahman Ebn-Omar Ebn-Mohammed Ebn-Sahh Abu'l-Hassan el-Sufi el-Nazi. Mugh Beg, der, wie Nasir-eddin, die Ptolemäischen Stern-Positionen durch eigene Beobachtungen (1437) verbesserte, gesteht, aus der Arbeit des Abdurrahman Sufi 27 Positionen südlicher, in Samarkand nicht sichtbarer Sterne entlehnt zu haben.

⁸³ (S. 344.) Vergl. meine geographischen Untersuchungen über die Entdeckung der Südspitze von Afrika, und über die Behauptungen des Cardinals Zurla und Grafen Baldelli, im Examen

crit. de l'hist. de la Géogr. aux 15^{ème} et 16^{ème} siècles T. I. p. 229—348. Die Entdeckung des Vorgebirges der guten Hoffnung, welches Martin Behaim Terra Frigosa, nicht Cabo tormentoso, nennt, geschah, sonderbar genug, als Diaz von Osten kam, aus der Bai von Algoa (südl. Br. 33° 47', über 7° 18' östlich von der Tafelbai); Lichtenstein im Vaterländischen Museum, Hamburg 1810 S. 372—389.

⁸⁴ (S. 345.) Die wichtige, nicht genug beachtete Entdeckung der Südspitze des Neuen Continents unter 55° südl. Breite (Urduaneta's Tagebuch bezeichnet die Entdeckung sehr charakteristisch durch die Worte: acabamiento de tierra, das Aufhören des Landes) gehört dem Francisco de Hoce, welcher eines der Schiffe der Expedition von Loaysa 1525 befehligte. Er sah wahrscheinlich einen Theil des Feuerlandes westlich von der Staaten-Insel; denn das Cap Horn liegt nach Fitz-Roy 55° 58' 41". Vergl. Navairete, Viages y descubrim. de los Españoles T. V. p. 28 und 404.

⁸⁵ (S. 345.) Humboldt, Examen crit. T. IV. p. 205, 295—316; T. V. p. 225—229 und 235 (Jbeler, Sternnamen S. 346).

⁸⁶ (S. 346.) Petrus Martyr Angl., Oceanica Dec. III lib. 1 p. 217. Ich kann aus den numerischen Angaben Dec. II lib. 10 p. 204 und Dec. III lib. 10 p. 232 erweisen, daß der Theil der Oceanica, in welchem der Magellanischen Wolken gedacht wird, zwischen 1514 und 1516, also unmittelbar nach der Expedition von Juan Diaz de Solis nach dem Rio de la Plata (damals Rio de Solis, una mar dulce), geschrieben ist. Die Breiten-Angabe ist sehr übertrieben.

⁸⁷ (S. 347.) Kosmos Bd. II. S. 329, Bd. III. S. 151 und 175.

⁸⁸ (S. 347.) Kosmos Bd. I. S. 88 und 387 (Anm. 2). Vergl. Capreise p. 143—164; die beiden Magellanischen Wolken, wie sie dem bloßen Auge erscheinen, Pl. VII; telescopische Analyse der Nubecula major Pl. X; der Nebelfleck des Dorado besonders dargestellt Pl. II fig. 4 (§ 20—23). Outlines § 892—896, Pl. V fig. 1, und James Dunlop in den Philos. Transact. for 1828 Part 1. p. 147—151. — So irrig waren die Ansichten der ersten Beobachter, daß der, von Dominicus Cassini sehr

geschäfte Jesuit Fontaney, welchem man viele werthvolle astronomische Beobachtungen aus Indien und China verdankt, noch 1685 schreibt: »Le grand et le petit Nuages sont deux choses singulières. Ils ne paroissent aucunement un amas d'étoiles comme *Praesepe Cancri*, ni même une lueur sombre, comme la Nébuleuse d'Andromède. On n'y voit presque rien avec de très grandes lunettes, quoique sans ce secours on les voye fort blancs, particulièrement le grand Nuage.« Lettre du Père de Fontaney au Père de la Chaize, Confesseur du Roi, in den *Lettres édiifiantes Recueil VII.* 1703 p. 78, und *Hist. de l'Acad. des Sciences dep. 1686 — 1699 (T. II. Paris 1733)* p. 19. — Ich bin im Texte bei der Beschreibung der Magellanischen Wolken allein der Arbeit von Sir John Herschel gefolgt.

⁸⁹ (S. 348.) *Kosmos* Bd. III. S. 183 und 212 (Anm. 85).

⁹⁰ (S. 348.) *N. a. D.* S. 180 und 211 (Anm. 75).

⁹¹ (S. 349.) Vergl. *Capreise* § 20 — 23 und 133, die schöne Abbildung Pl. II fig. 4 und ein *Special-Kärtchen* auf der graphischen Analyse Pl. X, wie *Outlines* § 896 Pl. V fig. 1.

⁹² (S. 350.) *Kosmos* Bd. II. S. 328 und 485 (Anm. 5).

⁹³ (S. 350.) *Mém. de l'Acad. des Sc. dep 1666 jusqu'à 1699 T. VII. Partie 2.* (Paris 1729) p. 206.

⁹⁴ (S. 351.) Brief an Olbers von St. Catharina (Jan. 1804) in *Zach's Monatl. Correspondenz zur Beförd. der Erd- und Himmels-Kunde* Bd. X. S. 240. (Vergl. über *Fenillée's* Beobachtung und rohe Abbildung des Schwarzen Fleckens im südlichen Kreuze *Zach a. a. D.* Bd. XV. 1807 S. 388—391.)

⁹⁵ (S. 351.) *Capreise* Pl. XIII.

⁹⁶ (S. 351.) *Outlines of Astronomy* p. 531.

⁹⁷ (S. 351.) *Capreise* p. 384, No. 3407 des Verzeichnisses der Nebel und Sternhaufen. (Vergl. *Dunlop* in den *Philos. Transact. for 1828* p. 149 und No. 272 seines Catalogs.)

⁹⁸ (S. 352.) »Cette apparence d'un noir foncé dans la partie orientale de la Croix du sud, qui frappe la vue de tous ceux qui regardent le ciel austral, est causée par la vivacité de la blancheur de la voie lactée qui renferme l'espace noir et l'entoure de tous côtés.« *La Caille* in den *Mém. de l'Acad. des Sciences Année 1755 (Par. 1761)* p. 199.

⁹⁹ (S. 352.) *Bd. I.* S. 159 und 415 (Anm. 87).

¹⁰⁰ (S. 352.) »When we see«, sagt Sir John Herschel, »in the Coal-sack (near *a Crucis*) a sharply defined oval space free from stars, it would seem much less probable that a conical or *tubular* hollow traverses the whole of a starry stratum, continuously extended from the eye outwards, than that a *distant* mass of comparatively moderate thickness should be simply perforated from side to side « Outlines § 792 p. 532.

¹ (S. 353.) Lettre de Mr. Hooke à Mr. Auzout in den Mém. de l'Académie 1666 — 1699 T. VII. Partie 2. p. 30 und 73.

² (S. 353.) Kosmos Bd. I. S. 161.

β. Sonnengebiet.

Planeten und ihre Monde, Cometen, Ring des Chierkreislichtes und Schwärme von Meteor-Asteroiden.

Wenn wir in dem uranologischen Theile der physischen Weltbeschreibung von dem Fixsternhimmel zu unserem Sonnen- und Planetensystem herabsteigen, so gehen wir von dem Großen und Universellen zu dem relativ Kleinen und Besonderen über. Das Gebiet der Sonne ist das Gebiet eines einzelnen Fixsternes unter den Millionen derer, welche uns das Fernrohr an dem Firmamente offenbart; es ist der beschränkte Raum, in welchem sehr verschiedenartige Weltkörper, der unmittelbaren Anziehung eines Centralkörpers gehorchend, in engeren oder weiteren Bahnen um diesen kreisen: sei es einzeln; oder wiederum von anderen, ihnen ähnlichen, umgeben. Unter den Sternen, deren Anordnung wir in dem siderischen Theile der Uranologie zu behandeln versucht haben, zeigt allerdings auch eine Classe jener Millionen telescopischer Fixsterne, die Classe der Doppelsterne, particuläre, binäre oder vielfältiger zusammengesetzte, Systeme; aber trotz der Analogie ihrer treibenden Kräfte sind sie doch, ihrer Naturbeschaffenheit nach, von unserem Sonnensysteme verschieden. In ihnen bewegen sich selbstleuchtende Fixsterne um einen gemeinschaftlichen Schwerpunkt, der mit sichtbarer Materie nicht erfüllt ist; in dem

Sonnensysteme kreisen dunkle Weltkörper um einen selbstleuchtenden Körper oder, um bestimmter zu reden, um einen gemeinsamen Schwerpunkt, welcher zu verschiedenen Zeiten innerhalb des Centralkörpers oder außerhalb desselben liegt. „Die große Ellipse, welche die Erde um die Sonne beschreibt, spiegelt sich ab in einer kleinen, ganz ähnlichen, in welcher der Mittelpunkt der Sonne um den gemeinschaftlichen Schwerpunkt der Erde und Sonne herumgeht.“ Ob die planetarischen Körper, zu denen die inneren wie die äußeren Cometen gerechnet werden müssen, außer dem Lichte, welches ihnen der Centralkörper giebt, nicht auch theilweise etwas eigenes Licht zu erzeugen fähig sind: bedarf hier, bei so allgemeinen Andeutungen, noch keiner besonderen Erwähnung.

Von der Existenz dunkler planetarischer Körper, welche um andere Fixsterne kreisen, haben wir bisher keine directen Beweise. Die Schwäche des reflectirten Lichtes würde solche Planeten, die schon (lange vor Lambert) Kepler um jeden Fixstern vermuthete, hindern uns je sichtbar zu werden. Wenn der nächste Fixstern, α Centauri, 226000 Erdweiten oder 7523 Neptunweiten; ein sich sehr weit entfernender Comet, der von 1680, welchem man (freilich nach sehr unsicheren Fundamenten) einen Umlauf von 8800 Jahren zuschreibt, im Aphel 28 Neptunweiten von unserem Sonnenkörper absteht: so ist die Entfernung des Fixsterns α Centauri noch 270 mal größer als unser Sonnengebiet bis zum Aphel jenes fernsten Cometen. Wir sehen das reflectirte Licht des Neptun in 30 Erdweiten. Würden, in künftig zu construierenden, mächtigeren Telescopen, noch drei folgende, hinter einander stehende, Planeten erkannt, etwa in der Ferne von 100 Erdweiten: so ist dies noch nicht der 8te Theil der Entfernung

bis zum Aphel des genannten Cometen; noch nicht der 2200ste Theil der Entfernung, in welcher wir das reflectirte Licht eines etwa um α Centauri kreisenden Trabanten telescopisch empfangen sollten. Ist aber überhaupt die Annahme von Fixstern-Trabanten so unbedingt nothwendig? Wenn wir einen Blick werfen auf die niederen Particular-Systeme innerhalb unseres großen Planetensystems; so finden wir, trotz der Analogien, welche die von vielen Trabanten umkreisten Planeten darbieten können, auch andere Planeten: Merkur, Venus, Mars, die gar keinen Trabanten haben. Abstrahiren wir von dem bloß Möglichen und beschränken uns auf das wirklich Erforschte, so werden wir lebhaft von der Idee durchdrungen: daß das Sonnensystem, besonders in der großen Zusammensetzung, welche die letzten Jahrzehende uns enthüllt haben, das reichste Bild gewährt von den, leicht zu erkennenden, unmittelbaren Beziehungen vieler Weltkörper zu einem einzigen.

Der beschränktere Raum des Planetensystems gewährt gerade wegen dieser Beschränktheit für Sicherheit und Evidenz der Resultate in der messenden und rechnenden Astronomie unbestreitbare Vorzüge vor den Ergebnissen aus der Betrachtung des Fixsternhimmels. Vieles von diesen gehört nur der beschauenden Astronomie in dem Gebiete der Sternschwärme und Nebelgruppen, wie in der, auf so unsicheren Fundamenten beruhenden, photometrischen Reihung der Gestirne an. Der sicherste und glänzendste Theil der Astrognoſie ist die, in unserer Zeit so überaus vervollkommnete und vermehrte Bestimmung der Positionen in *RA.* und *Decl.*: sei es von einzelnen Fixsternen; oder von Doppelsternen, Sternhaufen und Nebelflecken. Auch bieten schwierig, aber in höherem oder

niederem Grade genau meßbare Verhältnisse dar: die eigene Bewegung der Sterne; die Elemente, nach denen ihre Parallaxe ergründet wird; die telescopischen Stern-Näuhungen, welche auf die räumliche Vertheilung der Weltkörper leiten; die Perioden von veränderlichen Sternen und der langsame Umlauf der Doppelsterne. Was seiner Natur nach sich der eigentlichen Messung entzieht, wie: die relative Lage und Gestalt von Sternschichten oder Ringen von Sternen, die Anordnung des Weltbaues, die Wirkungen gewaltsam umändernder Naturgewalten² im Auflobern oder Verlöschen sogenannter neuer Sterne; regt um so tiefer und lebendiger an, als es das anmuthige Nebelland der Phantastie berührt.

Wir enthalten uns vorzüglich in den nächstfolgenden Blättern aller Betrachtungen über die Verbindung unseres Sonnensystems mit den Systemen der anderen Fixsterne; wir kommen nicht wieder zurück auf die Fragen von der Unterordnung und Gliederung der Systeme, die, man möchte sagen, aus intellectuellen Bedürfnissen sich uns aufdrängen; auf die Frage: ob unser Centralkörper, die Sonne, nicht selbst in planetarischer Abhängigkeit zu einem höheren Systeme stehe: vielleicht gar nicht einmal als Hauptplanet, sondern nur der Erabant eines Planeten, wie unsere Jupitersmonde. Beschränkt auf den mehr heimischen Boden, auf das Sonnengebiet, haben wir uns des Vorzugs zu erfreuen, daß, mit Ausnahme dessen, was sich auf die Deutung des Oberflächen-Ansehens oder gasförmiger Umhüllungen der kreisenden Weltkörper, den einfachen oder getheilten Schweif der Cometen, auf den Ring des Zodiacallichts oder das räthselhafte Erscheinen der Meteor-Asteroiden bezieht, fast alle Resultate der Beobachtung einer Zurückführung auf Zahlenverhältnisse fähig sind,

alle sich als Folgerung aus streng zu prüfenden Voraussetzungen darbieten. Nicht die Prüfung dieser Voraussetzungen selbst gehört in den Entwurf einer physischen Weltbeschreibung, sondern die methodische Zusammenstellung numerischer Resultate. Sie sind das wichtige Erbtheil, welches, immerdar wachsend, ein Jahrhundert dem anderen überträgt. Eine Tabelle, die Zahlen-Elemente der Planeten (mittlere Entfernung von der Sonne, siderische Umlaufszeit, Excentricität der Bahn, Neigung gegen die Ekliptik, Durchmesser, Masse und Dichtigkeit) umfassend, bietet jetzt in einem überkleinen Raume den Stand der geistigen Errungenschaft des Zeitalters dar. Man versetze sich einen Augenblick in das Alterthum zurück; man denke sich Philolaus den Pythagoreer, Lehrer des Plato, den Aristarch von Samos oder Hipparchus im Besitze eines solchen mit Zahlen gefüllten Blattes, oder einer graphischen Darstellung der Planetenbahnen, wie sie unsere abgekürztesten Lehrbücher darstellen: so läßt sich das bewundernde Erstaunen dieser Männer, Heroen des früheren, beschränkten Wissens, nur mit dem vergleichen, welches sich des Eratosthenes, des Strabo, des Claudius Ptolemäus bemächtigen würde, wenn diesen eine unserer Weltkarten (Mercator's Projection) von wenigen Zollen Höhe und Breite vorgelegt werden könnte.

Die Wiederkehr der Cometen in geschlossenen elliptischen Bahnen bezeichnet als Folge der Anziehungskraft des Centralkörpers die Grenze des Sonnengebiets. Da man aber ungewiß bleibt, ob nicht einst noch Cometen erscheinen werden, deren große Ape länger gefunden wird als die der schon erschienenen und berechneten Cometen; so geben diese in ihrem Aphel nur die Grenze, bis zu welcher das Sonnengebiet zum wenigsten reicht. Das Sonnengebiet wird demnach charakterisirt durch

die sichtbaren und meßbaren Folgen eigener einwirkender Centralkräfte, durch die Weltkörper (Planeten und Cometen), welche in geschlossenen Bahnen um die Sonne kreisen und durch enge Bande an sie gefesselt bleiben. Die Anziehung, welche die Sonne jenseits dieser wiederkehrenden Weltkörper auf andere Sonnen (Fixsterne) in weiteren Räumen ausübt, gehört nicht in die Betrachtungen, die uns hier beschäftigen.

Das Sonnengebiet umfaßt nach dem Zustand unserer Kenntnisse am Schluß des halben neunzehnten Jahrhunderts, und wenn man die Planeten nach Abständen von dem Centralkörper ordnet:

22 Hauptplaneten (Merkur, Venus, Erde, Mars; Flora, Victoria, Vesta, Iris, Metis, Hebe, Parthenope, Irene, Asträa, Egeria, Juno, Ceres, Pallas, Hygiea; Jupiter, Saturn, Uranus, Neptun);

21 Trabanten (einen der Erde, 4 des Jupiter, 8 des Saturn, 6 des Uranus, 2 des Neptun);

197 Cometen, deren Bahn berechnet ist: darunter 6 innere, d. h. solche, deren Aphel von der äußersten Planetenbahn, der des Neptun, umschlossen ist; sodann mit vieler Wahrscheinlichkeit:

den **Ring des Thierkreislichtes**, vielleicht zwischen der Venus- und Marsbahn liegend; und nach der Meinung vieler Beobachter:

die **Schwärme der Meteor-Asteroiden**, welche die Erdbahn vorzugsweise in gewissen Punkten schneiden.

Bei der Aufzählung der 22 Hauptplaneten, von welchen nur 6 bis zum 13 März 1781 bekannt waren, sind die 14 kleinen Planeten (bisweilen auch Coplaneten und

Asteroiden genannt, und in unter einander verschlungenen Bahnen zwischen Mars und Jupiter liegend) durch kleineren Druck von den 8 größeren Planeten unterschieden worden.

In der neueren Geschichte planetarischer Entdeckungen sind Hauptepochen gewesen: das Auffinden des Uranus, als des ersten Planeten jenseits der Saturnsbahn, von William Herschel zu Bath am 13 März 1781 erkannt durch Scheibenform und Bewegung; das Auffinden der Ceres, des ersten der Kleinen Planeten, am 1 Januar 1801 durch Piazzi zu Palermo; die Erkennung des ersten inneren Cometen durch Encke zu Gotha im August 1819; und die Verkündigung der Existenz des Neptun vermitteltst planetarischer Störungs-Berechnungen durch Le Verrier zu Paris im August 1846, wie die Entdeckung des Neptun durch Galle zu Berlin am 23 September 1846. Jede dieser wichtigen Entdeckungen hat nicht bloß die unmittelbare Erweiterung und Bereicherung unseres Sonnensystems zur Folge gehabt, sie hat auch zu zahlreichen ähnlichen Entdeckungen veranlaßt: zur Kenntniß von 5 andren inneren Cometen (durch Biela, Faye, de Vico, Brorsen und d'Arrest zwischen 1826 und 1851); wie von 13 Kleinen Planeten, unter denen von 1801 bis 1807 drei (Pallas, Juno und Vestia) und, nach einer Unterbrechung von vollen 38 Jahren, seit Hencke's glücklicher und auch beabsichtigter Entdeckung der Asträa am 8 December 1845, in schneller Folge durch Hencke, Hind, Graham und de Gasparis von 1845 bis Mitte 1851 neun aufgefunden worden sind. Die Aufmerksamkeit auf die Cometenwelt ist so gestiegen, daß in den letzten 11 Jahren die Bahnen von 33 neu entdeckten Cometen berechnet wurden: also nahe eben so viel als in den 40 vorhergehenden Jahren dieses Jahrhunderts.

Die Sonne, als Centrahörper.

Die Weltleuchte (lucerna Mundi), welche in der Mitte thronet, wie Copernicus³ die Sonne nennt, ist das allbelebende, pulstrende Herz des Universums nach Theon dem Smyrner⁴; sie ist der Urquell des Lichtes und der strahlenden Wärme, der Erreger vieler irdischen electro-magnetischen Prozesse, ja des größeren Theils der organischen Lebensthätigkeit, besonders der vegetabilischen, auf unserem Planeten. Die Sonne bringt, wenn man ihre Kraftäußerungen in der größten Verallgemeinerung bezeichnen will, Veränderungen auf der Oberfläche der Erde hervor: theils durch Massen-Attraction, wie in der Ebbe und Fluth des Oceans, wenn man von der ganzen Wirkung den Theil abzieht, welcher der Lunar-Anziehung gehört; theils durch licht- und wärme-erregende Wallungen (Transversal-Schwingungen) des Aethers, wie in der befruchtenden Vermischung der Luft- und Wasserhüllen des Planeten (bei dem Contact der Atmosphäre mit dem verdunstenden flüssigen Elemente im Meere, in Landseen und Flüssen). Sie wirkt in den durch Wärme-Unterschiede erregten atmosphärischen und oceanischen Strömungen, deren letztere seit Jahrtausenden fortfahren (doch in schwächerem Grade) Geröll-Schichten aufzuhäufen oder entblößend mit sich fortzureißen, und so die Oberfläche des angeschwemmten Landes umzuwandeln; sie wirkt in der Erzeugung

und Unterhaltung der electro-magnetischen Thätigkeit der Erdrinde und der des Sauerstoff-Gehaltes der Atmosphäre; bald still und sanft chemische Ziehkräfte erzeugend, und das organische Leben mannigfach in der Endosmose der Zellen-Wandung, in dem Gewebe der Muskel- und Nervenfasern bestimmend; bald Lichtprocesse im Luftkreise (farbig flammendes Polarlicht, Donnerwetter, Orkane und Meerssäulen) hervorrufend.

Haben wir hier versucht die solaren Einflüsse, in so fern sie sich nicht auf die Achsenstellung und Bahn unseres Weltkörpers beziehen, in Ein Gemälde zusammenzubringen; so ist es, um durch Darstellung des Zusammenhanges großer und auf den ersten Blick heterogen scheinender Phänomene recht überzeugend zur Anschauung zu bringen: wie die physische Natur in dem Buche vom Kosmos als ein durch innere, oft sich ausgleichende Kräfte bewegtes und belebtes Ganzes zu schildern sei. Aber die Lichtwellen wirken nicht bloß zersetzend und wieder bindend auf die Körperwelt, sie rufen nicht bloß hervor aus der Erde die zarten Keime der Pflanzen, erzeugen den Grünstoff (Chlorophyll) in den Blättern und färben duftende Blüthen, sie wiederholen nicht bloß tausend- und aber tausendfach reflectirte Bilder der Sonne, im anmuthigen Spiel der Welle wie im bewegten Grassalm der Wiese; das Himmelslicht in den verschiedenen Abstufungen seiner Intensität und Dauer steht auch in geheimnißvollem Verkehr mit dem Inneren des Menschen, mit seiner geistigen Erregbarkeit, mit der trüben oder heiteren Stimmung des Gemüths: *Caeli tristitiam discutit Sol et humani nubila animi serenat* (Plin. Hist. nat. II. 6).

Bei jedem der zu beschreibenden Weltkörper lasse ich die numerischen Angaben dem vorangehen, was hier, mit

Ausnahme der Erde, von ihrer physischen Beschaffenheit wird beizubringen sein. Die Anordnung der Resultate in Zahlen ist ohngefähr dieselbe wie in der vortrefflichen „Uebersicht des Sonnensystems“ von Hansen⁵, doch mit numerischen Veränderungen und Zusätzen: da seit dem Jahre 1837, in dem Hansen schrieb, elf Planeten und drei Trabanten entdeckt worden sind.

Die mittlere Entfernung des Centrum der Sonne von der Erde ist nach Encke's nachträglicher Correction der Sonnen-Parallaxe (Abhandl. der Berl. Akad. 1835 S. 309) 20682000 geogr. Meilen, deren 15 auf einen Grad des Erd-Äquators gehen, und deren jede nach Bessel's Untersuchung von zehn Gradmessungen (Kosmos Bd. I. S. 421) genau 3807,23 Toisen oder $22843\frac{98}{100}$ Pariser Fuß zählt.

Das Licht braucht, um von der Sonne auf die Erde zu gelangen, d. i. um den Halbmesser der Erdbahn zu durchlaufen, nach den Aberrations-Beobachtungen von Struve $8' 17'', 78$ (Kosmos Bd. III. S. 91 und 127 Anm. 52): weshalb der wahre Ort der Sonne dem scheinbaren um $20'', 445$ voraus ist.

Der scheinbare Durchmesser der Sonne in der mittleren Entfernung derselben von der Erde ist $32' 1'', 8$: also nur $54'', 8$ größer als die Mondscheibe in mittlerer Entfernung von uns. Im Perihel, wenn wir im Winter der Sonne am nächsten sind, hat sich der scheinbare Sonnen-Durchmesser vergrößert bis $32' 34'', 6$; im Aphel, wenn wir im Sommer von der Sonne am fernsten sind, ist der scheinbare Sonnen-Durchmesser verkleinert bis $31' 30'', 1$.

Der wahre Durchmesser der Sonne ist 192700 geogr. Meilen, oder mehr denn 112mal größer als der Durchmesser der Erde.

Die Sonnenmasse ist nach Encke's Berechnung der Pendelformel von Sabine das 359551fache der Erdmasse oder das 355499fache von Erde und Mond zusammen (vierte Abh. über den Cometen von Pons in den Schr. der Berl. Akad. 1842 S. 5); demnach ist die Dichtigkeit der Sonne nur ohngefähr $\frac{1}{4}$ (genauer 0,252) der Dichtigkeit der Erde.

Die Sonne hat an 600mal mehr Volum und nach Galle 738mal mehr Masse als alle Planeten zusammengenommen. Um gewissermaßen ein sinnliches Bild von der Größe des Sonnenkörpers zu entwerfen, hat man daran erinnert: daß, wenn man sich die Sonnenkugel ganz ausgehöhlt und die Erde im Centrum denkt, noch Raum für die Mondbahn sein würde, wenn auch die halbe Ase der Mondbahn um mehr als 40000 geogr. Meilen verlängert würde.

Die Sonne dreht sich in $25\frac{1}{2}$ Tagen um ihre Achse. Der Aequator ist um $7^{\circ}\frac{1}{2}$ gegen die Elliptik geneigt. Nach Laugier's sehr sorgfältigen Beobachtungen (Comptes rendus de l'Acad. des Sciences T. XV. 1842 p. 941) ist die Rotationszeit $25\frac{34}{100}$ Tage (oder $25^{\text{r}} 8^{\text{st}} 9^{\text{m}}$) und die Neigung des Aequators $7^{\circ} 9'$.

Die Vermuthungen, zu denen die neuere Astronomie allmählig über die physische Beschaffenheit der Oberfläche der Sonne gelangt ist, gründen sich auf lange und sorgfältige Beobachtung der Veränderungen, welche in der selbstleuchtenden Scheibe vorgehen. Die Reihenfolge und der Zusammenhang dieser Veränderungen (der Entstehung der Sonnenflecken, des Verhältnisses der Kernflecke von tiefer Schwärze zu den sie umgebenden aschgrauen Höfen oder Penumbren) hat auf die Annahme geleitet: daß der Sonnenkörper selbst fast ganz

dunkel, aber in einer großen Entfernung von einer Lichthülle umgeben sei; daß in der Lichthülle durch Strömungen von unten nach oben trichterförmige Oeffnungen entstehen, und daß der schwarze Kern der Flecken ein Theil des dunklen Sonnenkörpers selbst sei, welcher durch jene Oeffnung sichtbar werde. Um diese Erklärung, die wir hier nur vorläufig in größter Allgemeinheit geben, für das Einzelne der Erscheinungen auf der Sonnen-Oberfläche befriedigender zu machen, werden in dem gegenwärtigen Zustand der Wissenschaft drei Umhüllungen der dunklen Sonnenkugel angenommen: zunächst eine innere, wolkenartige Dunsthülle; darüber die Lichthülle (Photosphäre); und über dieser (wie besonders die totale Sonnenfinsterniß vom 8 Juli 1842 erwiesen zu haben scheint) eine äußere Wolkenhülle, dunkel oder doch nur wenig erleuchtet.⁶

Wie glückliche Ahnungen und Spiele der Phantasie (das griechische Alterthum ist voll von solchen, spät erfüllten Träumen), lange vor aller wirklichen Beobachtung, bisweilen den Keim richtiger Ansichten enthalten, so finden wir schon in der Mitte des 15ten Jahrhunderts in den Schriften des Cardinals Nicolaus von Cusa, im 2ten Buche de docta ignorantia, deutlich die Meinung ausgedrückt: daß der Sonnenkörper für sich nur „ein erdhaster Kern sei, der von einem Lichtkreise wie von einer feinen Hülle umgeben werde; daß in der Mitte (zwischen dem dunklen Kern und der Lichthülle?) sich ein Gemisch von wasserhaltigen Wolken und klarer Luft, gleich unserem Dunstkreise, befinde; daß das Vermögen ein die Vegetation auf der Erde belebendes Licht ausstrahlen nicht dem erbigen Kern des Sonnenkörpers, sondern der Lichthülle, welche mit demselben verbunden ist.

zugehöre. Diese, in der Geschichte der Astronomie bisher so wenig beachtete Ansicht der physischen Beschaffenheit des Sonnenkörpers hat viel⁷ Aehnlichkeit mit den jetzt herrschenden Meinungen.

Die Sonnenflecken selbst, wie ich früher in den Geschichts-Epochen der physischen Weltanschauung⁸ entwickelt, sind nicht von Galilei, Scheiner oder Harriot, sondern von Johann Fabricius, dem Ostfriesen, zuerst gesehen und in gedruckten Schriften beschrieben worden. Sowohl der Entdecker als auch Galilei, wie dessen Brief an den Principe Gesti (vom 25 Mai 1612) beweist, wußten, daß die Flecken dem Sonnenkörper selbst angehören; aber 10 und 20 Jahre später behaupteten fast zugleich ein Canonicus von Sarlat, Jean Larde, und ein belgischer Jesuit, daß die Sonnenflecken Durchgänge kleiner Planeten wären. Der Eine nannte sie Sidera Borbonia, der Andere Sidera Austriaca.⁹ Scheiner bediente sich zuerst bei Sonnen-Beobachtungen der, schon 70 Jahre früher von Apian (Bienerwitz) im Astronomicum Caesareum vorgeschlagenen, auch von belgischen Piloten längst gebrauchten, blauen und grünen Blendgläser¹⁰, deren Nichtgebrauch viel zu Galilei's Erblindung beigetragen hat.

Die bestimmteste Aeußerung über die Nothwendigkeit der Annahme einer dunklen Sonnenkugel, welche von einer Licht-hülle (Photosphäre) umgeben sei, finde ich, durch wirkliche Beobachtung, nach Entdeckung der Sonnenflecken, hervorge-rufen, zuerst bei dem großen Dominicus Cassini¹¹ etwa um das Jahr 1671. Nach ihm ist die Sonnenscheibe, die wir sehen, „ein Licht-Ocean, welcher den festen und dunkelen Kern der Sonne umgiebt; gewaltsame Bewegungen (Aufwallungen), die in der Licht-hülle vorgehen, lassen uns von Zeit zu Zeit

die Berggipfel jenes lichtlosen Sonnenkörpers sehen. Das sind die schwarzen Kerne im Centrum der Sonnenflecken.¹¹ Die aschfarbenen Höfe (Penumbren), von welchen die Kerne umgeben sind, blieben damals noch unerklärt.

Eine sinnreiche und seitdem vielfach bestätigte Beobachtung, welche Alexander Wilson, der Astronom von Glasgow, an einem großen Sonnenfleck den 22 Nov. 1769 machte, leitete ihn auf die Erklärung der Höfe. Wilson entdeckte, daß, so wie ein Flecken sich gegen den Sonnenrand hinbewegt, die Penumbra nach der gegen das Centrum der Sonne gekehrten Seite in Vergleich mit der entgegengesetzten Seite allmählig schmaler und schmaler wird. Der Beobachter schloß sehr richtig¹² aus diesen Dimensions-Verhältnissen im Jahr 1774, daß der Kern des Fleckens (der durch die trichterförmige Excavation in der Lichthülle sichtbar werdende Theil des dunklen Sonnenkörpers) tiefer liege als die Penumbra, und daß diese von den abhängigen Seitenwänden des Trichters gebildet werde. Diese Erklärungsweise beantwortete aber noch nicht die Frage, warum die Höfe am lichtesten nahe bei dem Kernflecken sind?

In seinen „Gedanken über die Natur der Sonne und die Entstehung ihrer Flecken“ entwickelte, ohne Wilson's frühere Abhandlung zu kennen, unser Berliner Astronom Bode mit der ihm eigenthümlichen populären Klarheit ganz ähnliche Ideen. Er hat dazu das Verdienst gehabt die Erklärung der Penumbra dadurch zu erleichtern, daß er, fast wie in den Abhandlungen des Cardinals Nicolaus von Cusa, zwischen der Photosphäre und dem dunklen Sonnenkörper noch eine wolfige Dunstschicht annahm. Diese Hypothese von zwei Schichten führt zu folgenden Schlüssen: Entsteht in weniger häufigen

Fällen in der Photosphäre allein eine Deffnung und nicht zugleich in der trüben unteren, von der Photosphäre sparsam erleuchteten Dunstschicht; so reflectirt diese ein sehr gemäßigtes Licht gegen den Erdbewohner, und es entsteht eine graue Penumbra, ein bloßer Hof ohne Kern. Erstreckt sich aber, bei stürmischen meteorologischen Processen an der Oberfläche des Sonnenkörpers, die Deffnung durch beide Schichten (durch die Licht- und die Wolkenhülle) zugleich; so erscheint in der aschfarbigen Penumbra ein Kernfleck: „welcher mehr oder weniger Schwärze zeigt, je nachdem die Deffnung in der Oberfläche des Sonnenkörpers sandiges oder felsiges Erdreich, oder Meere trifft“. ¹³ Der Hof, welcher den Kern umgibt, ist wieder ein Theil der äußeren Oberfläche der Dunstschicht; und da diese wegen der Trichterform der ganzen Excavation weniger geöffnet ist als die Photosphäre, so erklärt der Weg der Lichtstrahlen, welche, zu beiden Seiten, an den Rändern der unterbrochenen Hüllen hinstreifen und zu dem Auge des Beobachters gelangen, die von Wilson zuerst aufgefundenene Verschiedenheit in den gegenüberstehenden Breiten der Penumbra, je nachdem der Kernfleck sich von dem Centrum der Sonnenscheibe entfernt. Wenn, wie Laugier mehrmals bemerkt hat, sich der Hof über den schwarzen Kernfleck selbst hinzieht und dieser gänzlich verschwindet, so ist die Ursach davon die, daß nicht die Photosphäre, aber wohl die Dunstschicht unter derselben ihre Deffnung geschlossen hat.

Ein Sonnenfleck, der im Jahr 1779 mit bloßen Augen sichtbar war, leitete glücklicherweise William Herschel's gleichgeniale Beobachtungs- und Combinationsgabe auf den Gegenstand, welcher uns hier beschäftigt. Wir besitzen die Resultate seiner großen Arbeit, die das Einzelnste in einer sehr bestimmten,

von ihm festgesetzten Nomenclatur behandelt, in zwei Jahrgängen der *Philosophical Transactions*, von 1795 und 1801. Wie gewöhnlich, geht der große Mann auch hier wieder seinen eigenen Weg; er nennt bloß einmal Alexander Wilson. Das Allgemeine der Ansicht ist identisch mit der von Bode, seine Construction der Sichtbarkeit und Dimensionen des Kernes und der Penumbra (*Phil. Transact.* 1801 p. 270 und 318, Tab. XVIII fig. 2) gründet sich auf die Annahme einer Oeffnung in zwei Umhüllungen; aber zwischen der Dunsthülle und dem dunklen Sonnenkörper setzt er noch (p. 302) eine helle Luft-Atmosphäre (clear and transparent), in welcher die dunklen oder wenigstens nur durch Reflex schwach erleuchteten Wolken etwa 70 bis 80 geogr. Meilen hoch hangen. Eigentlich scheint William Herschel geneigt auch die Photosphäre nur als eine Schicht unzusammenhangender phosphorischer Wolken von sehr rauher (ungleicher) Oberfläche zu betrachten. „Ein elastisches Fluidum unbekannter Natur scheint ihm aus der Rinde oder von der Oberfläche des dunklen Sonnenkörpers aufzusteigen, und in den höchsten Regionen bei einer schwachen Wirkung nur kleine Lichtporen, bei heftiger, stürmischer Wirkung große Oeffnungen und mit ihnen Kernflecken, die von Höfen (shallows) umgeben sind, zu erzeugen.

Die, selten runden, fast immer eingerissen eckigen, durch einspringende Winkel charakterisirten, schwarzen Kernflecken sind oft von Höfen umgeben, welche dieselbe Figur in vergrößertem Maassstabe wiederholen. Es ist kein Uebergang der Farbe des Kernfleckens in den Hof, oder des Hofes, welcher bisweilen fastig ist, in die Photosphäre bemerkbar. Capocci und ein sehr fleißiger Beobachter, Pastorff (zu Buchholz in der

Markt), haben die eckigen Formen der Kerne sehr genau abgebildet (Sch u m. Astr. Nachr. No. 115 S. 316, No. 133 S. 291 und No. 144 S. 471). William Herschel und Schwabe sahen die Kernflecken durch glänzende Lichtadern, ja wie durch Lichtbrücken (luminous bridges) getheilt; Phänomene wolkenartiger Natur aus der zweiten, die Höfe erzeugenden Schicht. Solche sonderbaren Gestaltungen, wahrscheinlich Folgen aufsteigender Ströme, die tumultuarischen Entstehungen von Flecken, Sonnensackeln, Furchen und hervorragenden Streifen (Kämmen von Lichtwellen) deuten nach dem Astronomen von Slough auf starke Licht-Entbindung; dagegen deutet nach ihm „Abwesenheit von Sonnenflecken und der sie begleitenden Erscheinungen auf Schwäche der Combustion, und daher minder wohlthätige Wirkung auf die Temperatur unseres Planeten und das Gedeihen der Vegetation.“ Durch diese Abhdungen wurde William Herschel zu dem Versuche geleitet, die Abwesenheit von Sonnenflecken in den Jahren 1676—1684 (nach Flamsteed), von 1686—1688 (nach Dominicus Cassini), von 1695—1700, von 1795—1800 mit den Kornpreisen und den Klagen über schlechte Erndten zu vergleichen.¹⁴ Leider! wird es aber immer an der Kenntniß numerischer Elemente fehlen, auf welche sich auch nur eine muthmaßliche Lösung eines solchen Problems gründen könnte: nicht etwa bloß, wie der immer so umsichtige Astronom selbst bemerkt, weil die Kornpreise in einem Theile von Europa nicht den Maassstab für den Vegetations-Zustand des ganzen Continents abgeben können; sondern vorzüglich weil aus der Verminderung der mittleren Jahres-Temperatur, sollte sie auch ganz Europa umfassen, sich keinesweges auf eine geringere Quantität Wärme schließen läßt, welche in demselben

Jahre der Erdkörper von der Sonne empfangen hat. Aus Dove's Untersuchungen über die nicht periodischen Temperatur-Veränderungen ergibt sich, daß Witterungs-Gegensätze stets seitlich (zwischen fast gleichen Breitenkreisen) neben einander liegen. Unser Continent und der gemäßigte Theil von Nordamerika bilden in der Regel solch einen Gegensatz. Wenn wir hier strenge Winter erleiden, so sind sie dort milde, und umgekehrt: — Compensationen in der räumlichen Wärme-Vertheilung, welche da, wo nahe oceanische Verbindungen statt finden, wegen des unbestreitbaren Einflusses der mittleren Quantität der Sommerwärme auf den Vegetations-Cyclus und demnach auf das Gedeihen der Cerealien, von den wohlthätigsten Folgen für die Menschheit sind.

Wie William Herschel der Thätigkeit des Centralkörpers, dem Prozesse, dessen Folgen die Sonnenflecken sind, eine Zunahme der Wärme auf dem Erdkörper zuschrieb, so hatte fast drittelhalb Jahrhunderte früher Batista Valliani in einem Briefe an Galilei die Sonnenflecken als erkältende Potenzen geschilbert¹⁵. Diefem Resultate würde sich auch nähern der Versuch, welchen der fleißige Astronom Gautier¹⁶ in Genf gemacht hatte, vier Perioden von vielen und wenigen Flecken auf der Sonnenscheibe (von 1827—1843) mit den mittleren Temperaturen zu vergleichen, welche 33 europäische und 29 amerikanische Stationen ähnlicher Breiten darboten. Es offenbaren in dieser Vergleichung sich wieder, durch positive und negative Unterschiede ausgedrückt, die Gegensätze der einander gegenüberstehenden atlantischen Küsten. Die Endresultate geben aber für die erkältende Kraft, die hier den Sonnenflecken zugeschrieben wird, kaum $0^{\circ},42$ Cent., welche selbst für die bezeichneten Localitäten den Fehlern der Beobachtung und den

Windrichtungen eben so gut als den Sonnenflecken zuzuschreiben sein können.

Es bleibt uns übrig noch von einer dritten Umhüllung der Sonne zu reden, deren wir schon oben erwähnt. Sie ist die äußerste von allen, bedeckt die Photosphäre (die selbstleuchtende Lichthülle), und ist wolfig und unvollkommen durchscheinend. Merkwürdige Phänomene, röthliche, berg- oder flammenartige Gestalten, welche während der totalen Sonnenfinsterniß vom 8 Juli 1842, wenn auch nicht zum ersten Male, doch viel deutlicher, und gleichzeitig von mehreren der geübtesten Beobachter gesehen wurden, haben zu der Annahme einer solchen dritten Hülle geführt. Arago hat mit großem Scharfsinn, nach gründlicher Prüfung der einzelnen Beobachtungen, in einer eigenen Abhandlung¹⁷ die Motive aufgezählt, welche diese Annahme nothwendig machen. Er hat gleichzeitig erwiesen, daß seit 1706 in totalen oder ringförmigen Sonnenfinsternissen bereits 8mal ähnliche rothe randartige Hervorragungen beschrieben worden sind.¹⁸ Am 8 Juli 1842 sah man, als die scheinbar größere Mondscheibe die Sonne ganz bedeckte, nicht bloß einen weißlichen¹⁹ Schein als Krone oder leuchtenden Kranz die Mondscheibe umgeben; man sah auch, wie auf ihrem Rande wurzelnd, zwei oder drei Erhöhungen: welche einige der Beobachter mit röthlichen, zackigen Bergen; andere mit gerötheten Eismassen; noch andere mit unbeweglichen, gezahnten, rothen Flammen verglichen. Arago, Laugier und Mauvais in Perpignan, Petit in Montpellier, Airy auf der Superga, Schumacher in Wien und viele andere Astronomen stimmten in den Hauptzügen der Endresultate, trotz der großen Verschiedenheit der angewandten Fernröhre, vollkommen mit einander überein. Die Erhöhungen

erschieneu nicht immer gleichzeitig; an einigen Orten werden sie sogar mit dem unbewaffneten Auge erkannt. Die Schätzung der Höhenwinkel fiel allerdings verschieden aus; die sicherste ist wohl die von Petit, dem Director der Sternwarte zu Toulouse. Sie war $1' 45''$; und würde, wenn die Erhabenheiten wirkliche Sonnenberge wären, Höhen von 10000 geogr. Meilen geben: das ist fast siebenmal der Durchmesser der Erde, während dieser nur 112mal im Durchmesser der Sonne enthalten ist. Die Gesammtheit der discutirten Erscheinungen hat zu der sehr wahrscheinlichen Hypothese geführt: daß jene rothen Gestalten Aufwallungen in der dritten Hülle sind; Wolkenmassen, welche die Photosphäre erleuchtet²⁰ und färbt. Arago, indem er diese Hypothese aufstellt, äußert zugleich die Vermuthung, daß das tiefe Dunkel des blauen Himmels, welches ich selbst auf den höchsten Cordilleren mit den, freilich noch bis jetzt so unvollkommenen Instrumenten gemessen, bequem Gelegenheit darbieten könne jene bergartigen Wolken des äußersten Dunstkreises der Sonne häufig zu beobachten.²¹

Wenn man die Zone betrachtet, in welcher die Sonnenflecken am gewöhnlichsten gefunden werden (es beschreiben dieselben bloß am 8 Juni und 9 December gerade, und dazu unter sich und dem Sonnen-Aequator parallele, nicht concav oder convex gekrümmte Linien auf der Sonnenscheibe); so ist es gleich charakteristisch, daß sie selten in der Aequatorial-Gegend von 3° nördlicher bis 3° südlicher Breite gesehen werden, ja in der Polargegend gänzlich fehlen. Sie sind im ganzen am häufigsten zwischen 11° und 15° nördlich vom Aequator; und überhaupt in der nördlichen Hemisphäre häufiger oder, wie Sommering will, dort ferner vom Aequator zu sehen

als in der südlichen Hemisphäre (*Outlines* S 393, *Capreise* p. 433). Schon Galilei bestimmte als äußerste Grenzen nördlicher und südlicher heliocentrischer Breite 29° . Sir John Herschel erweitert diese Grenzen bis 35° ; eben so Schwabe (*Schum. Astr. Nachr.* No. 473). Einzelne Flecken hat Laugier (*Comptes rendus* T. XV. p. 944) bis 41° , Schwabe bis 50° aufgefunden. Zu den größten Seltenheiten gehört ein Flecken, welchen La Hire unter 70° nördl. Breite beschreibt.

Die eben entwickelte Vertheilung der Flecken auf der Sonnenscheibe, ihre Seltenheit unter dem Aequator selbst und in der Polargegend, ihre Reihung parallel dem Aequator haben Sir John Herschel zu der Vermuthung veranlaßt, daß Hindernisse, welche die dritte, dunstförmige, äußerste Umhüllung an einigen Punkten der Entweichung der Wärme entgegensetzen kann, Strömungen in der Sonnen-Atmosphäre von den Polen zum Aequator erzeugen: denen ähnlich, welche auf der Erde, wegen der Geschwindigkeits-Verschiedenheit unter jedem der Parallelkreise, die Ursach der Passatwinde und der Windstillen nahe am Aequator sind. Einzelne Flecken zeigen sich so permanent, daß sie, wie der große von 1779, sechs volle Monate lang immer wiederkehren. Schwabe hat dieselbe Gruppe 1840 achtmal verfolgen können. Ein schwarzer Kernfleck, welcher in der, von mir so viel benutzten *Capreise* von Sir John Herschel abgebildet ist, wurde durch genaue Messung so groß gefunden, daß, wenn unser ganzer Erdball durch die Oeffnung der Photosphäre wäre geworfen worden, noch auf jeder Seite ein freier Raum von mehr als 230 geogr. Meilen übrig geblieben wäre. Sommering macht darauf aufmerksam, daß es an der Sonne gewisse Meridian-Streifen giebt,

in denen er viele Jahre lang nie einen Sonnenfleck hat entstehen sehen (*Thilo de Solis maculis a Soemmeringio observatis* 1828 p. 22): Die so verschiedenen Angaben der Umlaufszeit der Sonne sind keinesweges der Ungenauigkeit der Beobachtung allein zuzuschreiben; sie rühren von der Eigenschaft einiger Flecken her, selbst ihren Ort auf der Scheibe zu verändern. Laugier hat diesem Gegenstand eine specielle Untersuchung gewidmet, und Flecken beobachtet, welche einzeln Rotationen von $24^{\text{h}}, 28$ und $26^{\text{h}}, 46$ geben würden. Unsere Kenntniß von der wirklichen Rotationszeit der Sonne kann daher nur als das Mittel aus einer großen Zahl von beobachteten Flecken gelten, welche durch Permanenz der Gestalt und durch Unveränderlichkeit des Abstandes von anderen, gleichzeitigen Flecken Sicherheit gewähren.

Ogleich für den, welcher unbewaffneten Auges mit Absicht die Sonnenscheibe durchspäht, viel öfter deutlich Sonnenflecken erkennbar werden, als man gewöhnlich glaubt; so findet man doch bei sorgfältiger Prüfung zwischen den Anfängen des 9ten und des 17ten Jahrhunderts kaum zwei bis drei Erscheinungen aufgezeichnet, welchen man Vertrauen schenken kann. Ich rechne dahin: aus den, zuerst einem Astronomen aus dem Benedictiner = Orden, später dem Eginhard zugeschriebenen Annalen der fränkischen Könige, den sogenannten achttägigen Aufenthalt des Merkur in der Sonnenscheibe im Jahr 807; den 91 Tage dauernden Durchgang der Venus durch die Sonne unter dem Chalifen Al-Motasem im Jahr 840; die *Signa in Sole* im Jahr 1096 nach *Staindellii Chronicon*. Die Epochen von räthselhaften geschichtlichen Verdunkelungen der Sonne oder, wie man sich genauer ausdrücken sollte, von mehr oder weniger lange dauernder Verminderung

der Tageshelle, haben mich seit Jahren, als meteorologische oder vielleicht kosmische Erscheinungen, zu speciellen Untersuchungen²² veranlaßt. Da große Züge von Sonnenflecken (Hevelius beobachtete dergleichen am 20 Juli 1643, welche den dritten Theil der Scheibe bedeckten) immer von vielen Sonnenfackeln begleitet sind, so bin ich wenig geneigt jene Verdunkelungen, bei denen zum Theil Sterne, wie in totalen Sonnenfinsternissen, sichtbar wurden, den Kernflecken zuzuschreiben.

Die Abnahmen des Tageslichts, von welchen die Annalisten Kunde geben, können, glaube ich, schon ihrer vielstündigen Dauer wegen (nach Du Séjour's Berechnung ist die längste mögliche Dauer einer totalen Verfinsternung der Sonne für den Aequator $7' 58''$, für die Breite von Paris nur $6' 10''$), möglicherweise in drei ganz verschiedenen Ursachen gegründet sein: 1) in dem gestörten Proceß der Licht-Entbindung, gleichsam in einer minderen Intensität der Photosphäre; 2) in Hindernissen (größerer und dichterter Wolkenbildung), welche die äußerste, opake Dunschülle, die, welche die Photosphäre umgiebt, der Licht- und Wärmestrahlung der Sonne entgegensezt; 3) in der Verunreinigung unserer Atmosphäre: wie durch verdunkelnden, meist organischen, Passatstaub, durch Tintenregen oder mehrtägigen, von Macgowan beschriebenen, chinesischen Sandregen. Die zweite und dritte der genannten Ursachen erfordern keine Schwächung des, vielleicht electro-magnetischen Lichtprocesses (des perpetuirlichen Polarlichtes²³) in der Sonnen-Atmosphäre; die letzte Ursach schließt aber das Sichtbar-Werden von Sternen am Mittag aus, von dem so oft bei jenen räthselhaften, nicht umständlich genug beschriebenen Verfinsternungen die Rede ist.

Aber nicht bloß die Existenz der dritten und äußersten Umhüllung der Sonne, sondern die Vermuthungen über die ganze physische Constitution des Centralkörpers unseres Planetensystems werden bekräftigt durch Arago's Entdeckung der chromatischen Polarisation. „Ein Lichtstrahl, welcher viele Millionen Meilen weit aus den fernsten Himmelsräumen zu unserem Auge gelangt, verkündigt im Polariscop gleichsam von selbst, ob er reflectirt oder gebrochen sei; ob er von einem festen, von einem tropfbar-flüssigen oder von einem gasförmigen Körper emanirt: er verkündigt sogar den Grad seiner Intensität.“ (Kosmos Bd. I. S. 35, Bd. II. S. 370.) Es ist wesentlich zu unterscheiden zwischen dem natürlichen Lichte, wie es unmittelbar (direct) der Sonne, den Fixsternen oder Gasflammen entströmt und durch Reflexion von einer Glasplatte unter einem Winkel von $35^{\circ} 25'$ polarisirt wird; und zwischen dem polarisirten Lichte, das als solches gewisse Substanzen (glühende, sowohl feste als tropfbar-flüssige Körper) von selbst ausstrahlen. Das polarisirte Licht, welches die eben genannten Classen von Körpern geben, kommt sehr wahrscheinlich aus ihrem Inneren. Indem es aus einem dichteren Körper in die dünner umgebenden Luftschichten tritt, wird es an der Oberfläche gebrochen; und bei diesem Vorgange kehrt ein Theil des gebrochenen Strahls nach dem Inneren zurück und wird durch Reflexion polarisirtes Licht, während der andere Theil die Eigenschaften des durch Refraction polarisirten Lichtes darbietet. Das chromatische Polariscop unterscheidet beide durch die entgegengesetzte Stellung der farbigen Complementar-Bilder. Mittelft sorgfältiger Versuche, die über das Jahr 1820 hinausreichen, hat Arago erwiesen, daß ein glühender fester Körper (z. B. eine rothglühende eiserne Kugel)

oder ein leuchtendes geschmolzenes, fließendes Metall in Strahlen, die in perpendicularer Richtung ausströmen, bloß natürliches Licht geben: während die Lichtstrahlen, welche unter sehr kleinen Winkeln von den Rändern zu unserem Auge gelangen, polarisirt sind. Wurde nun dasselbe optische Werkzeug, durch welches man beide Lichtarten scharf von einander unterscheidet, das Polariscop, auf Gasflammen angewendet; so war keine Polarisation zu entdecken, sollten auch die Lichtstrahlen unter noch so kleinen Winkeln emaniren. Wenn gleich selbst in den gasförmigen Körpern das Licht im Inneren erzeugt wird, so scheint doch bei der so geringen Dichtigkeit der Gas-Schichten weder der längere Weg die sehr obliquen Lichtstrahlen an Zahl und Stärke zu schwächen, noch der Austritt an der Oberfläche, der Uebergang in ein anderes Medium, Polarisation durch Refraction zu erzeugen. Da nun die Sonne ebenfalls keine Spur von Polarisation zeigt, wenn man das Licht, welches in sehr obliquen Richtung unter bedeutend kleinen Winkeln von den Rändern ausströmt, im Polariscop untersucht; so folgt aus dieser wichtigen Vergleichung, daß das, was in der Sonne leuchtet, nicht aus dem festen Sonnenkörper, nicht aus etwas tropfbar-flüssigem, sondern aus einer gasförmigen selbstleuchtenden Umhüllung kommt. Wir haben hier eine materielle physische Analyse der Photosphäre.

Dasselbe Instrument hat aber auch zu dem Schlusse geführt, daß die Intensität des Lichtes in dem Centrum der Sonnenscheibe nicht größer als die der Ränder ist. Wenn die zwei complementären Farbenbilder der Sonne, das rothe und blaue, so über einander geschoben werden, daß der Rand des einen Bildes auf das Centrum des anderen fällt, so entsteht ein vollkommenes Weiß. Wäre die Intensität des Lichts in

den verschiedenen Theilen der Sonnenscheibe nicht dieselbe, wäre z. B. das Centrum der Sonne leuchtender als der Rand; so würde, bei dem theilweisen Decken der Bilder, in dem gemeinschaftlichen Segmente des blauen und rothen Discus nicht ein reines Weiß, sondern ein blasses Roth erscheinen, weil die blauen Strahlen nur vermögend wären einen Theil der häufigeren rothen Strahlen zu neutralisiren. Erinnern wir uns nun wieder, daß in der gasförmigen Photosphäre der Sonne, ganz im Gegensatz mit dem, was in festen oder tropfbar-flüssigen Körpern vorgeht, die Kleinheit der Winkel, unter welchen die Lichtstrahlen emaniren, nicht ihre Zahl an den Rändern vermindert; so würde, da derselbe Visionswinkel an den Rändern eine größere Menge leuchtender Punkte umfaßt als in der Mitte der Scheibe, nicht auf die Compensation zu rechnen sein, welche, wäre die Sonne eine leuchtende eiserne Kugel, also ein fester Körper, an den Rändern zwischen den entgegengesetzten Wirkungen der Kleinheit des Strahlungswinkels und des Umfassens einer größeren Zahl von Lichtpunkten unter demselben Visionswinkel statt fände. Die selbstleuchtende gasförmige Umhüllung, d. i. die uns sichtbare Sonnenscheibe, müßte sich also im Widerspruch mit den Anzeigen des Polariscops, welches den Rand und die Mitte von gleicher Intensität gefunden, leuchtender in dem Centrum als an dem Rande darstellen. Daß dem nicht so ist, wird der äußersten, trüben Dunsthülle zugeschrieben, welche die Photosphäre umgiebt, und das Licht vom Centrum minder dämpft als die auf langem Wege die Dunsthülle durchschneidenden Lichtstrahlen der Ränder.²⁴ Bouguer und Laplace, Airy und Sir John Herschel sind den hier entwickelten Ansichten meines Freundes entgegen; sie halten die Intensität des Lichtes der

Ränder für schwächer als die des Centrum, und der zuletzt genannte unter den berühmten Physikern und Astronomen erinnert²⁵: „daß, nach den Gesetzen des Gleichgewichts, diese äußere Dunsthülle eine mehr abgeplattete, sphäroidische Gestalt haben müsse als die darunter liegenden Hüllen; ja daß die größere Dicke, welche der Aequatorial-Gegend zukommt, einen Unterschied in der Quantität der Licht-Ausstrahlung hervorbringen möchte.“ Arago ist in diesem Augenblick mit Versuchen beschäftigt, durch die er nicht bloß seine eigenen Ansichten prüfen, sondern auch die Resultate der Beobachtung auf genaue numerische Verhältnisse zurückführen wird.

Die Vergleichung des Sonnenlichts mit den zweitstärksten künstlichen Lichtern, welche man bisher auf der Erde hat hervorbringen können, giebt, nach dem noch so unvollkommenen Zustande der Photometrie, folgende numerische Resultate: In den scharfsinnigen Versuchen von Fizeau und Foucault war Drummond's Licht (hervorgebracht durch die Flamme der Dryhydrogen-Lampe, auf Kreide gerichtet) zu dem der Sonnenscheibe wie 1 zu 146. Der leuchtende Strom, welcher in Davy's Experiment zwischen zwei Kohlenspitzen mittelst einer Bunsen'schen Säule erzeugt wird, verhielt sich bei 46 kleineren Platten zum Sonnenlichte wie 1 zu 4,2; bei Anwendung sehr großer Platten aber wie 1 zu 2,5; er war also noch nicht dreimal schwächer als Sonnenlicht.²⁶ Wenn man heute noch nicht ohne Erstaunen vernimmt, daß Drummond's blendendes Licht, auf die Sonnenscheibe projectirt, einen schwarzen Flecken bildet; so erfreut man sich zwiefach der Genialität, mit der Galilei, schon 1612, durch eine Reihe von Schlüssen²⁷ über die Kleinheit der Entfernung von der Sonne, in welcher die Scheibe der Venus am Himmelsgewölbe nicht

mehr dem bloßem Auge sichtbar ist, zu dem Resultate gelangt war, daß der schwärzeste Kern der Sonnenflecken leuchtender sei als die hellsten Theile des Vollmondes.

William Herschel schätzte (die Intensität des ganzen Sonnenlichts zu 1000 gesetzt) die Höfe oder Penumbren der Sonnenflecken im Mittel zu 469 und den schwarzen Kernfleck selbst zu 7. Nach dieser, wohl nur sehr muthmaßlichen Angabe besäße, da man die Sonne nach Bouguer für 300000mal lichtstärker als den Vollmond hält, ein schwarzer Kernfleck noch über 2000mal mehr Licht als der Vollmond. Der Grad der Erleuchtung der von uns gesehenen Kernflecken: d. i. des an sich dunklen Körpers der Sonne, erleuchtet durch Reflex von den Wänden der geöffneten Photosphäre, von der inneren, die Penumbren erzeugenden Dunsthülle, und durch das Licht der irdischen Luftschichten, durch die wir sehen; hat sich auch auf eine merkwürdige Weise bei einigen Durchgängen des Merkur offenbart. Mit dem Planeten verglichen, welcher uns alsdann die schwarze Nachtseite zuwendet, erschienen die nahen, dunkelsten Kernflecken in einem lichten Braungrau.²⁸ Ein vortrefflicher Beobachter, Hofrath Schwabe in Dessau, ist bei dem Merkur-Durchgange vom 5ten Mai 1832 auf diesen Unterschied der Schwärze zwischen Planet und Kernflecken besonders aufmerksam gewesen. Mir selbst ist leider bei dem Durchgang vom 9 November 1802, welchen ich in Peru beobachtete, da ich zu anhaltend mit Abständen von den Fäden beschäftigt war, die Vergleichung entgangen, obgleich die Merkurscheibe die nahen dunklen Sonnenflecken fast berührte. Daß die Sonnenflecken bemerkbar weniger Wärme ausstrahlen als die fleckenlosen Theile der Sonnenscheibe, ist schon 1815 in Amerika von dem Prof. Henry zu Princeton durch seine

Versuche erwiesen worden. Das Bild der Sonne und eines großen Sonnenflecks wurden auf einen Schirm projectirt und die Wärme=Unterschiede mittelst eines thermo=electricischen Apparats gemessen.²⁹

Sei es, daß die Wärmestrahlen sich von den Lichtstrahlen durch andere Längen der Transversal=Schwingungen des Aethers unterscheiden; oder, mit den Lichtstrahlen identisch, nur in einer gewissen Geschwindigkeit von Schwingungen, welche sehr hohe Temperaturen erzeugt, in unseren Organen die Lichtempfindung hervorbringen: so kann die Sonne doch, als Hauptquelle des Lichts und der Wärme, auf unserem Planeten, besonders in dessen gasartiger Umhüllung, im Luftkreise, magnetische Kräfte hervorrufen und beleben. Die frühe Kenntniß thermo=electricischer Erscheinungen in krystallisirten Körpern (Turmalin, Boracit, Topas) und Dersted's große Entdeckung (1820), nach welcher jeder von Electricität durchströmte Leiter während der Dauer des electricischen Stromes bestimmte Einwirkung auf die Magnetnadel hat, offenbarten factisch den Verkehr zwischen Wärme, Electricität und Magnetismus. Auf die Idee solcher Verwandtschaft gestützt, stellte der geistreiche Ampère, der allen Magnetismus electricischen Strömungen zuschrieb, welche in einer senkrecht auf die Achsen der Magnete gerichteten Ebene liegen, die Hypothese auf: daß der Erdmagnetismus (die magnetische Ladung des Erdkörpers) durch electricische Strömungen erzeugt werde, welche den Planeten von Ost nach West umfließen; ja daß die stündlichen Variationen der magnetischen Declination deshalb Folge der mit dem Sonnenstand wechselnden Wärme, als des Erregers der Strömungen, sei. Die thermo=magnetischen Versuche von Seebeck, in welchen Temperatur=Differenzen in

den Verbindungsstellen eines Kreises (von Wismuth und Kupfer oder anderen heterogenen Metallen) eine Ableitung der Magnetnadel verursachen, bestätigten Ampère's Ansichten.

Eine neue, wiederum glänzende Entdeckung Faraday's, deren nähere Erörterung fast mit dem Druck dieser Blätter zusammenfällt, wirft ein unerwartetes Licht über diesen wichtigen Gegenstand. Während frühere Arbeiten dieses großen Physikers lehrten, daß alle Gasarten diamagnetisch, d. h. sich ost-westlich stellend, wie Wismuth und Phosphor, seien, das Sauerstoffgas aber am schwächsten; wurde durch seine letzte Arbeit, deren Anfang bis 1847 hinaufreicht, erwiesen: daß Sauerstoffgas allein unter allen Gasarten sich wie Eisen, d. h. in nord-südlicher Achsenstellung, verhalte; ja daß das Sauerstoffgas durch Verdünnung und Erhöhung der Temperatur von seiner paramagnetischen Kraft verliere. Da die diamagnetische Thätigkeit der anderen Bestandtheile der Atmosphäre, des Stickgases und der Kohlensäure, weder durch ihre Ausdehnung noch durch Temperatur-Erhöhung modificirt wird, so ist nur die Hülle von Sauerstoff in Betrachtung zu ziehen, welche den ganzen Erdball „gleichsam wie eine große Kuppel von dünnem Eisenblech umgiebt und von ihm Magnetismus empfängt“. Die Hälfte der Kuppel, welche der Sonne zugekehrt ist, wird weniger paramagnetisch sein als die entgegengesetzte; und da diese Hälften durch Rotation und Revolution um die Sonne sich immerfort in ihren Grenzen räumlich verändern, so ist Faraday geneigt aus diesen thermischen Verhältnissen einen Theil der Variationen des tellurischen Magnetismus auf der Oberfläche herzuleiten. Die durch Experimente begründete Assimilation einer einzigen Gasart, des Sauerstoffs, mit dem Eisen ist eine wichtige Entdeckung²⁰ unserer

Zeit; sie ist um so wichtiger, als der Sauerstoff wahrscheinlich fast die Hälfte aller ponderablen Stoffe in den uns zugänglichen Theilen der Erde bildet. Ohne die Annahme magnetischer Pole in dem Sonnenkörper oder eigener magnetischer Kräfte in den Sonnenstrahlen kann der Centralkörper als ein mächtiger Wärmequell magnetische Thätigkeit auf unserem Planeten erregen.

Die Versuche, welche man gemacht hat, durch vieljährige, an einzelnen Orten angestellte, meteorologische Beobachtungen zu erweisen, daß eine Seite der Sonne (z. B. die, welche am 1 Januar 1846 der Erde zugewandt war) eine stärkere wärmende Kraft als die entgegengesetzte besitze³¹, haben eben so wenig zu sichern Resultaten geführt als die sogenannten Beweise der Abnahme des Sonnendurchmessers, geschlossen aus den älteren Greenwicher Beobachtungen von Maskelyne. Fester begründet aber scheint die vom Hofrath Schwabe in Dessau auf bestimmte Zahlenverhältnisse reducirte Periodicität der Sonnenflecken. Keiner der jetzt lebenden Astronomen, die mit vortrefflichen Instrumenten ausgerüstet sind, hat diesem Gegenstand eine so anhaltende Aufmerksamkeit widmen können. Während des langen Zeitraums von 24 Jahren hat Schwabe oft über 300 Tage im Jahre die Sonnenscheibe durchforscht. Da seine Beobachtungen der Sonnenflecken von 1844 bis 1850 noch nicht veröffentlicht waren, so habe ich von seiner Freundschaft erlangt, daß er mir dieselben mitgetheilt, und zugleich auf eine Zahl von Fragen geantwortet hat, die ich ihm vorgelegt. Ich schliesse den Abschnitt von der physischen Constitution unseres Centralkörpers mit dem, womit jener Beobachter den astronomischen Theil meines Buches hat bereichern wollen.

„Die in der nachfolgenden Tabelle enthaltenen Zahlen

lassen wohl keinen Zweifel übrig, daß wenigstens vom Jahre 1826 bis 1850 eine Periode der Sonnenflecken von ohngefähr 10 Jahren in der Art statt gefunden hat: daß ihr Maximum in die Jahre 1828, 1837 und 1848; ihr Minimum in die Jahre 1833 und 1843 gefallen ist. Ich habe keine Gelegenheit gehabt (sagt Schwabe) ältere Beobachtungen in einer fortlaufenden Reihe kennen zu lernen, stimme aber gern der Meinung bei, daß diese Periode selbst wieder veränderlich sein könne.¹³²

Jahr.	Gruppen.	Fleckenfreie Tage.	Beobachtungst. Tage.
1826	118	22	277
1827	161	2	273
1828	225	0	282
1829	199	0	244
1830	190	1	217
1831	149	3	239
1832	84	49	270
1833	33	139	267
1834	51	120	273
1835	173	18	244
1836	272	0	200
1837	333	0	168
1838	282	0	202
1839	162	0	205
1840	152	3	263
1841	102	15	283
1842	68	64	307
1843	34	149	312
1844	52	111	321
1845	114	29	332
1846	157	1	314
1847	257	0	276
1848	330	0	278
1849	238	0	285
1850	186	2	308

„Große, mit unbewaffnetem Auge sichtbare Sonnenflecken beobachtete ich fast in allen den Jahren, in welchen das Minimum nicht statt fand; die größten erschienen 1828, 1829, 1831, 1836, 1837, 1838, 1839, 1847, 1848. Große Sonnenflecken nenne ich aber diejenigen, welche einen Durchmesser von mehr als 50'' haben. Diese fangen dann erst an dem unbewaffneten, scharfsichtigen Auge sichtbar zu werden.“

„Unbezweifelt stehen die Sonnenflecken in genauer Beziehung zu der Fackelbildung; ich sehe häufig sowohl nach dem Verschwinden der Flecken an demselben Orte Fackeln oder Narben entstehen, als auch in den Fackeln neue Sonnenflecken sich entwickeln. Jeder Flecken ist mit mehr oder weniger starkem Lichtgewölke umgeben. Ich glaube nicht, daß die Sonnenflecken irgend einen Einfluß auf die Temperatur des Jahres haben. Ich notire täglich dreimal den Barometer- und Thermometerstand; die hieraus jährlich gezogenen Mittelzahlen lassen bisher keinen bemerkbaren Zusammenhang ahnden zwischen Klima und Zahl der Flecken. Wenn sich aber auch in einzelnen Fällen scheinbar ein solcher Zusammenhang zeigte, so würde derselbe doch nur dann erst von Wichtigkeit werden, wenn die Resultate aus vielen anderen Theilen der Erde damit übereinstimmten. Sollten die Sonnenflecken irgend einen geringen Einfluß auf unsere Atmosphäre haben, so würde meine Tabelle vielleicht eher darauf hindeuten, daß die fleckenreichen Jahre weniger heitere Tage zählten als die fleckenarmen. (Schum. Astron. Nachr. No. 638 S. 221.)“

„William Herschel nannte die helleren Lichtstreifen, welche sich nur gegen den Sonnenrand hin zeigen, Fackeln; Narben aber die aberartigen Stellen, welche bloß gegen die Mitte der Sonnenscheibe hin sichtbar werden (Astr. Nachr.

No. 350 S. 243). Ich glaube mich überzeugt zu haben, daß Fackeln und Narben aus demselben geballten Lichtgewölke herrühren: welches am Sonnenraude lichtvoller hervortritt; in der Mitte der Sonnenscheibe aber, weniger hell als die Oberfläche, in der Form von Narben erscheint. Ich ziehe vor, alle helleren Stellen auf der Sonne Lichtgewölke zu nennen, und dasselbe nach seiner Gestaltung in geballtes und aderförmiges einzuthellen. Dieses Lichtgewölke ist auf der Sonne unregelmäßig vertheilt, und giebt bisweilen der Scheibe bei seinem stärkeren Hervortreten ein marmorirtes Ansehen. Dasselbe ist oft am ganzen Sonnenraude, ja zuweilen bis zu den Polen, deutlich sichtbar; jedoch immer am kräftigsten in den eigentlichen beiden Fleckenzonen, selbst in Epochen, wo diese keine Flecken haben. Alsdann erinnern beide helle Fleckenzonen der Sonne lebhaft an die Streifen des Jupiter."

"Furchen sind die zwischen dem aderförmigen Lichtgewölke befindlichen mattern Stellen der allgemeinen Sonnen-Oberfläche, welche stets ein Hagrin-artiges, griesandiges Ansehen hat; d. h. an Sand erinnert, welcher aus gleich großen Körnern besteht. Auf dieser Hagrin-artigen Oberfläche sieht man zuweilen außerordentlich kleine mattgraue (nicht schwarze) Punkte (Poren), die wiederum mit äußerst feinen dunklen Aederchen durchzogen sind (Astr. Nachr. No. 473 S. 286). Solche Poren bilden, wenn sie in Massen vorhanden sind, graue, nebelartige Stellen, ja die Höfe der Sonnenflecken. In diesen sieht man Poren und schwarze Punkte meist strahlenförmig sich vom Kern aus zum Umfange des Hofes verbreiten, woraus die so oft ganz übereinstimmende Gestalt des Hofes mit der des Kernes entsteht."

Die Bedeutung und der Zusammenhang so wechselnder Erscheinungen werden sich dann erst dem forschenden Physiker in ihrer ganzen Wichtigkeit darbieten, wenn einst unter der vielmonatlichen Heiterkeit des Tropenhimmels mit Hilfe mechanischer Uhrbewegung und photographischer Apparate eine ununterbrochene Reihe von Darstellungen³³ der Sonnenflecken erlangt werden kann. Die in den gasförmigen Umhüllungen des dunklen Sonnenkörpers vorgehenden meteorologischen Prozesse bewirken die Erscheinungen, welche wir Sonnenflecken und geballte Lichtwolken nennen. Wahrscheinlich sind auch dort, wie in der Meteorologie unseres Planeten, die Störungen von so mannigfaltiger und verwickelter Art, in so allgemeinen und örtlichen Ursachen gegründet, daß nur durch eine lange und nach Vollständigkeit strebende Beobachtung ein Theil der noch dunkeln Probleme gelöst werden kann.

Anmerkungen.

¹ (S. 373.) Vergl. oben, wo ich nach Uranusweiten, als dem damaligen Maaß der Begrenzung des Planetensystems, rechnete, Kosmos Bd. I. S. 116, 153 und 415 (Num. 76). Wenn man den Abstand des Neptuns von der Sonne zu 30,04 Erdweiten annimmt, so ist die Entfernung des α Centauri von der Sonne noch 7523 Neptunsweiten, die Parallaxe angenommen zu $0'',9128$ (Kosmos Bd. III. S. 274); und doch ist die Entfernung von 61 Cygni schon fast zwei- und ein halbmal, die des Sirius (bei einer Parallaxe von $0'',230$) viermal größer als die von α Centauri. (Eine Neptunsweite ist ohngefähr 621 Millionen geographischer Meilen, deren nach Hansen $396\frac{1}{2}$ Millionen auf den Abstand des Uranus von der Sonne gehen; eine Siriusweite beträgt nach Galle, bei Henderson's Parallaxe, 896800 Halbmesser der Erdbahn = 18547000 Millionen geogr. Meilen: eine Entfernung, die einem Lichtwege von 14 Jahren entspricht.) Das Aphel des Cometen von 1680 ist 44 Uranusweiten, also 28 Neptunsweiten, von der Sonne entfernt. Nach diesen Annahmen ist der Sonnen-Abstand des Sternes α Centauri fast 270mal größer als jenes Aphel, welches wir hier als das Minimum der sehr gewagten Schätzung von dem halben Durchmesser des Sonnengebiets betrachten (Kosmos Bd. III. S. 294). Die Angabe solcher numerischen Verhältnisse gewährt, bei geringer Anschaulichkeit, doch wenigstens den Vortheil, daß die Annahme eines sehr großen räumlichen Grundmaasses zu Resultaten führt, die in kleineren Zahlen ausgedrückt werden können.

² (S. 374.) Ueber das Auslodern neuer Sterne und ihr Verschwinden s. Kosmos Bd. III. S. 215--233.

³ (S. 378.) Ich habe schon früher (Kosmos Bd. II. S. 347 und 499 Anm. 25) die dem Somnium Scipionis nachgeahmte Stelle aus dem 10ten Cap. des ersten Buchs de Revolut. abdrucken lassen.

⁴ (S. 378.) „Die Sonne sei das Herz des Universums“; aus Theonis Smyrnaei Platonici Liber de Astronomia ed. H. Martin 1849 p. 182 und 298: τῆς ἐμφυχίας μέσον τὸ περὶ τὸν ἥλιον, οἰοῦναι καρδίαν ὄντα τοῦ παντός, ὃθεν φέρονσιν αὐτοῦ καὶ τὴν ψυχὴν ἀρξάμενην διὰ παντός ἤκειν τοῦ σώματος τεταμένην ἀπὸ τῶν περάτων. (Diese neue Ausgabe ist merkwürdig, weil sie peripatetische Meinungen des Abrastus und viele platonische des Dercylides vervollständigt.)

⁵ (S. 380.) Hansen in Schumacher's Jahrbuch für 1837 S. 65–141.

⁶ (S. 382.) »D'après l'état actuel de nos connaissances astronomiques le Soleil se compose: 1° d'un globe central à peu près obscur; 2° d'une immense couche de nuages qui est suspendue à une certaine distance de ce globe et l'enveloppe de toutes parts; 3° d'une *photosphère*; en d'autres termes d'une sphère resplendissante qui enveloppe la couche nuageuse, comme celle-ci, à son tour, enveloppe le noyau obscur. L'éclipse totale du 8 juillet 1842 nous a mis sur la trace d'une troisième enveloppe, située au-dessus de la *photosphère* et formée de nuages obscurs ou faiblement lumineux. — Ce sont les *nuages* de la troisième enveloppe solaire, situés en apparence, pendant l'éclipse totale, sur le contour de l'astre ou un peu en dehors, qui ont donné lieu à ces singulières proéminences rougeâtres qui en 1842 ont si vivement excité l'attention du monde savant.« Arago in dem Annuaire du Bureau des Longitudes pour l'an 1846 p. 464 und 471. Auch Sir John Herschel in seinen 1849 erschienenen Outlines of Astronomy p. 234 § 395 nimmt an: »above the luminous surface of the Sun and the region, in which the spots reside, the existence of a gaseous atmosphere having a somewhat imperfect transparency.«

⁷ (S. 383.) Es kommt zuerst darauf an die Stellen, auf welche ich mich im Texte beziehe und durch eine lehrreiche Schrift von Clemens (Giordano Bruno und Nicolaus von Cusa 1847 S. 101) aufmerksam geworden bin, in der Original-Sprache zu geben. Der Cardinal Nicolaus von Cusa (der Familienname war Khrystpffs, d. i. Krebs), gebürtig aus Cues an der Mosel, sagt in dem 12ten Capitel des zweiten Buches von dem zu seiner Zeit so berühmten Tractate de docta Ignorantia (Nicolai

de Cusa Opera ed. Basil. 1565 p. 39): »neque color nigredinis est argumentum vilitatis Terrae; nam in Sole si quis esset, non appareret illa claritas quae nobis: considerato enim corpore Solis, tunc habet quandam quasi terram centraliorem, et quandam luciditatem quasi ignilem circumferentialem, et in medio quasi aqueam nubem et aërem clariorem, quemadmodum terra ista sua elementa.« Daneben steht: Paradoxa und Hypni; das letzte Wort soll also hier gewiß Träumereien (*ἐνύπνια*), etwas Gewagtes bezeichnen. — In der langen Schrift: *Exercitationes ex Sermonibus Cardinalis* (Opera p. 579) finde ich wieder in einem Gleichniß: »Sicut in Sole considerari potest natura corporalis, et illa de se non est magnae virtutis (trotz der Massen-Anziehung oder Gravitation!) et non potest virtutem suam aliis corporibus communicare, quia non est radiosa. Et alia natura lucida illi unita, ita quod Sol ex unione utriusque naturae habet virtutem, quae sufficit huic sensibili mundo, ad vitam innovandam in vegetabilibus et animalibus, in elementis et mineralibus per suam influentiam radiosam. Sic de Christo, qui est Sol justitiae. . . .« Dr. Clemens glaubt, dies alles sei mehr als glückliche Ahndung. Es scheint ihm „schlechterdings unmöglich, daß ohne eine ziemlich genaue Beobachtung der Sonnenflecken, sowohl der dunklen Stellen in denselben als der Halbschatten, Cusa sich an den angeführten Orten (*considerato corpore Solis*; in Sole considerari potest. . . .) auf die Erfahrung hätte berufen können.“ Er vermuthet: „daß der Scharfblick des Philosophen der neuesten Wissenschaft in ihren Ergebnissen vorgegriffen, und daß auf seine Ansichten Entdeckungen eingewirkt haben mögen, die erst Späteren zugeschrieben zu werden pflegen.“ Es ist allerdings nicht bloß möglich, sondern sogar recht wahrscheinlich, daß in Gegenden, wo die Sonne mehrere Monate verschleiert ist, wie während der garua im Littoral von Peru, selbst ungebildete Völker mit bloßen Augen Sonnenflecken gesehen haben; aber daß sie dieselben beachtet, beim Sonnendienst in ihre religiösen Mythen verflochten hätten, davon hat noch kein Reisender Kunde geben können. Die bloße und so seltene Erscheinung eines Sonnenfleckens, mit unbewaffnetem Auge in der niedrig stehenden oder dünn verschleierten, dann weißen, rothen, vielleicht grünlichen Sonnenscheibe gesehen, würde selbst geübte Denker wohl nie auf die Vermuthung mehrerer

Umhüllungen des dunklen Sonnenkörpers geführt haben. Wenn der Cardinal Cusa etwas von Sonnenflecken gewußt hätte, würde er gewiß nicht unterlassen haben bei den vielen Vergleichen physischer und geistiger Dinge, zu denen er nur allzu geneigt ist, der *maculae Solis* zu erwähnen. Man erinnere sich nur des Aufsehens und bitteren Streites, welche im Anfang des 17ten Jahrhunderts, gleich nach Erfindung des Fernrohrs, die Entdeckungen von Joh. Fabricius und Galilei erregten. An die dunkel ausgedrückten astronomischen Vorstellungen des Cardinals, der 1464, also neun Jahre eher starb, als Copernicus geboren war, habe ich schon früher (*Kosmos* Bd. II. S. 503 Anm. 33) erinnert. — Die merkwürdige Stelle: *jam nobis manifestum est Terram in veritate moveri*, steht in lib. II cap. 12 de *docta Ignorantia*. Nach Cusa ist in jedem Theile des Himmelsraumes alles bewegt; wir finden keinen Stern, der nicht einen Kreis beschriebe. *Terra non potest esse fixa, sed movetur ut aliae stellae*. Die Erde kreist aber nicht um die Sonne, sondern Erde und Sonne kreisen „um die ewig wechselnden Pole des Universums“. Cusa ist also kein Copernicaner, wie dies erst das so glücklich von Dr. Clemens im Hospital zu Cues aufgefundenene, von des Cardinals eigener Hand 1444 geschriebene Bruchstück erweist.

⁸ (S. 383.) *Kosmos* Bd. II. S. 360—362 und 511—512 Anm. 49—53.

⁹ (S. 383.) *Borbonia Sidera, id est planetae qui Solis lumina circumvolitant motu proprio et regulari, falso hactenus ab helioscopis Maculae Solis nuncupati, ex novis observationibus Joannis Tarde 1620. — Austriaca Sidera heliocyclica astronomicis hypothesibus illigata opera Caroli Malapertii Belgae Montensis e Societate Jesu 1633*. Die letztere Schrift hat wenigstens das Verdienst Beobachtungen von einer Reihe von Sonnenflecken zwischen 1618 und 1626 zu geben. Es sind aber dieselben Jahre, für welche Scheiner zu Rom eigene Beobachtungen in seiner *Rosa Ursina* veröffentlichte. Der Canonicus Tarde glaubt schon darum an Durchgänge kleiner Planeten, weil das Weltauge, »l'oeil du Monde, ne peut avoir des ophthalmies«! Es muß mit Recht Wunder nehmen, daß 20 Jahre nach Tarde und seinen borbonischen Trabanten der um die Beobachtungskunst so verdiente Gascoigne (*Kosmos* Bd. III. S. 76) noch die Sonnenflecken einer

Conjunction vieler um den Sonnenkörper in großer Nähe kreisender, fast durchscheinender, planetarischer Körper zuschrieb. Mehrere derselben, gleichsam über einander gelegt, sollten schwarze Schattenbilder verursachen. (Philos. Transact. Vol. XXVII. 1710—1712 p. 282 bis 290, aus einem Briefe von William Crabtree vom August 1640.)

¹⁰ (S. 383.) Arago sur les moyens d'observer les taches solaires, im Annuaire pour l'an 1842 p. 476—479. (Delambre, Hist. de l'Astronomie du moyen âge p. 394, wie Hist. de l'Astr. moderne T. I. p. 681.)

¹¹ (S. 383.) Mémoires pour servir à l'Histoire des Sciences par Mr. le Comte de Cassini 1810 p. 242; Delambre, Hist. de l'Astr. mod. T. II. p. 694. Obgleich Cassini schon 1671 und La Hire 1700 den Sonnenkörper für dunkel erklärt hatten, fährt man fort in schätzbaren astronomischen Lehrbüchern die erste Idee dieser Hypothese dem verdienstvollen Lalande zuzuschreiben. Lalande, in der Ausgabe seiner Astronomie von 1792 T. III. § 3240, wie in der ersten von 1764 T. II. § 2515, bleibt bloß der alten Meinung von La Hire getreu, der Meinung: que les taches sont les éminences de la masse solide et opaque du Soleil, recouverte communément (en entier) par le fluide igné. Zwischen 1769 und 1774 hat Alexander Wilson die erste richtige Ansicht einer trichterförmigen Oeffnung in der Photosphäre gehabt.

¹² (S. 384.) Alexander Wilson, Observ. on the Solar Spots in den Philos. Transact. Vol. LXIV. 1774 Part 1. p. 6—13, Tab. I. »I found that the Umbra, which before was equally broad all round the nucleus, appeared much contracted on that part which lay towards the centre of the disc, whilst the other parts of it remained nearly of the former dimensions. I perceived that the shady zone or umbra, which surrounded the nucleus, might be nothing else but the shelving sides of the luminous matter of the sun.« Vergl. auch Arago im Annuaire pour 1842 p. 506.

¹³ (S. 385.) Bode in den Beschäftigungen der Berlinischen Gesellschaft Naturforschender Freunde Bd. II. 1776 S. 237—241 und 249.

¹⁴ (S. 387.) William Herschel in den Philosophical Transactions of the Royal Society for 1801 Part 2 p. 310—316.

¹⁵ (S. 388.) Ein officielles Zusammenstellen von Korntheurung und vielmonatlicher Verdunkelung der Sonnenscheibe wird in den historischen Fragmenten des älteren Cato erwähnt. *Luminis caligo und defectus Solis* deutet bei römischen Schriftstellern, z. B. in Erzählungen über die lange Verbleichung der Sonne nach dem Tode des Cäsar, keinesweges immer auf eine Sonnenfinsterniß. So findet sich bei *Nulus Gellius* in *Noct. Att. II*, 28: »*Verba Catonis in Originum quarto haec sunt: non libet scribere, quod in tabula apud Pontificem maximum est, quotiens anona cara, quotiens lunae an solis lumini caligo, aut quid obstiterit.*«

¹⁶ (S. 388.) *Gautier*, *Recherches relatives à l'influence que le nombre des taches solaires exerce sur les températures terrestres*, in der *Bibliothèque Universelle de Genève*, *Nouv. Série T. LI*. 1844 p. 327—335.

¹⁷ (S. 389.) *Arago* im *Annuaire pour 1846* p. 271—438.

¹⁸ (S. 389.) *M. a. D.* p. 440—447.

¹⁹ (S. 389.) Das ist der weißliche Schein, welcher auch in der Sonnenfinsterniß vom 15 Mai 1836 gesehen ward und von welchem schon damals der große Königsberger Astronom sehr richtig sagte: „daß, als die Mondscheibe die Sonne ganz verdeckte, noch ein leuchtender Ring der Sonnen-Atmosphäre übrig blieb“. (*Vessel* in *Schum. Astr. Nachr. No. 320.*)

²⁰ (S. 390.) »Si nous examinions de plus près l'explication d'après laquelle les protubérances rougeâtres seraient assimilées à des nuages (de la troisième enveloppe), nous ne trouverions aucun principe de physique qui nous empêchât d'admettre que des masses nuageuses de 25 à 30000 lieues de long flottent dans l'atmosphère du Soleil; que ces masses, comme certains nuages de l'atmosphère terrestre, ont des contours arrêtés, qu'elles affectent, çà et là, des formes très tourmentées, même des formes en surplomb; que la lumière solaire (la photosphère) les colore en rouge. — Si cette troisième enveloppe existe, elle donnera peut-être la clef de quelques-unes des grandes et déplorables anomalies que l'on remarque dans le cours des saisons.« (*Arago* im *Annuaire pour 1846* p. 460 und 467.)

²¹ (S. 390.) »Tout ce qui affaiblira sensiblement l'intensité éclairante de la portion de l'atmosphère terrestre qui parait entourer et toucher le contour circulaire du Soleil, pourra

contribuer à rendre les proéminences rougeâtres visibles. Il est donc permis d'espérer qu'un astronome exercé, établi au sommet d'une très haute montagne, pourrait y observer régulièrement les *nuages de la troisième enveloppe solaire*, situés, en apparence, sur le contour de l'astre ou un peu en dehors; déterminer ce qu'ils ont de permanent et de variable, noter les périodes de disparition et de réapparition . . . » Arago a. a. D. p. 471.

²² (S. 393.) Wenn es auch nicht zu läugnen ist, daß bei Griechen und Römern einzelne Individuen mit bloßem Auge große Sonnenflecken gesehen haben mögen, so scheint es doch gewiß, daß solche vereinzelt Beobachtungen nie griechische und römische Schriftsteller in den auf uns gekommenen Werken veranlaßt haben der Erscheinung zu erwähnen. Die Stellen des Theophrast de Signis IV, 1 p. 797, des Aratus Diosem. v. 90—92 und Proclus Paraphr. II, 14, in welchen Ideler, der Sohn (Meteorol. Veterum p. 201 und Commentar zu Aristot. Meteor. T. I. p. 374), Bezeichnung von Sonnenflecken zu finden glaubte, besagen bloß: daß die Sonnenscheibe, die gutes Wetter bedente, keine Verschiedenheit auf ihrer Oberfläche, nichts bezeichnendes (*ἡδὲ τὴν σῆμα ἴσθαι*), sondern völlige Gleichartigkeit zeige. Das *σῆμα*, die scheinige Oberfläche, wird dazu ausdrücklich leichtem Gewölk, dem atmosphärischen Dunstkreise (der Scholiast des Aratus sagt: der Dicke der Luft) zugeschrieben; daher ist auch immer von Morgen- und Abendsonne die Rede: weil deren Scheiben, unabhängig von allen wirklichen Sonnenflecken, als Diaphanometer, noch gegenwärtig den Ackerbauer wie den Seemann, nach einem alten, nicht zu verachtenden Glauben, über nahe bevorstehende Wetterveränderungen belehren. Die Sonnenscheibe am Horizont giebt Aufschlüsse über den Zustand der unteren, der Erdoberfläche näheren Luftschichten. — Von den im Text bezeichneten, dem unbewaffneten Auge sichtbaren Sonnenflecken, welche man in den Jahren 807 und 840 fälschlich für Durchgänge des Merkur und der Venus gehalten hat, ist der erstere aufgeführt in der großen historischen Sammlung von Justus Neuberus, *Veteres Scriptores* (1726), und zwar in der Abtheilung: *Annales Regum Francorum Pipini, Karoli Magni et Ludovici a quodam ejus aetatis Astronomo, Ludovici regis domestico, conscripti*, p. 58. Für den Verfasser dieser Annalen wurde zuerst ein Benedictiner-Mönch (p. 28), später

und mit Recht der berühmte Eginhard (Einhard, Karls des Großen Geheimschreiber) gehalten; s. *Annales Einhardi in Perh, Monumenta Germaniae historica, Script. T. I. p. 194.* Die Stelle heißt: »DCCCVII. stella Mercurii XVI kal. April. visa est in Sole qualis parva macula nigra, paululum superius medio centro ejusdem sideris, quae a nobis octo dies conspicata est; sed quando primum intravit vel exivit, nubibus impredientibus, minime notare potuimus.« — Den von den arabischen Astronomen erwähnten sogenannten Durchgang der Venus führt Simon Assemanus in der Einleitung zum *Globus caelestis Cufico-Arabicus Veliterni Musei Borgiani 1790 p. XXXVIII* auf: »Anno Hegyrae 225 regnante Almootasemo Chalifa visa est in Sole prope medium nigra quaedam macula, idque feria tertia die decima nona Mensis Regebi.....« Man hielt sie für den Planeten Venus, und glaubte dieselbe macula nigra (also wohl mit Unterbrechungen von 12—13 Tagen?) 91 Tage lang gesehen zu haben. Bald darauf sei Motasem gestorben. — Von den geschichtlichen (der populären Tradition entnommenen) Nachrichten über plötzlich eintretende Abnahme der Tageshelle will ich aus den vielen von mir gesammelten Thatsachen hier folgende 17 Beispiele anführen:

45 vor Chr. Geb.: bei dem Tode des Julius Cäsar, nach welchem ein ganzes Jahr lang die Sonne bleich und minder wärmend war, weshalb die Luft dick, kalt und trübe blieb und die Früchte nicht gediehen; Plutarch in *Jul. Caes. cap. 87*, Dio Cass. XLIV, Virg. *Georg. I. 466.*

33 nach Chr. Geb.: Todesjahr des Erlösers. „Von der sechsten Stunde an ward eine Finsterniß über das ganze Land bis zu der neunten Stunde“ (Ev. *Matthäi Cap. 27 v. 45*). Nach dem Ev. *Lucä Cap. 23 v. 45* „verlor die Sonne ihren Schein“. Eusebius führt zur Erklärung und Bestätigung eine Sonnenfinsterniß der 202ten Olympiade an, deren ein Chronikenschreiber, Phlegon von Tralles, erwähnt hatte (Zdeler, *Handbuch der mathem. Chronologie Bd. II. S. 417*). Wurm hat aber gezeigt, daß die dieser Olympiade zugehörige und in ganz Kleinasien sichtbare Sonnenfinsterniß schon am 24 Nov. des Jahres 29 nach Chr. Geb. statt hatte. Der Todestag fiel mit dem jüdischen Passahmahl zusammen (Zdeler *Bd. I. S. 515—520*), am 14 Nisan,

- und das Passah wurde immer zur Zeit des Vollmondes gefeiert. Die Sonne kann daher nicht durch den Mond 3 Stunden lang verfinstert worden sein. Der Jesuit Scheiner glaubte die Abnahme des Lichts einem Zuge großer Sonnenflecken zuschreiben zu dürfen.
- 358 am 22 Aug. zweistündige Verfinsternung vor dem furchtbaren Erdbeben von Nicomedia, das auch viele andere Städte in Macedonien und am Pontus zerstörte. Die Dunkelheit dauerte 2 bis 3 Stunden: nec contigua vel adposita cernebantur. Ammian. Marcell. XVII, 7.
360. In allen östlichen Provinzen des römischen Reichs (per Eoos tractus) war caligo a primo aurorae exortu adusque meridiem, Ammian. Marcell. XX, 3; aber Sterne leuchteten: also wohl weder Aschenregen noch, bei der langen Dauer des Phänomens, Wirkung einer totalen Sonnenfinsternis, der es der Geschichtschreiber beimißt. Cum lux coelestis operiretur, e mundi conspectu penitus luce abrepta, defecisse diutius solem pavidae mentes hominum aestimabant: primo attenuatum in lunae corniculantis effigiem, deinde in speciem auctum semestrem, posteaque in integrum restitutum. Quod alias non evenit ita perspicue, nisi cum post inaequales cursus intermedium lunae ad idem revocatur. Die Beschreibung ist ganz die einer wirklichen Sonnenfinsternis; aber die Dauer und caligo in allen östlichen Provinzen?
- 409, als Marich vor Rom erschien: Verdunkelung so, daß Sterne bei Tage gesehen wurden; Schnurrer, Chronik der Seuchen Th. I. S. 113.
536. Justinianus I Caesar imperavit annos triginta octo (527 bis 565). Anno imperii nono deliquium lucis passus est Sol, quod annum integrum et duos amplius menses duravit, adeo ut parum admodum de luce ipsius appareret; dixeruntque homines Soli aliquid accidisse, quod nunquam ab eo recederet. Gregorius Abu'l-Faragius, Supplementum Historiae Dynastiarum, ed. Edw. Pocock 1663 p. 94. Ein Phänomen, dem von 1783 sehr ähnlich, für das man wohl einen Namen (Höhenrauch), aber in vielen Fällen keine befriedigende Erklärung hat.

567. Justinus II annos 13 imperavit (565—578). Anno imperii ipsius secundo apparuit in coelo ignis flammans juxta polum arcticum qui annum integrum permansit; obtexeruntque tenebrae mundum ab hora diei nona noctem usque, adeo ut nemo quicquam videret; deciditque ex aëre quoddam pulveri minuto et cineri simile. Abu'l-Farag. l. c. p. 95. Erst ein Jahr lang wie ein perpetuierlicher Nordschein (ein magnetisches Gewitter), dann Finsterniß und fallender Passatstaub?
- 626, wieder nach Abu'l-Farag. (Hist. Dynast. p. 94 und 99), acht Monate lang die halbe Sonnenscheibe verfinstert geblieben.
733. Ein Jahr nachdem die Araber durch die Schlacht bei Tours über die Pyrenäen zurückgedrängt worden, ward die Sonne am 19 August auf eine schreckenerregende Weise verdunkelt. Schnurrer, Chron. Th. I. S. 164.
- 807 ein Sonnenfleck, welchen man für den Merkur hielt; Neuber, Vet. Script. p. 58; s. oben S. 412.
- 840 vom 28 Mai bis 26 Aug. (Assemani rechnet auffallenderweise Mai 839) der sogenannte Durchgang der Venus durch die Sonnenscheibe; s. oben S. 392 und 413. (Der Chalif Motassem regierte von 834 bis 841, wo Harun el-Watek, der neunte Chalif, ihm folgte.)
934. In der schätzbaren Historia de Portugal von Faria y Sousa 1730 p. 147 finde ich: »En Portugal se vió sin luz la tierra por dos meses. Avia el Sol perdido su splendor.« Dann öffnete sich der Himmel por fractura mit vielen Blitzen, und man hatte plötzlich den vollen Sonnenschein.
- 1091 am 21 September eine Verdunkelung der Sonne, welche 3 Stunden dauerte; nach der Verdunkelung blieb der Sonnenscheibe eine eigene Färbung. »Fuit eclipsis Solis 11. Kal. Octob. fere tres horas: Sol circa meridiem dire nigrescebat.« Martin Crusius, Annales Svevici, Francof. 1595, T. I. p. 279; Schnurrer Th. I. S. 219.
- 1096 am 3 März Sonnenflecken, mit unbewaffnetem Auge erkannt: Signum in sole apparuit V. Non. Marcii feria secunda incipientis quadragesimae. Joh. Staindellii, pres-

- byteri Pataviensis, *Chronicon generale*, in *Oefelii Rerum Boicarum Scriptores* T. I. 1763 p. 485.
- 1206 am letzten Tage des Februars nach Joaquin de Villalba (*Epidemiologia española* Madr. 1803 T. I. p. 30) vollkommene Dunkelheit während 6 Stunden: el dia ultimo del mes de Febrero hubo un eclipse de sol que duró seis horas con tanta obscuridad como si fuera media noche. Siguiéron á este fenomeno abundantes y continuas lluvias. — Ein fast ähnliches Phänomen wird für Junius 1191 angeführt von Schnurrer *Ch. I. S. 258* und 265.
- 1241 fünf Monate nach der Mongolenschlacht bei Liegnitz: obscuratus est Sol (in quibusdam locis?), et factae sunt tenebrae, ita ut stellae viderentur in coelo, circa festum S. Michaelis hora nona. *Chronicon Claustro-Neoburgense* (von Kloster-Neuburg bei Wien, die Jahre 218 nach Chr. bis 1348 enthaltend) in *Pez, Scriptores rerum Austriacarum*, Lips. 1721, T. I. p. 458.
- 1547 den 23, 24 und 25 April, also einen Tag vor und einen Tag nach der Schlacht von Mühlbach, in welcher der Churfürst Johann Friedrich gefangen wurde. Kepler sagt in *Paralipom. ad Vitellium, quibus Astronomiae pars optica traditur*, 1604 p. 259: refert Gemma, pater et filius, anno 1547 ante conflictum Caroli V cum Saxoniae Duce Solem per tres dies ceu sanguine perfusum comparuisse, ut etiam stellae pleraeque in meridie conspicerentur. (Eben so Kepler *de Stella nova in Serpentario* p. 113.) Ueber die Ursach ist er sehr zweifelhaft: »Solis lumen ob causas quasdam sublimes hebetari . . . vielleicht habe gewirkt materia cometica latius sparsa. Die Ursach könne nicht in unserer Atmosphäre gelegen haben, da man Sterne am Mittag gesehen.“ Schnurrer (*Chronik der Seuchen* Th. II. S. 93) will trotz der Sterne, daß es Höhenrauch gewesen sei, weil Kaiser Carl V vor der Schlacht sich beklagte: »semper se nebulae densitate infestari, quoties sibi cum hoste pugnandum sit« (Lambert. *Hortens. de bello german. lib. VI* p. 182).

²³ (S. 393.) Schon Horrebow (*Basis Astronomiae* 1735 S. 226) bedient sich desselben Ausdruckes. Das Sonnenlicht ist

nach ihm „ein perpetuirlich im Sonnen-Dunstkreise vor-
gehendes Nordlicht, durch thätige magnetische Kräfte hervor-
gebracht“ (s. Hanow in Joh. Dan. Titius, gemeinnützige
Abhandlungen über natürliche Dinge 1768 S. 102).

“ (S. 396.) Arago in den Mémoires des sciences
mathém. et phys. de l'Institut de France, Année 1811
Partie 1. p. 118; Mathieu in Delambre, Hist. de l'Astr.
au 18^o siècle p. 351 und 652; Fourier, Éloge de Wil-
liam Herschel in den Mém. de l'Institut T. VI. Année
1823 (Par. 1827) p. LXXII. Es ist ebenfalls merkwürdig, und
beweisend für eine große Gleichartigkeit in der Natur des Lichts,
aus dem Centrum und aus dem Rande der Sonnenscheibe emanir-
end, daß nach einem sinnreichen Versuch von Forbes, während einer
Sonnenfinsterniß im Jahr 1836, ein aus alleinigen Randstrahlen
gebildetes Spectrum in Hinsicht auf Zahl und Lage der dunkeln
Linien oder Streifen, die es durchlaufen, ganz identisch mit dem
war, welches aus der Gesamtheit des Sonnenlichts entspringt.
Wenn im Sonnenlicht Strahlen von gewisser Brechbarkeit fehlen,
so sind sie also wohl nicht, wie Sir David Brewster vermuthet,
in der Sonnen-Atmosphäre selbst verloren gegangen: weil die
Strahlen des Randes, eine viel dickere Schicht durchschneidend,
dieselben dunkeln Linien hervorbringen. (Forbes in den Com-
ptes rendus T. II. 1836 p. 576.) Ich stelle am Ende dieser Note
alles zusammen, was ich im Jahr 1847 aus Arago's Hand-
schriften gesammelt:

»Des phénomènes de la Polarisation colorée donnent la
certitude que le bord du soleil a la même intensité de lumière
que le centre; car en plaçant dans le Polariscopes un segment
du bord sur un segment du centre j'obtiens (comme effet com-
plémentaire du rouge et du bleu) un blanc pur. Dans un corps
solide (dans une boule de fer chauffée au rouge) le même angle
de vision embrasse une plus grande étendue au bord qu'au
centre, selon la proportion du Cosinus de l'angle: mais dans la
même proportion aussi le plus grand nombre de points matériels
émettent une lumière plus faible *en raison de leur obliquité*.
Le rapport de l'angle est naturellement le même pour une
sphère gazeuse; mais l'obliquité ne produisant pas dans les
gaz le même effet de diminution que dans les corps solides, le

bord de la sphère gazeuse serait plus lumineux que le centre. Ce que nous appelons le disque lumineux du Soleil, est la Photosphère gazeuse, comme je l'ai prouvé par le manque absolu de traces de polarisation sur le bord du disque. Pour expliquer donc *l'égalité d'intensité* du bord et du centre indiquée par le Polariscopes, il faut admettre une enveloppe extérieure qui diminue (éteint) moins la lumière qui vient du centre que les rayons qui viennent sur le long trajet du bord à l'oeil. Cette enveloppe extérieure forme la couronne blanchâtre dans les éclipses totales du Soleil. — La lumière qui émane des corps solides et liquides incandescens, est partiellement polarisée quand les rayons observés forment, avec la surface de sortie, un angle d'un petit nombre de degrés; mais il n'y a aucune trace sensible de polarisation lorsqu'on regarde de la même manière dans le Polariscopes des gaz enflammés. Cette expérience démontre que la lumière solaire ne sort pas d'une masse solide ou liquide incandescente. La lumière ne s'engendre pas uniquement à la surface des corps; une portion naît dans leur substance même, cette substance fût-elle du platine. Ce n'est donc pas la décomposition de l'oxygène ambiant qui donne la lumière. L'émission de lumière polarisée par le fer liquide est un effet de réfraction au passage vers un moyen d'une moindre densité. Partout où il y a réfraction, il y a production d'un peu de lumière polarisée. Les gaz n'en donnent pas, parce que leurs couches n'ont pas assez de densité. — La lune suivie pendant le cours d'une lunaison entière offre des effets de polarisation, excepté à l'époque de la pleine lune et des jours qui en approchent beaucoup. La lumière solaire trouve, surtout dans les premiers et derniers quartiers, à la surface inégale (montagneuse) de notre Satellite des inclinaisons de plans convenables pour produire la polarisation par réflexion. «

²⁵ (S. 397.) Sir John Herschel, Astron. Observ. made at the Cape of Good Hope § 425 p. 434; Outlines of Astr. § 395 p. 234. Vergl. Fizeau und Foucault in den Comptes rendus de l'Acad. des Sciences T. XVIII. 1844 p. 860. Es ist merkwürdig genug, daß Giordano Bruno, der 8 Jahre vor Erfindung des Fernrohrs und 11 Jahre vor der Entdeckung der Sonnenflecken den Scheiterhaufen bestieg, an die

Rotation der Sonne um ihre Achse glaubte. Er hielt dagegen das Centrum der Sonnenscheibe für lichtschwächer als die Ränder. Er meinte, optisch getäuscht, die Scheibe sich drehen, die wirbelnden Ränder sich ausdehnen und zusammenziehen zu sehen (Jordanano Bruno par Christian Bartholmèss T. II. 1847 p. 367).

²⁶ (S. 397.) Fizeau und Foucault, Recherches sur l'intensité de la lumière émise par le charbon dans l'expérience de Davy, in den Comptes rendus T. XVIII. 1844 p. 753. — »The most intensely ignited solids (ignited quicklime in Lieutenant Drummond's oxy-hydrogen lamp) appear only as black spots on the disc of the Sun when held between it and the eye.« Outlines p. 236 (Kosmos Bd. II. S. 361).

²⁷ (S. 397.) Vergl. Arago's Commentar zu Galilei's Briefen an Marcus Welsler, wie dessen optische Erläuterungen über den Einfluß des diffusen reflectirten Sonnenlichts der Luftschichten, welches die im Felde eines Fernrohrs am Himmelsgewölbe gesehenen Gegenstände wie mit einem Lichtschleier bedeckt, im Annuaire du Bureau des Long. pour 1842 p. 482—487.

²⁸ (S. 398.) Mädler, Astr. S. 81.

²⁹ (S. 399.) Philos. Mag. Ser. III. Vol. 28. p. 230 und Poggend. Annalen Bd. 68. S. 101.

³⁰ (S. 400.) Faraday über atmosphärischen Magnetismus, in den Exper. Researches on Electricity, Twenty-Fifth and Twenty-Sixth Series (Phil. Transact. for 1851 Part 1.) § 2774; 2780, 2881, 2892—2968, und für das Historische der Untersuchung § 2847.

³¹ (S. 401.) Vergl. Nerrander aus Helsingfors im Bulletin de la classe physico-mathém. de l'Acad. de St. Pétersbourg T. III. 1845 p. 30—32, und Buys-Ballot aus Utrecht in Poggend. Annalen der Physik Bd. 68. 1846 S. 205—213.

³² (S. 402.) Was den handschriftlichen Mittheilungen von Schwabe entnommen ist von S. 402 bis 404, habe ich durch Anführungszeichen unterschieden. Nur die Beobachtungen der Jahre 1826 bis 1843 waren schon in Schumacher's Astron. Nachr. No. 495 (Bd. XXI. 1844) S. 235 veröffentlicht.

³³ (S. 405.) Sir John Herschel, Capreise p. 434.

II.

Die Planeten.

Allgemeine vergleichende Betrachtungen über eine ganze Classe von Weltkörpern sollen hier der Beschreibung der einzelnen Weltkörper vorangehen. Es beziehen sich diese Betrachtungen auf die 22 Hauptplaneten und 21 Monde (Trabanten oder Nebenplaneten), welche bis jetzt entdeckt worden sind: nicht auf die planetarischen Weltkörper überhaupt, unter denen die Cometen von berechneten Bahnen schon zehnmal zahlreicher sind. Die Planeten haben im ganzen eine schwache Scintillation, weil sie von reflectirtem Sonnenlichte leuchten und ihr planetarisches Licht aus Scheiben emanirt (Kosmos Bd. III. S. 86). In dem aschfarbenen Lichte des Mondes, wie in dem rothen Lichte seiner verfinsterten Scheibe, welches besonders intensiv zwischen den Wendekreisen gesehen wird, erleidet das Sonnenlicht für den Beobachter auf der Erde eine zweimalige Aenderung seiner Richtung. Daß die Erde und andere Planeten, wie zumal einige merkwürdige Erscheinungen auf dem der Sonne nicht zugekehrten Theile der Venus beweisen, auch einer eigenen, schwachen Lichtentwicklung fähig seien, ist schon an einem anderen Orte¹ erinnert worden.

Wir betrachten die Planeten nach ihrer Zahl, nach der Zeitfolge ihrer Entdeckung, nach ihrem Bolum, unter

sich oder mit ihren Abständen von der Sonne verglichen; nach ihren relativen Dichtigkeiten, Massen, Rotationszeiten, Excentricitäten, Achsen-Neigungen, und Charakteristischer Verschiedenheit diesseits und jenseits der Zone der Kleinen Planeten. Bei diesen Gegenständen vergleichender Betrachtung ist es der Natur dieses Werkes angemessen, einen besonderen Fleiß auf die Auswahl der numerischen Verhältnisse zu verwenden, welche zu der Epoche, in der diese Blätter erscheinen, für die genauesten, d. h. für die Resultate der neuesten und sichersten Forschungen, gehalten werden.

a. Hauptplaneten.

1. Zahl und Epoche der Entdeckung. — Von den sieben Weltkörpern, welche seit dem höchsten Alterthume durch ihre stets veränderte relative Entfernung unter einander von den, gleiche Stellung und gleiche Abstände scheinbar bewahrenden, funkelnden Sternen des Fixsternhimmels (*Orbis inerrans*) unterschieden worden sind, zeigen sich nur fünf: Merkur, Venus, Mars, Jupiter und Saturn, sternartig, *quinque stellae errantes*. Die Sonne und der Mond blieben, da sie große Scheiben bilden, auch wegen der größeren Wichtigkeit, die man in Folge religiöser² Mythen an sie knüpfte, gleichsam von den übrigen abgefordert. So kannten nach Diodor (II, 30) die Chaldäer nur 5 Planeten; auch Plato, wo er im Timäus die Chaldäer erwähnt, sagt ausdrücklich: „um die im Centrum des Kosmos ruhende Erde bewegen sich der Mond, die Sonne und fünf andere Sterne, welchen der Name Planeten beigelegt wird; das Ganze also in 7 Umgängen.“³ Eben so werden in der alten pythagorischen

Vorstellung vom Himmelsgebäude nach Philolaus unter den 10 göttlichen Körpern, welche um das Centralfeuer (den Weltbeerd, *κόσμος*) kreisen, „unmittelbar unter dem Fixsternhimmel“ die fünf Planeten genannt⁴; ihnen folgten dann Sonne, Mond, Erde und die *ἀντιχθον* (die Gegenerde). Selbst Ptolemäus redet immer nur noch von 5 Planeten. Die Aufzählung der Reihen von 7 Planeten, wie sie Julius Firmicus unter die Decane vertheilt⁵, wie sie der von mir an einem anderen Orte⁶ untersuchte Thierkreis des Bianchini (wahrscheinlich aus dem dritten Jahrhundert nach Chr.) darstellt und sie ägyptische Monumente aus den Zeiten der Cäsaren enthalten, gehört nicht der alten Astronomie, sondern den späteren Epochen an, in welchen die astrologischen Träumereien sich überall verbreitet hatten⁷. Daß der Mond in die Reihe der 7 Planeten gesetzt ward, muß uns nicht wundern, da von den Alten, wenn man eine denkwürdige Attractions-Ansicht des Anaxagoras (*Kosmos* Bd. II. S. 348 und 501 Anm. 27) ausnimmt, fast nie seiner näheren Abhängigkeit von der Erde gedacht wird. Dagegen sind nach einer Meinung über den Weltbau, welche Vitruvius⁸ und Martianus Capella⁹ anführen, ohne ihren Urheber zu nennen, Merkur und Venus, die wir untere Planeten nennen, Satelliten der, selbst um die Erde kreisenden Sonne. Ein solches System ist mit eben so wenig Grund ein ägyptisches¹⁰ zu nennen als mit den Ptolemäischen Epicykeln oder der Tychonischen Weltansicht zu wechseln.

Die Namen, durch welche die sternartigen 5 Planeten bei den alten Völkern bezeichnet wurden, sind zweierlei Art: Götternamen; oder bedeutsame beschreibende, von physischen Eigenschaften hergenommene. Was ursprünglich davon

den Chaldäern oder den Aegyptern angehöre, ist nach den Quellen, die bisher haben benutzt werden können, um so schwerer zu entscheiden, als die griechischen Schriftsteller uns nicht die ursprünglichen, bei anderen Völkern gebräuchlichen Namen, sondern nur in das Griechische übertragene, nach der Individualität ihrer Ansichten gemodelte Aequivalente darbieten. Was die Aegypter früher als die Chaldäer besaßen, ob diese bloß als begabte Schüler¹¹ der Ersteren auftreten, berührt die wichtigen, aber dunklen Probleme der ersten Besitzung des Menschengeschlechts, der Anfänge wissenschaftlicher Gedankenentwicklung am Nil oder am Euphrat. Man kennt die ägyptischen Benennungen der 36 Decane; aber die ägyptischen Namen der Planeten sind uns, bis auf einen oder zwei, nicht erhalten.¹²

Auffallend ist es, daß Plato und Aristoteles sich nur der göttlichen Namen für die Planeten, die auch Diodor nennt, bedienen: während später z. B. in dem dem Aristoteles fälschlich zugeschriebenen Buche de Mundo schon ein Gemisch von beiden Arten der Benennungen, der göttlichen und der beschreibenden (expressiven), sich findet: *σαλτων* für Saturn, *στυλβων* für Merkur, *πυροβεις* für Mars.¹³ Wenn dem Saturn, dem äußersten der damals bekannten Planeten, sonderbar genug, wie Stellen aus dem Commentar des Simplicius (p. 122) zum 8ten Aristotelischen Buche de Coelo, aus Hygin, Diodor und Theon dem Smyrnäer beweisen, die Benennung Sonne beigelegt ward; so war es gewiß nur seine Lage und die Länge seines Umlaufes, die ihn zum Herrscher der anderen Planeten erhob. Die beschreibenden Benennungen, so alt und chaldäisch sie zum Theil auch sein mögen, fanden sich bei griechischen und römischen Schriftstellern, doch erst recht häufig

in der Zeit der Cäsaren. Ihre Verbreitung hängt mit dem Einfluß der Astrologie zusammen. Die Planetenzeichen sind, wenn man die Scheibe der Sonne und die Mondichel auf ägyptischen Monumenten abrechnet, sehr neuen Ursprungs; nach Petronne's Untersuchungen¹⁴ sollen sie sogar nicht älter als das zehnte Jahrhundert sein. Selbst auf Steinen mit gnostischen Inschriften findet man sie nicht. Späte Abschreiber haben sie aber gnostischen und alchymistischen Handschriften beigezfügt, fast nie den ältesten Handschriften griechischer Astronomen: des Ptolemäus, des Theon oder des Cleomedes. Die frühesten Planetenzeichen, von denen einige (Jupiter und Mars), wie Salmasius mit gewohntem Scharfsinn gezeigt, aus Buchstaben entstanden sind, waren sehr von den unsrigen verschieden; die jetzige Form reicht kaum über das 15te Jahrhundert hinaus. Unbezweifelt ist es und durch eine dem Proclus (ad Tim. ed. Basil. p. 14) von Olympiodor entlehnte Stelle, wie auch durch ein spätes Scholion zum Pindar (Isthm. V. 2) erwiesen, daß die symbolisirende Gewohnheit, gewisse Metalle den Planeten zu weihen, schon neu-platonischen alexandrinischen Vorstellungen des 5ten Jahrhunderts zugehört. (Vergl. Olympiod. Comment. in Aristot. Meteorol. cap. 7. 3 in Ideler's Ausgabe der Meteor. T. II. p. 163; auch T. I. p. 199 und 251.)

Wenn sich die Zahl der sichtbaren Planeten nach der frühesten Einschränkung der Benennung auf 5, später mit Hinzufügung der großen Scheiben der Sonne und des Mondes auf 7 belief; so herrschten doch auch schon im Alterthum Vermuthungen, daß außer diesen sichtbaren Planeten noch andere, lichtschwächere, ungesehene, vorhanden wären. Diese Meinung wird von Simplicius als eine aristotelische bezeichnet. „Es sei wahrscheinlich, daß solche dunkle Weltkörper, die sich um

das gemeinsame Centrum bewegten, bisweilen Mondfinsternisse so gut als die Erde veranlassen." Artemidorus aus Ephesus, den Strabo oft als Geographen anführt, glaubte an unzählige solcher dunkeln kreisenden Weltkörper. Das alte ideale Wesen, die Gegenerde (*ἀντίχθων*) der Pythagoreer, gehört aber nicht in den Kreis dieser Abhandlungen. Erde und Gegenerde haben eine parallele, concentrische Bewegung; und die Gegenerde, erfonnen, um der sich planetarisch in 24 Stunden um das Centralfeuer bewegenden Erde die Rotations-Bewegung zu ersparen, ist wohl nur die entgegengesetzte Halbkugel, die Antipoden-Hälfte unseres Planeten.¹⁵

Wenn man von den jetzt bekannten 43 Haupt- und Nebenplaneten, dem Sechsfachen von den dem Alterthum bekannten planetarischen Weltkörpern, chronologisch, nach der Zeitfolge ihrer Entdeckung, die 36 Gegenstände absondert, welche seit der Erfindung der Fernröhre erkannt worden sind; so erhält man für das 17te Jahrhundert neun, für das 18te Jahrhundert wieder neun, für das halbe 19te Jahrhundert achtzehn neu entdeckte.

Zeitfolge der planetarischen Entdeckungen
(Haupt- und Nebenplaneten) seit der Erfindung des
Fernrohrs im Jahr 1608.

A. Das siebzehnte Jahrhundert.

Vier Jupiterstrabanten: Simon Marius zu Ansbach 29 Dec. 1609, Galilei 7 Jan. 1610 zu Padua.

Dreigestaltung des Saturn: Galilei Nov. 1610; Hevelius, Ansicht von 2 Seitenstäben 1656; Huygens, endliche Erkenntniß der wahren Gestalt des Ringes 17 Dec. 1657.

Der 6te Saturnstrabant (Titan): Huygens 25 März 1655.

Der 8te Saturnstrabant (der äußerste, Iapetus): Domin. Cassini Oct. 1671.

Der 5te Saturnstrabant (Rhea): Cassini 23 Dec. 1672.
 Der 3te und 4te Saturnstrabant (Tethys und Dione): Cassini
 Ende März 1684.

B. Das achtzehnte Jahrhundert.

Uranus: William Herschel 13 März 1781 zu Bath.
 Der 2te und 4te Uranustrabant: Will. Herschel 11 Jan. 1787.
 Der 1te Saturnstrabant (Mimas): Will. Herschel 28 Aug. 1789.
 Der 2te Saturnstrabant (Enceladus): Will. Herschel 17 Sept. 1789.
 Der 1te Uranustrabant: Will. Herschel 18 Jan. 1790.
 Der 5te Uranustrabant: Will. Herschel 9 Febr. 1790.
 Der 6te Uranustrabant: Will. Herschel 28 Febr. 1794.
 Der 3te Uranustrabant: Will. Herschel 26 März 1794.

C. Das neunzehnte Jahrhundert.

Ceres*: Piazzi zu Palermo 1 Januar 1801.
Pallas*: Olbers zu Bremen 28 März 1802.
Juno*: Harding zu Lilienthal 1 Sept. 1804.
Vesta*: Olbers zu Bremen 29 März 1807.

(38 Jahre lang keine planetarische Entdeckung.)

Astræa*: Hencke zu Driesen 8 Dec. 1845.
Neptun: Galle zu Berlin 23 Sept. 1846.
 Der 1te Neptunstrabant: W. Lassell zu Starfield bei Liverpool,
 Nov. 1846; Bond zu Cambridge (V. St.).
Hebe*: Hencke zu Driesen 1 Juli 1847.
Jris*: Hind zu London 13 Aug. 1847.
Flora*: Hind zu London 18 Oct. 1847.
Metis*: Graham zu Markree-Castle 25 April 1848.
 Der 7te Saturnstrabant (Hyperion): Bond in Cambridge (V. St.)
 16—19 Sept. 1848, Lassell zu Liverpool 19—20 Sept. 1848.
Hygiea*: De Gasparis zu Neapel 12 April 1849.
Parthenope*: De Gasparis zu Neapel 11 Mai 1850.
 Der 2te Neptunstrabant: Lassell zu Liverpool 14 Aug. 1850.
Victoria*: Hind zu London 13 Sept. 1850.
Egeria*: De Gasparis zu Neapel 2 Nov. 1850.
Irene*: Hind zu London 19 Mai 1851 und De Gasparis zu
 Neapel 23 Mai 1851.

Es sind in dieser chronologischen Uebersicht ¹⁶ die Haupt-
 planeten von den Nebenplaneten oder Trabanten

(Satelliten) durch größere Lettern unterschieden. Ein Sternchen ist der Classe von Hauptplaneten beigelegt, welche eine eigene und sehr ausgedehnte Gruppe, gleichsam einen Ring von 33 Millionen geographischer Meilen Breite, zwischen Mars und Jupiter bilden, und gewöhnlich Kleine Planeten, auch wohl: telescopische, Coplaneten, Asteroïden oder Plane- toïden, genannt werden. Von diesen sind 4 in den ersten sieben Jahren dieses Jahrhunderts und 10 in den letztverflohenen sechs Jahren aufgefunden worden: was minder der Vorzüglichkeit der Fernröhre als dem Fleiß und Geschick der Suchenden, wie besonders den verbesserten und mit Firsternen 9ter und 10ter Größe bereicherten Sternkarten zuzuschreiben ist. Man erkennt jetzt leichter das Bewegte zwischen dem Unbewegten (s. oben S. 155). Die Zahl der Hauptplaneten ist genau verdoppelt, seitdem der erste Band des Kosmos erschienen¹⁷ ist. So überschnell ist die Folge der Entdeckungen gewesen, die Erweiterung und Bervollkommnung der Topographie des Planetensystems.

2. Vertheilung der Planeten in zwei Gruppen. — Wenn man in dem Sonnengebiete die Region der Kleinen Planeten zwischen den Bahnen des Mars und des Jupiter, doch der ersteren im ganzen mehr genähert, als eine scheidende Zone räumlicher Abtheilung betrachtet, gleichsam als eine mittlere Gruppe; so bieten, wie schon früher bemerkt worden ist, die der Sonne näheren, inneren Planeten (Merkur, Venus, Erde und Mars) manche Aehnlichkeiten unter sich und Contraste mit den äußeren, der Sonne ferneren, jenseits der scheidenden Zone gelegenen Planeten (Jupiter, Saturn, Uranus und Neptun) dar. Die mittlere dieser drei Gruppen füllt kaum die Hälfte des Abstandes der Marsbahn von der Jupitersbahn aus. In dem Raume

zwischen den zwei großen Hauptplaneten Mars und Jupiter ist der dem Mars nähere Theil bisher am reichsten gefüllt; denn wenn man in der Zone, welche die Asteroiden einnehmen, die äußersten, Flora und Hygiea, in Betrachtung zieht, so findet man, daß Jupiter mehr denn dreimal weiter von Hygiea absteht als Flora vom Mars. Diese mittlere Planetengruppe hat den abweichendsten Charakter: durch ihre in einander verschlungenen, stark geneigten und excentrischen Bahnen; durch die beträchtliche Kleinheit ihrer Planeten. Die Neigung der Bahnen gegen die Ekliptik steigt bei Juno auf $13^{\circ} 3'$, bei Hebe auf $14^{\circ} 47'$, bei Egeria auf $16^{\circ} 33'$, bei Pallas gar auf $34^{\circ} 37'$: während sie in derselben mittleren Gruppe bei Asträa bis $5^{\circ} 19'$, bei Parthenope bis $4^{\circ} 37'$, bei Hygiea bis $3^{\circ} 47'$ herabsinkt. Die sämtlichen Bahnen der Kleinen Planeten mit Neigungen geringer als 7° sind, vom Großen zum Kleinen übergehend, die von Flora, Metis, Iris, Asträa, Parthenope und Hygiea. Keine dieser Bahnneigungen erreicht indeß an Kleinheit die von Venus, Saturn, Mars, Neptun, Jupiter und Uranus. Die Excentricitäten übertreffen theilweise noch die des Merkur (0,206); denn Juno, Pallas, Iris und Victoria haben 0,255; 0,239; 0,232 und 0,218: während Ceres (0,076), Egeria (0,086) und Vesta (0,089) weniger excentrische Bahnen haben als Mars (0,093), ohne jedoch die übrigen Planeten (Jupiter, Saturn, Uranus) in der angenäherteren Kreisförmigkeit zu erreichen. Der Durchmesser der telescopischen Planeten ist fast unmeßbar klein; und nach Beobachtungen von Lamont in München und Mädler im Dorpater Refractor ist es wahrscheinlich, daß der größte der Kleinen Planeten auf's höchste 145 geogr. Meilen im Durchmesser hat; das ist $\frac{1}{5}$ des Merkur und $\frac{1}{12}$ der Erde.

Nennen wir die 4 der Sonne näheren Planeten, zwischen dem Ringe der Asteroiden (der Kleinen Planeten) und dem Centralkörper gelegen, innere Planeten; so zeigen sie sich alle von mäßiger Größe, dichter, ziemlich gleich und dabei langsam um ihre Achsen rotirend (in fast 24stündiger Umdrehungszeit), minder abgeplattet und bis auf einen (die Erde) gänzlich mondlos. Dagegen sind die 4 äußeren, sonnenfernere Planeten, zwischen dem Ringe der Asteroiden und den uns unbekanntem Extremen des Sonnengebiets gelegenen: Jupiter, Saturn, Uranus und Neptun, mächtig größer, 5mal undichter, mehr als 2mal schneller in der Rotation um die Achse, stärker abgeplattet, und mondreicher im Verhältniß von 20 zu 1. Die inneren Planeten sind alle kleiner als die Erde (Merkur und Mars $\frac{2}{5}$ und $\frac{1}{2}$ mal kleiner im Durchmesser); die äußeren Planeten sind dagegen 4,2- bis 11,2mal größer als die Erde. Die Dichtigkeit der Erde = 1 gesetzt, sind die Dichtigkeiten der Venus und des Mars bis auf weniger als $\frac{1}{10}$ damit übereinstimmend; auch die Dichtigkeit des Merkur (nach Ende's aufgefundener Merkurs-Masse) ist nur wenig größer. Dagegen übersteigt keiner der äußeren Planeten die Dichtigkeit $\frac{1}{4}$; Saturn ist sogar nur $\frac{1}{7}$, fast nur halb so undicht als die übrigen äußeren Planeten und als die Sonne. Die äußeren Planeten bieten dazu das einzige Phänomen des ganzen Sonnensystems, das Wunder eines, seinen Hauptplaneten frei umschwebenden festen Ringes, dar; auch Atmosphären, welche durch die Eigenthümlichkeit ihrer Verdichtungen sich unserem Auge als veränderliche, ja im Saturn bisweilen als unterbrochene Streifen darstellen.

Obgleich bei der wichtigen Vertheilung der Planeten in zwei Gruppen von inneren und äußeren Planeten generelle

Eigenschaften der absoluten Größe, der Dichtigkeit, der Abplattung, der Geschwindigkeit in der Rotation, der Mondlosigkeit sich als abhängig von den Abständen, d. i. von ihren halben großen Bahn-Aren, zeigen; so ist diese Abhängigkeit in jeder einzelnen dieser Gruppen keinesweges zu behaupten. Wir kennen bisher, wie ich schon früher bemerkt, keine innere Nothwendigkeit, kein mechanisches Naturgesetz, das (wie das schöne Gesetz, welches die Quadrate der Umlaufzeiten an die Würfel der großen Aren bindet) die eben genannten Elemente für die Reihenfolge der einzelnen planetarischen Weltkörper jeder Gruppe in ihrer Abhängigkeit von den Abständen darstellte. Wenn auch der der Sonne nächste Planet, Merkur, der dichteste, ja 6- oder 8mal dichter als einzelne der äußeren Planeten: Jupiter, Saturn, Uranus und Neptun, ist; so zeigt sich doch die Reihenfolge bei Venus, Erde und Mars, oder bei Jupiter, Saturn und Uranus als sehr unregelmäßig. Die absoluten Größen sehen wir, wohl im allgemeinen, wie schon Kepler bemerkt (*Harmonice Mundi* V. 4 p. 194; *Kosmos* Bd. I. S. 389), aber nicht einzeln betrachtet, mit den Abständen wachsen. Mars ist kleiner als die Erde, Uranus kleiner als Saturn, Saturn kleiner als Jupiter; und dieser folgt unmittelbar auf eine Schaar von Planeten, welche wegen ihrer Kleinheit fast unmeßbar sind. Die Rotationszeit nimmt im allgemeinen freilich mit der Sonnenferne zu; aber sie ist bei Mars wieder langsamer als bei der Erde, bei Saturn langsamer als bei Jupiter.

Die Welt der Gestaltungen, ich wiederhole es, kann in der Aufzählung räumlicher Verhältnisse nur geschildert werden als etwas Thatsächliches, als etwas Daseiendes (Wirkliches) in der Natur; nicht als Gegenstand intellectueller Schlussfolge,

schon erkannter ursachlicher Verkettung. Kein allgemeines Gesetz ist hier für die Himmelsräume aufgefunden, so wenig als für die Erdräume in der Lage der Culminationspunkte der Bergketten oder in der Gestalt der einzelnen Umrisse der Continente. Es sind Thatfachen der Natur, hervorgegangen aus dem Conflict vielfacher, unter uns unbekannt gebliebenen Bedingungen wirkender Wurf- und Anziehungskräfte. Wir treten hier mit gespannter und unbefriedigter Neugier in das dunkle Gebiet des Werdens. Es handelt sich hier, im eigentlichsten Sinne des so oft gemißbrauchten Wortes, um Weltbegebenheiten, um kosmische Vorgänge in für uns unmeßbaren Zeiträumen. Haben sich die Planeten aus kreisenden Ringen dunstförmiger Stoffe gebildet: so muß die Materie, als sie sich nach dem Vorherrschen einzelner Attractionspunkte zu ballen begann, eine unabsehbare Reihe von Zuständen durchlaufen sein, um bald einfache, bald verschlungene Bahnen; Planeten von so verschiedener Größe, Abplattung und Dichte, mondlose und mondreiche, ja in einen festen Ring verschmolzene Satelliten zu bilden. Die gegenwärtige Form der Dinge und die genaue numerische Bestimmung ihrer Verhältnisse hat uns bisher nicht zur Kenntniß der durchlaufenen Zustände führen können, nicht zu klarer Einsicht in die Bedingungen, unter denen sie entstanden sind. Diese Bedingungen dürfen aber darum nicht zufällig heißen: wie dem Menschen alles heißt, was er noch nicht genetisch zu erklären vermag.

3. Absolute und scheinbare Größe; Gestaltung.
 — Der Durchmesser des größten aller Planeten, Jupiters, ist 30mal so groß als der Durchmesser des kleinsten der sicher bestimmten Planeten, Merkurs; fast 11mal so groß als der Durchmesser der Erde. Beinahe in demselben Verhältniß steht

Jupiter zur Sonne. Die Durchmesser beider sind nahe wie 1 zu 10. Man hat vielleicht irrig behauptet, der Größen-Abstand der Meteorsteine, die man geneigt ist für kleine planetarische Körper zu halten, zur Vesta, welche nach einer Messung von Mädler 66 geogr. Meilen im Durchmesser, also 80 Meilen weniger hat wie Pallas nach Lamont, sei nicht bedeutender als der Größen-Abstand der Vesta zur Sonne. Nach diesem Verhältnisse müßte es Meteorsteine von 517 Fuß im Durchmesser geben. Feuerkugeln haben, so lange sie scheibenartig erscheinen, allerdings bis 2600 Fuß Durchmesser.

Die Abhängigkeit der Abplattung von der Umdrehungs-Geschwindigkeit zeigt sich am auffallendsten in der Vergleichung der Erde als eines Planeten der inneren Gruppe (Rot. $23^{\text{h}} 56'$, Abpl. $\frac{1}{299}$) mit den äußeren Planeten Jupiter (Rot. $9^{\text{h}} 55'$, Abpl. nach Arago $\frac{1}{17}$, nach John Herschel $\frac{1}{15}$) und Saturn (Rot. $10^{\text{h}} 29'$, Abpl. $\frac{1}{10}$). Aber Mars, dessen Rotation sogar noch 41 Minuten langsamer ist als die Rotation der Erde, hat, wenn man auch ein viel schwächeres Resultat als das von William Herschel annimmt, doch immer sehr wahrscheinlich eine viel größere Abplattung. Liegt der Grund dieser Anomalie, in so fern die Oberflächen-Gestalt des elliptischen Sphäroids der Umdrehungs-Geschwindigkeit entsprechen soll, in der Verschiedenheit des Gesetzes der zunehmenden Dichtigkeiten auf einander liegender Schichten gegen das Centrum hin? oder in dem Umstand, daß die flüssige Oberfläche einiger Planeten früher erhärtet ist, als sie die ihrer Rotations-Geschwindigkeit zugehörige Figur haben annehmen können? Von der Gestalt der Abplattung unseres Planeten hängen, wie die theoretische Astronomie beweist, die wichtigen Erscheinungen des Zurückweichens der Aequinoctial-Punkte

oder des scheinbaren Vorrückens der Gestirne (Präcession), die der Nutation (Schwankung der Erdachse) und der Veränderung der Schiefe der Ekliptik ab.

Die absolute Größe der Planeten und ihre Entfernung von der Erde bestimmen ihren scheinbaren Durchmesser. Der absoluten (wahren) Größe nach haben wir die Planeten, von den kleineren zu den größeren übergehend, also zu reihen:

die in ihren Bahnen verschlungenen, Kleinen Planeten, deren größte Pallas und Vesta zu sein scheinen;

Merkur,

Mars,

Venus,

Erde,

*

Neptun,

Uranus,

Saturn,

Jupiter.

In der mittleren Entfernung von der Erde hat Jupiter einen scheinbaren Aequatorial-Durchmesser von $38''{,}4$, wenn derselbe bei der, der Erde an Größe ohngefähr gleichen Venus, ebenfalls in mittlerer Entfernung, nur $16''{,}9$; bei Mars $5''{,}8$ ist. In der unteren Conjunction wächst aber der scheinbare Durchmesser der Scheibe der Venus bis $62''$, wenn der des Jupiter in der Opposition nur eine Vergrößerung bis $46''$ erreicht. Es ist hier nothwendig zu erinnern, daß der Ort in der Bahn der Venus, an welchem sie uns im hellsten Lichte erscheint, zwischen ihre untere Conjunction und ihre größte Digression von der Sonne fällt, weil da die schmale Lichtscheitel wegen der größten Nähe zu der Erde das intensivste

Licht giebt. Im Mittel erscheint Venus am herrlichsten leuchtend, ja in Abwesenheit der Sonne Schatten werfend, wenn sie 40° östlich oder westlich von der Sonne entfernt ist; dann beträgt ihr scheinbarer Durchmesser nur an $40''$ und die größte Breite der beleuchteten Phase kaum $10''$.

Scheinbarer Durchmesser von 7 Planeten:

Merkur	in mittlerer Entfernung	$6'',7$ (oscillirt von $4'',4$ bis $12''$)
Venus	" " "	$16'',9$ (oscillirt von $9'',5$ bis $62''$)
Mars	" " "	$5'',8$ (oscillirt von $3'',3$ bis $23''$)
Jupiter	" " "	$38'',4$ (oscillirt von $30''$ bis $46''$)
Saturn	" " "	$17'',1$ (oscillirt von $15''$ bis $20''$)
Uranus	" " "	$3'',9$
Neptun	" " "	$2'',7$

Das Volumen der Planeten im Verhältniß zur Erde ist bei

Merkur	wie	1 : 16,7
Venus	"	1 : 1,05
Erde	"	1 : 1
Mars	"	1 : 7,14
Jupiter	"	1414 : 1
Saturn	"	735 : 1
Uranus	"	82 : 1
Neptun	"	108 : 1

während das Volumen der Sonne zu dem der Erde = $1407124:1$ ist. Kleine Aenderungen der Messungen des Durchmessers vergrößern die Angaben der Volumina im Verhältniß des Cubus.

Die ihren Ort verändernden, den Anblick des gestirnten Himmels anmuthig belebenden Planeten wirken gleichzeitig auf uns durch die Größe ihrer Scheiben und ihre Nähe; durch Farbe des Lichts; durch Scintillation, die einigen Planeten in

gewissen Lagen nicht ganz fremd ist; durch die Eigenthümlichkeit, mit der ihre verschiedenartigen Oberflächen das Sonnenlicht reflectiren. Ob eine schwache Lichtentwicklung in den Planeten selbst die Intensität und Beschaffenheit ihres Lichts modificire, ist ein noch zu lösendes Problem.

4. Reihung der Planeten und ihre Abstände von der Sonne. — Um das bisher entdeckte Planetensystem als ein Ganzes zu umfassen und in seinen mittleren Abständen von dem Centralkörper, der Sonne, darzustellen, liefern wir die nachfolgende Tabelle, in welcher, wie es immer in der Astronomie gebräuchlich gewesen, die mittlere Entfernung der Erde von der Sonne (20682000 geogr. Meilen) zur Einheit angenommen ist. Wir fügen später bei den einzelnen Planeten die größten und kleinsten Entfernungen von der Sonne im Aphel und Perihel hinzu: je nachdem der Planet in der Ellipse, deren Brennpunkt die Sonne einnimmt, sich in demjenigen Endpunkte der großen Ase (Apsidenlinie) befindet, welcher dem Brennpunkte am fernsten oder am nächsten ist. Unter der mittleren Entfernung von der Sonne, von welcher hier allein die Rede ist, wird das Mittel aus der größten und kleinsten Entfernung, oder die halbe große Ase der Planetenbahn, verstanden. Auch ist zu bemerken, daß die numerischen Data hier wie bisher, und so auch im Folgenden, größtentheils aus Hansen's sorgfältiger Zusammenstellung der Planeten-Elemente in Schumacher's Jahrbuch für 1837 entnommen sind. Wo die Data sich auf Zeit beziehen, gelten sie bei den älteren und größeren Planeten für das Jahr 1800; bei Neptun aber für 1851, mit Benutzung des Berliner astronomischen Jahrbuchs von 1853. Die weiter unten folgende Zusammen-

stellung der Kleinen Planeten, deren Mittheilung ich der Freundschaft des Dr. Galle verdanke, bezieht sich durchgängig auf neuere Epochen.

Abstände der Planeten von der Sonne:

Merkur	0,38709
Venus	0,72333
Erde	1,00000
Mars	1,52369

Kleine Planeten:

Flora	2,202
Victoria	2,335
Vesta	2,362
Iris	2,385
Metis	2,386
Hebe	2,425
Parthenope	2,448
Irene	2,553
Asträa	2,577
Egeria	2,579
Juno	2,669
Ceres	2,768
Pallas	2,773
Hygiea	3,151
Jupiter	5,20277
Saturn	9,53885
Uranus	19,18239
Neptun	30,03628

Die einfache Beobachtung der sich von Saturn und Jupiter bis Mars und Venus schnell vermindern den Umlaufzeiten hatte, bei der Annahme, daß die Planeten an bewegliche Sphären geheftet seien, sehr früh auf Abhandlungen über die Abstände dieser Sphären von einander geführt. Da unter den Griechen vor Aristarch von Samos und der Errichtung des alexandrinischen Museums von methodisch angestellten

Beobachtungen und Messungen keine Spur zu finden ist; so entstand eine große Verschiedenheit in den Hypothesen über die Reihung der Planeten und ihre relativen Abstände: sei es, wie nach dem am meisten herrschenden Systeme, über die Abstände von der im Centrum ruhenden Erde; oder, wie bei den Pythagoreern, über die Abstände von dem Heerd des Weltalls, der Hestia. Man schwankte besonders in der Stellung der Sonne, d. h. in ihrer relativen Lage gegen die unteren Planeten und den Mond.¹⁸ Die Pythagoreer, denen Zahl die Quelle der Erkenntniß, die Wesenheit der Dinge war, wandten ihre Zahlentheorie, die alles verschmelzende Lehre der Zahlverhältnisse auf die geometrische Betrachtung der früh erkannten 5 regelmäßigen Körper, auf die musikalischen Intervalle der Töne, welche die Accorde bestimmen und verschiedene Klanggeschlechter bilden, ja auf den Weltbau selbst an: ahnend, daß die bewegten, gleichsam schwingenden, Klangwellen erregenden Planeten nach den harmonischen Verhältnissen ihrer räumlichen Intervalle eine Sphärenmusik hervorrufen müßten. „Diese Musik“, setzten sie hinzu, „würde dem menschlichen Ohre vernehmbar sein, wenn sie nicht, eben darum weil sie perpetuirtlich ist und weil der Mensch von Kindheit auf daran gewöhnt ist, überhört würde.“¹⁹ Der harmonische Theil der pythagorischen Zahlenlehre schloß sich so der figürlichen Darstellung des Kosmos an, ganz im Sinne des Platonischen Timäus; denn „die Kosmogonie ist dem Plato das Werk der von der Harmonie zu Stande gebrachten Vereinigung entgegengesetzter Urgründe“.²⁰ Er versucht sogar in einem anmuthigen Bilde die Welttöne zu versinnlichen, indem er auf jede der Planetensphären eine Sirene setzt, die, von den ernstest Töchtern der Nothwendigkeit,

den drei Mären, unterstützt, die ewige Umkreisung der Weltspindel fördern.²¹ Eine solche Darstellung der Sirenen, an deren Stelle bisweilen als Himmelsfängerinnen die Musen treten, ist uns in antiken Kunstdenkmälern, besonders in geschnittenen Steinen, mehrfach erhalten. Im christlichen Alterthume, wie im ganzen Mittelalter, von Basilius dem Großen an bis Thomas von Aquino und Petrus Alliacus, wird der Harmonie der Sphären noch immer, doch meist tadelnd, gedacht.²²

Am Ende des sechzehnten Jahrhunderts erwachten in dem phantasiereichen Kepler wieder alle pythagorischen und platonischen Weltansichten, gleichzeitig die geometrischen wie die musikalischen. Kepler baute, nach seinen naturphilosophischen Phantasien, das Planetensystem erst in dem *Mysterium cosmographicum* nach der Norm der 5 regulären Körper, welche zwischen die Planetensphären gelegt werden können, dann in der *Harmonice Mundi* nach den Intervallen der Töne auf.²³ Von der Gesetzmäßigkeit in den relativen Abständen der Planeten überzeugt, glaubte er das Problem durch eine glückliche Combination seiner früheren und späteren Ansichten gelöst zu haben. Auffallend genug ist es, daß Tycho de Brahe, den wir sonst immer so streng an die wirkliche Beobachtung gefesselt finden, schon vor Kepler die von Rothmann bestrittene Meinung geäußert hatte, daß die kreisenden Weltkörper die Himmelsluft (was wir jetzt das widerstehende Mittel nennen) zu erschüttern vermöchten, um Töne zu erzeugen.²⁴ Die Analogien der Tonverhältnisse mit den Abständen der Planeten, denen Kepler so lange und so mühsam nachspürte, blieben aber, wie mir scheint, bei dem geistreichen Forscher ganz in dem Bereich der Abstractionen. Er freut

sich, zu größerer Verherrlichung des Schöpfers, in den räumlichen Verhältnissen des Kosmos musikalische Zahlenverhältnisse entdeckt zu haben; er läßt, wie in dichterischer Begeisterung, „Venus zusammen mit der Erde in der Sonnenferne Dur, in der Sonnennähe Moll spielen: ja der höchste Ton des Jupiter und der der Venus müssen im Moll-Accord zusammentreffen“. Trotz aller dieser so häufig gebrauchten, und doch nur symbolisirenden, Ausdrücke sagt Kepler bestimmt: *jam soni in coelo nulli existunt, nec tam turbulentus est motus, ut ex attritu aerae coelestis eliciatur stridor.* (Harmonice Mundi lib. V cap. 4.) Der dünnen und heiteren Weltluft (*aura coelestis*) wird hier also wieder gedacht.

Die vergleichende Betrachtung der Planeten-Intervalle mit den regelmäßigen Körpern, welche diese Intervalle ausfüllen müssen, hatte Kepler ermuthigt seine Hypothesen selbst bis auf die Fixsternwelt auszudehnen.²⁵ Was bei der Auffindung der Ceres und der anderen sogenannten Kleinen Planeten an die pythagorischen Combinationen Kepler's zuerst wieder lebhaft erinnert hat, ist dessen, fast vergessene Aeußerung gewesen über die wahrscheinliche Existenz eines noch ungesesehenen Planeten in der großen planetenlosen Kluff zwischen Mars und Jupiter. (*Motus semper distantiam pone sequi videtur; atque ubi magnus hiatus erat inter orbes, erat et inter motus.*) „Ich bin Kühner geworden“, sagt er in der Einleitung zum *Mysterium cosmographicum*, „und setze zwischen Jupiter und Mars einen neuen Planeten, wie auch (eine Behauptung, die weniger glücklich war und lange unbeachtet²⁶ blieb) einen anderen Planeten zwischen Venus und Merkur; man hat wahrscheinlich beide ihrer außerordentlichen Kleinheit

wegen nicht gesehen."²⁷ Später fand Kepler, daß er dieser neuen Planeten für sein Sonnensystem nach den Eigenschaften der 5 regelmäßigen Körper nicht bedürfe; es komme nur darauf an, den Abständen der alten Planeten eine kleine Gewalt anzuthun. (*«Non reperies novos et incognitos Planetas, ut paulo antea, interpositos, non ea mihi probatur audacia; sed illos veteres parum admodum laxatos.»* *Myst. cosmogr.* p. 10.) Die geistigen Richtungen Kepler's waren den Pythagorischen und noch mehr den im Timäus ausgesprochenen Platonischen so analog, daß, so wie Plato (*Cratyl.* p. 409) in den sieben Planetensphären neben der Verschiedenheit der Töne auch die der Farben fand, Kepler ebenfalls (*Astron. opt. cap. 6 pag. 261*) eigene Versuche anstellte, um an einer verschieden erleuchteten Tafel die Farben der Planeten nachzuahmen. War doch der große, in seinen Vernunftschlüssen immer so strenge Newton ebenfalls noch geneigt, wie schon Prevost (*Mém. de l'Acad. de Berlin pour 1802 p. 77 und 93*) bemerkt, die Dimension der 7 Farben des Spectrums auf die diatonische Scale zu reduciren.²⁸

Die Hypothese von noch unbekanntem Gliedern der Planetenreihe des Sonnensystems erinnert an die Meinung des hellenischen Alterthums: daß es weit mehr als 5 Planeten gebe; dies sei ja nur die Zahl der beobachteten, viele andere aber blieben un gesehen wegen der Schwäche ihres Lichtes und ihrer Stellung. Ein solcher Ausspruch ward besonders dem Artemidor aus Ephesus zugeschrieben.²⁹ Ein anderer alt-hellenischer, vielleicht selbst ägyptischer Glaube scheint der gewesen zu sein: „daß die Himmelskörper, welche wir jetzt sehen, nicht alle von je her zugleich sichtbar waren“. Mit

einem solchen physischen oder vielmehr historischen Mythos hängt die sonderbare Form des Lobes eines hohen Alters zusammen, das einige Volksstämme sich selbst beilegten. So nannten sich Profelenen die vorhellenischen pelasgischen Bewohner Arabiens: weil sie sich rühmten früher in ihr Land gekommen zu sein, als der Mond die Erde begleitete. Vorhellenisch und vormondlich waren synonym. Das Erscheinen eines Gestirns wurde als eine Himmelsbegebenheit geschildert, wie die Deucalionische Fluth eine Erbbegebenheit war. Apulejus (Apologia Vol. II. p. 494 ed. Dubendorp; Kosmos Bd. II. S. 439 Anm. 53) dehnte die Fluth bis auf die gätulischen Gebirge des nördlichen Afrika's aus. Bei Apollonius Rhodius, der nach alexandrinischer Sitte gern alten Mustern nachahmte, heißt es von der frühen Ansiedelung der Aegypter im Nilthale: „noch kreisten nicht am Himmel die Gestirne alle; noch waren die Danaer nicht erschienen, nicht das Deucalionische Geschlecht.“³⁰ Diese wichtige Stelle erläutert das Lob des pelasgischen Arabien.

Ich schließe diese Betrachtungen über die Abstände und räumliche Reihung der Planeten mit einem Gesetz, welches eben nicht diesen Namen verdient, und das Lalande und Delambre ein Zahlenspiel, Andere ein mnemonisches Hülfsmittel nennen. Es hat dasselbe unseren verdienstvollen Bode viel beschäftigt, besonders zu der Zeit, als Piazzini die Ceres auffand: eine Entdeckung, die jedoch keinesweges durch jenes sogenannte Gesetz, sondern eher durch einen Druckfehler in Wollaston's Sternverzeichnis veranlaßt wurde. Wollte man die Entdeckung als die Erfüllung einer Voraussagung betrachten; so muß man nicht vergessen, daß letztere, wie wir

schon oben erinnert haben, bis zu Kepler hinaufreicht, also mehr denn $1\frac{1}{2}$ Jahrhunderte über Titius und Bode hinaus. Obgleich der Berliner Astronom in der 2ten Auflage seiner populären und überaus nützlichen „Anleitung zur Kenntniß des gestirnten Himmels“ bereits sehr bestimmt erklärt hatte, „daß er das Gesetz der Abstände einer in Wittenberg durch Prof. Titius veranstalteten Uebersetzung von Bonnet's *Contemplation de la Nature* entlehne“; so hat dasselbe doch meist seinen Namen und selten den von Titius geführt. In einer Note, welche der Letztere dem Capitel über das Weltgebäude hinzufügte,³¹ heißt es: „Wenn man die Abstände der Planeten untersucht, so findet man, daß fast alle in der Proportion von einander entfernt sind, wie ihre körperlichen Größen zunehmen. Gebet der Distanz von der Sonne bis zum Saturn 100 Theile; so ist Merkur 4 solcher Theile von der Sonne entfernt, Venus $4 + 3 = 7$ derselben, die Erde $4 + 6 = 10$, Mars $4 + 12 = 16$. Aber von Mars bis zu Jupiter kommt eine Abweichung von dieser so genauen (!) Progression vor. Vom Mars folgt ein Raum von $4 + 24 = 28$ solcher Theile, darin weder ein Hauptplanet noch ein Nebenplanet zur Zeit gesehen wird. Und der Bauherr sollte diesen Raum leer gelassen haben? Es ist nicht zu zweifeln, daß dieser Raum den bisher noch unentdeckten Trabanten des Mars zugehöre, oder daß vielleicht auch Jupiter noch Trabanten um sich habe, die bisher durch kein Fernrohr gesehen sind. Von dem uns (in seiner Erfüllung) unbekanntem Raum erhebt sich Jupiters Wirkungskreis in $4 + 48 = 52$. Dann folgt Saturn in $4 + 96 = 100$ Theilen — ein bewundernswürdiges Verhältniß.“ — Titius war also geneigt den Raum zwischen Mars und Jupiter nicht mit

einem, sondern mit mehreren Weltkörpern, wie es wirklich der Fall ist, auszufüllen; aber er vermuthete, daß dieselben eher Neben- als Hauptplaneten wären.

Wie der Uebersetzer und Commentator von Bonnet zu der Zahl 4 für die Merkurbahn gelangte, ist nirgends ausgesprochen. Er wählte sie vielleicht nur, um für den damals entferntesten Planeten Saturn, dessen Entfernung 9,5: also nahe = 10,0 ist, genau 100 zu haben, in Verbindung mit den leicht theilbaren Zahlen 96, 48, 24 u. s. f. Daß er die Reihenfolge bei den näheren Planeten beginnend aufgestellt habe, ist minder wahrscheinlich. Eine hinreichende Uebereinstimmung des nicht von der Sonne, sondern vom Merkur anhebenden Gesetzes der Verdoppelung mit den wahren Planeten-Abständen konnte schon im vorigen Jahrhundert nicht behauptet werden, da letztere damals genau genug für diesen Zweck bekannt waren. In der Wirklichkeit nähern sich allerdings der Verdoppelung sehr die Abstände zwischen Jupiter, Saturn und Uranus; indes hat sich seit der Entdeckung des Neptun, welcher dem Uranus viel zu nahe steht, das Mangelhafte der Progression in einer augenfälligen Weise zu erkennen gegeben.³²

Was man das Gesetz des Vicarius Wurm aus Leonberg nennt und bisweilen von dem Titius-Bode'schen Gesetze unterscheidet, ist eine bloße Correction, welche Wurm bei der Entfernung des Merkur von der Sonne und bei der Differenz der Merkur- und Venus-Abstände angebracht hat. Er setzt, der Wahrheit sich mehr nähernd, den ersteren zu 387, den zweiten zu 680, den Erdbstand zu 1000.³³ Gauss hat schon bei Gelegenheit der Entdeckung der Pallas durch Olbers in einem Briefe an Zach (Oct. 1802) das sogenannte Gesetz

der Abstände treffend gerichtet. „Das von Titius angegebene“, sagt er, „trifft bei den meisten Planeten, gegen die Natur aller Wahrheiten, die den Namen Gesetz verdienen, nur ganz beiläufig, und, was man noch nicht einmal bemerkt zu haben scheint, beim Merkur gar nicht zu. Es ist einleuchtend, daß die Reihe

4, 4 + 3, 4 + 6, 4 + 12, 4 + 24, 4 + 48, 4 + 96, 4 + 192, womit die Abstände übereinstimmen sollten, gar nicht einmal eine continuirliche Reihe ist. Das Glied, welches vor 4 + 3 hergeht, muß ja nicht 4, d. i. 4 + 0, sondern 4 + 1½ sein. Also zwischen 4 und 4 + 3 sollten noch unendlich viele liegen; oder, wie Wurm es ausdrückt, für $n = 1$ kommt aus $4 + 2^{n-2} \cdot 3$ nicht 4, sondern 5½. Es ist übrigens gar nicht zu tabeln, wenn man dergleichen ungefähre Uebereinstimmungen in der Natur aufsucht. Die größten Männer aller Zeiten haben solchem *lusus ingenii* nachgehungen.“

5. Massen der Planeten. — Sie sind durch Satelliten, wo solche vorhanden sind, durch gegenseitige Störungen der Hauptplaneten unter einander oder durch Einwirkung eines Cometen von kurzem Umlauf ergründet worden. So wurde von Encke 1841 durch Störungen, welche sein Comet erleidet, die bis dahin unbekannte Masse des Merkur bestimmt. Für Venus bietet derselbe Comet für die Folge Aussicht der Massen-Verbesserung dar. Auf Jupiter werden die Störungen der Vesta angewandt. Die Masse der Sonne als Einheit genommen, sind (nach Encke, vierte Abhandlung über den Cometen von Pons in den Schriften der Berliner Akademie der Wissenschaften für 1842 S. 5):

Merkur	$\frac{1}{4865751}$
Venus	$\frac{1}{401839}$
Erde	$\frac{1}{359551}$
(Erde und Mond zusammen)	$\frac{1}{355499}$
Mars	$\frac{1}{2680337}$
Jupiter mit seinen Trabanten	$\frac{1}{1047,879}$
Saturn	$\frac{1}{3501,6}$
Uranus	$\frac{1}{24605}$
Neptun	$\frac{1}{14446}$

Noch größer, jedoch der Wahrheit bemerkenswerth nahe, $\frac{1}{9322}$, ist die Masse, welche Le Verrier vor der wirklichen Auffindung des Neptun durch Galle mit Hilfe seiner scharfsinnigen Berechnungen ermittelte. Die Reihung der Hauptplaneten, die Kleinen ungerechnet, ist demnach bei zunehmender Masse folgende:

Merkur, Mars, Venus, Erde, Uranus, Neptun,
Saturn, Jupiter;

also, wie auch in Volum und Dichte, ganz verschieden von der Reihenfolge der Abstände vom Centralkörper.

6. Dichtigkeit der Planeten. — Die vorher erwähnten Volumina und Massen anwendend, erhält man für die Dichtigkeiten der Planeten (je nachdem man die des Erdkörpers oder die des Wassers gleich 1 setzt) folgende numerische Verhältnisse:

Planeten.	Verhältniß zum Erdbörper.	Verhältniß zur Dichtigkeit des Wassers.
Merkur	1,234	6,71
Venus	0,940	5,11
Erde	1,000	5,44
Mars	0,958	5,21
Jupiter	0,243	1,32
Saturn	0,140	0,76
Uranus	0,178	0,97
Neptun	0,230	1,25

In der Vergleichung der planetarischen Dichtigkeiten mit Wasser dient zur Grundlage die Dichtigkeit des Erdbörpers. Reich's Versuche mit der Drehwage haben in Freiberg 5,4383 gegeben: sehr gleich den analogen Versuchen von Cavendish, welche nach der genaueren Berechnung von Francis Baily 5,448 gaben. Aus Baily's eigenen Versuchen folgte das Resultat 5,660. Man erkennt in der obigen Tabelle, daß Merkur nach Ende's Massen-Bestimmung den anderen Planeten von mittlerer Größe ziemlich nahe steht.

Die vorstehende Tabelle der Dichtigkeiten erinnert lebhaft an die mehrmals von mir berührte Eintheilung der Planeten in zwei Gruppen, welche durch die Zone der kleinen Planeten von einander getrennt werden. Die Unterschiede der Dichtigkeit, welche Mars, Venus, die Erde und selbst Merkur darbieten, sind sehr gering; fast eben so sind unter sich ähnlich, aber 4- bis 7mal undichter als die vorige Gruppe, die sonnenferneren Planeten Jupiter, Neptun, Uranus und Saturn. Die Dichtigkeit der Sonne (0,252, die der Erde = 1,000 gesetzt: also im Verhältniß zum Wasser 1,37) ist

um weniges größer als die Dichtigkeiten des Jupiter und Neptun. Der zunehmenden Dichte nach müssen demnach Planeten und Sonne³⁴ folgendermaßen gereiht werden:

Saturn, Uranus, Neptun, Jupiter, Sonne, Venus, Mars, Erde, Merkur.

Obgleich die dichtesten Planeten, im ganzen genommen, die der Sonne näheren sind, so ist doch, wenn man die Planeten einzeln betrachtet, ihre Dichtigkeit keinesweges den Abständen proportional, wie Newton anzunehmen geneigt war³⁵.

7. Siderische Umlaufszeit und Achsendrehung. — Wir begnügen uns hier die siderischen oder wahren Umlaufzeiten der Planeten in Beziehung auf die Fixsterne oder einen festen Punkt des Himmels anzugeben. In der Zeit einer solchen Revolution legt ein Planet volle 360 Grade um die Sonne zurück. Die siderischen Revolutionen (Umläufe) sind sehr von den tropischen und synodischen zu unterscheiden, deren erstere sich auf die Rückkehr zur Frühlings-Nachtgliche, letztere sich auf den Zeitunterschied zwischen zwei nächsten Conjunctionen oder Oppositionen beziehen.

Planeten.	Siderische Umlaufzeiten.	Rotation.
Merkur	87 ^z ,96928
Venus	224,70078
Erde	365,25637	0 ^z 23 ^h 56' 4"
Mars	686,97964	1 ^z 0 ^h 37' 20"
Jupiter	4332,58480	0 ^z 9 ^h 55' 27"
Saturn	10759,21981	0 ^z 10 ^h 29' 17"
Uranus	30686,82051
Neptun	60126,7

In einer anderen, mehr übersichtlichen Form sind die wahren Umlaufzeiten:

Merkur 87[⊕] 23^h 15' 46"

Venus 224[⊕] 16^h 49' 7"

Erde 365[⊕] 6^h 9' 10", 7496: woraus gefol-
gert wird die tropische Umlaufzeit oder die Länge des
Sonnenjahres zu 365[⊕], 24222 oder 365[⊕] 5^h 48' 47", 8091;
die Länge des Sonnenjahres wird wegen des Vorrückens
der Nachtgleichen in 100 Jahren um 0", 595 kürzer;

Mars 1 Jahr 321[⊕] 17^h 30' 41";

Jupiter 11 Jahre 314[⊕] 20^h 2' 7";

Saturn 29 Jahre 166[⊕] 23^h 16' 32";

Uranus 84 Jahre 5[⊕] 19^h 41' 36";

Neptun 164 Jahre 225[⊕] 17^h.

Die Rotation ist bei den sehr großen äußeren Planeten, welche zugleich eine lange Umlaufzeit haben, am schnellsten; bei den kleineren inneren, der Sonne näheren, langsamer. Die Umlaufzeit der Asteroiden zwischen Mars und Jupiter ist sehr verschieden und wird bei der Erzählung der einzelnen Planeten erwähnt werden. Es ist hier hinlänglich ein vergleichendes Resultat anzuführen, und zu bemerken, daß unter den kleinen Planeten sich die längste Umlaufzeit findet bei Hygiea, die kürzeste bei Flora.

8. Neigung der Planetenbahnen und Rotations-Achsen. — Nächst den Massen der Planeten gehören die Neigung und Excentricität ihrer Bahnen zu den wichtigsten Elementen, von welchen die Störungen abhängen. Die Vergleichung derselben in der Reihenfolge der inneren, kleinen mittleren, und äußeren Planeten (von Merkur bis Mars, von Flora bis Hygiea, von Jupiter bis Neptun)

bietet mannigfaltige Aehnlichkeiten und Contraste dar, welche zu Betrachtungen über die Bildung dieser Weltkörper und ihre an lange Zeitperioden geknüpften Veränderungen leiten. Die in so verschiedenen elliptischen Bahnen kreisenden Planeten liegen auch alle in verschiedenen Ebenen; sie werden, um eine numerische Vergleichung möglich zu machen, auf eine feste oder nach einem gegebenen Gesetze bewegliche Fundamental-Ebene bezogen. Als eine solche gilt am bequemsten die Ekliptik (die Bahn, welche die Erde wirklich durchläuft) oder der Aequator des Erdsphäroids. Wir fügen zu derselben Tabelle die Neigungen der Rotations-Achsen der Planeten gegen ihre eigene Bahn hinzu, so weit dieselben mit einiger Sicherheit ergründet sind.

Planeten.	Neigung der Planetenbahnen gegen die Ekliptik.	Neigung der Planetenbahnen gegen den Erd-Aequator.	Neigung der Achsen der Planeten gegen ihre Bahnen.
Merkur	7° 0' 5'',9	23° 45' 8''
Venus	3° 23' 23'',5	24° 33' 21''
Erde	0° 0' 0''	23° 27' 54'',8	66° 32'
Mars	1° 51' 6'',2	24° 44' 24''	61° 18'
Jupiter	1° 18' 51'',6	23° 18' 28''	86° 54'
Saturn	2° 29' 35'',9	22° 38' 44''
Uranus	0° 46' 28'',0	23° 41' 24''
Neptun	1° 47'	22° 21'

Die kleinen Planeten sind hier ausgelassen, weil sie weiter unten als eine eigene, abgeschlossene Gruppe behandelt werden. Wenn man den sonnennahen Merkur ausnimmt, dessen Bahnneigung gegen die Ekliptik (7° 0' 5'',9) der des Sonnen-Aequators (7° 30') sehr nahe kommt, so sieht man die Neigung der anderen sieben Planetenbahnen zwischen 0° $\frac{3}{4}$ und

$3\frac{1}{2}$ Grad oscilliren. In der Stellung der Rotations-Achsen gegen die eigene Bahn ist es Jupiter, welcher sich dem Extreme der Perpendicularität am meisten nähert. Im Uranus dagegen fällt, nach der Neigung der Trabanten-Bahnen zu schließen, die Rotations-Achse fast mit der Ebene der Bahn des Planeten zusammen.

Da von der Größe der Neigung der Erdbachse gegen die Ebene ihrer Bahn, also von der Schiefe der Ekliptik (d. h. von dem Winkel, welchen die scheinbare Sonnenbahn in ihrem Durchschnittspunkte mit dem Aequator macht), die Vertheilung und Dauer der Jahreszeiten, die Sonnenhöhen unter verschiedenen Breiten und die Länge des Tages abhängen; so ist dieses Element von der äußersten Wichtigkeit für die astronomischen Klimate, d. h. für die Temperatur der Erde, in so fern dieselbe Function der erreichten Mittagshöhen der Sonne und der Dauer ihres Verweilens über dem Horizonte ist. Bei einer großen Schiefe der Ekliptik, oder wenn gar der Erd-Aequator auf der Erdbahn senkrecht stände, würde jeder Ort einmal im Jahr, selbst unter den Polen, die Sonne im Zenith, und längere oder kürzere Zeit nicht aufgehen sehen. Die Unterschiede von Sommer und Winter würden unter jeder Breite (wie die Tagesdauer) das Maximum des Gegensatzes erreichen. Die Klimate würden in jeder Gegend der Erde im höchsten Grade zu denen gehören, welche man extreme nennt und die eine unabsehbar verwickelte Reihe schnell wechselnder Luftströmungen nur wenig zu mäßigen vermöchte. Wäre im umgekehrten Fall die Schiefe der Ekliptik null, fiel der Erd-Aequator mit der Ekliptik zusammen; so hörten an jedem Orte die Unterschiede der Jahreszeiten und Tageslängen auf, weil die Sonne sich

ununterbrochen scheinbar im Aequator bewegen würde. Die Bewohner des Poles würden nie aufhören sie am Horizonte zu sehen. „Die mittlere Jahres-Temperatur eines jeden Punktes der Erdoberfläche würde auch die eines jeden einzelnen Tages sein.“³⁶ Man hat diesen Zustand den eines ewigen Frühlings genannt, doch wohl nur wegen der allgemein gleichen Länge der Tage und Nächte. Ein großer Theil der Gegenden, welche wir jetzt die gemäßigte Zone nennen, würden, da der Pflanzenwuchs jeder anregenden Sonnenwärme entbehren müßte, in das fast immer gleiche, eben nicht erfreuliche Frühlings-Klima versetzt sein, von welchem ich unter dem Aequator in der Andeskette, der ewigen Schneegrenze nahe, auf den öden Bergebenen (Paramos³⁷) zwischen 10000 und 12000 Fuß, viel gelitten. Die Tages-Temperatur der Luft oscillirt dort immerdar zwischen $4^{\circ} \frac{1}{2}$ und 9° Réaumur.

Das griechische Alterthum ist viel mit der Schiefe der Ekliptik beschäftigt gewesen, mit rohen Messungen, mit Muthmaßungen über ihre Veränderlichkeit, und dem Einfluß der Neigung der Erdbachse auf Klimate und Ueppigkeit der organischen Entwicklung. Diese Speculationen gehörten vorzüglich dem Anaxagoras, der pythagorischen Schule und dem Democritus von Chios an. Die Stellen, die uns darüber aufklären sollen, sind dürftig und unbestimmt; doch geben sie zu erkennen, daß man sich die Entwicklung des organischen Lebens und die Entstehung der Thiere als gleichzeitig mit der Epoche dachte, in welcher die Erdbachse sich zu neigen anfing: was auch die Bewohnbarkeit des Planeten in einzelnen Zonen veränderte. Nach Plutarch de plac. philos. II, 8 glaubte Anaxagoras: „daß die Welt, nachdem sie entstanden und lebende Wesen aus ihrem Schooße hervorgebracht, sich von selbst

gegen die Mittagsseite geneigt habe." In derselben Beziehung sagt Diogenes Laertius II, 9 von dem Klazomenier: „die Sterne hatten sich anfangs in kuppelartiger Lage fortgeschwungen, so daß der jedesmal erscheinende Pol scheidelrecht über der Erde stand; später aber hatten sie die schiefe Richtung angenommen.“ Die Entstehung der Schiefe der Ekliptik dachte man sich wie eine kosmische Begebenheit. Von einer fortschreitenden späteren Veränderung war keine Rede.

Die Schilderung der beiden extremen, also entgegengesetzten Zustände, denen sich die Planeten Uranus und Jupiter am meisten nähern, sind dazu geeignet an die Veränderungen zu erinnern, welche die zunehmende oder abnehmende Schiefe der Ekliptik in den meteorologischen Verhältnissen unseres Planeten und in der Entwicklung der organischen Lebensformen hervorbringen würde, wenn diese Zu- oder Abnahme nicht in sehr enge Grenzen eingeschlossen wären. Die Kenntniß dieser Grenzen, Gegenstand der großen Arbeiten von Leonhard Euler, Lagrange und Laplace, kann für die neuere Zeit eine der glänzendsten Errungenschaften der theoretischen Astronomie und der vervollkommeneten höheren Analysis genannt werden. Diese Grenzen sind so enge, daß Laplace (Expos. du Système du Monde, éd. 1824 p. 303) die Behauptung aufstellte, die Schiefe der Ekliptik oscillire nach beiden Seiten nur $1^{\circ} \frac{1}{2}$ um ihre mittlere Lage. Nach dieser Angabe⁸⁸ würde uns die Tropenzone (der Wendekreis des Krebses, als ihr nördlichster, äußerster Saum) nur um eben so viel näher kommen. Es wäre also, wenn man die Wirkung so vieler anderer meteorologischer Perturbationen ausschließt, als würde Berlin von seiner jetzigen isothermen Linie allmählig auf die von Prag verlegt. Die

Erhöhung der mittleren Jahres-Temperatur würde kaum mehr als einen Grad des hunderttheiligen Thermometers betragen.³⁹ Biot nimmt zwar auch nur enge Grenzen in der alternirenden Veränderung der Schiefe der Ekliptik an, hält es aber für rathsamer sie nicht an bestimmte Zahlen zu fesseln. »La diminution lente et séculaire de l'obliquité de l'écliptique«, sagt er, »offre des états alternatifs qui produisent une oscillation éternelle, comprise entre des limites fixes. La théorie n'a pas encore pu parvenir à déterminer ces limites; mais d'après la constitution du système planétaire, elle a démontré qu'elles existent et qu'elles sont *très peu étendues*. Ainsi, à ne considérer que le seul effet des causes constantes qui agissent actuellement sur le système du monde, on peut affirmer que le plan de l'écliptique *n'a jamais coïncidé* et ne *coïncidera jamais* avec le plan de l'équateur, phénomène qui, s'il arrivait, produirait sur la terre le (prétendu!) printemps perpétuel.« Biot, *Traité d'Astronomie physique*, 3^m éd. 1847. T. IV. p. 91.

Während die von Bradley entdeckte Mutation der Erdbachse bloß von der Einwirkung der Sonne und des Erdsatelliten auf die abgeplattete Gestalt unseres Planeten abhängt, ist das Zunehmen und Abnehmen der Schiefe der Ekliptik die Folge der veränderlichen Stellung aller Planeten. Gegenwärtig sind diese so vertheilt, daß ihre Gesamtwirkung auf die Erdbahn eine Verminderung der Schiefe der Ekliptik hervorbringt. Letztere beträgt jetzt nach Bessel jährlich $0'',457$. Nach dem Verlauf von vielen tausend Jahren wird die Lage der Planetenbahnen und ihrer Knoten (Durchschnittspunkte auf der Ekliptik) so verschieden sein, daß

das Vorwärtsgen der Aequinoctien in ein Rückwärtsgen und demnach in eine Zunahme der Schiefe der Elliptik wird verwandelt sein. Die Theorie lehrt, daß diese Zu- und Abnahme Perioden von sehr ungleicher Dauer ausfüllt. Die ältesten astronomischen Beobachtungen, welche uns mit genauen numerischen Angaben erhalten sind, reichen bis in das Jahr 1104 vor Christus hinauf und bezeugen das hohe Alter Chinesischer Civilisation. Litterarische Monumente sind kaum hundert Jahre jünger, und eine geregelte historische Zeitrechnung reicht (nach Eduard Biot) bis 2700 Jahre vor Christus hinauf.⁴⁰ Unter der Regentschaft des Tschou-kung, Bruders des Wu-wang, wurden an einem 8füßigen Gnomon in der Stadt Lo-jang südlich vom gelben Flusse (die Stadt heißt jetzt Ho-nan-su, in der Provinz Ho-nan) in einer Breite von $34^{\circ} 46'$ die Mittagsschatten⁴¹ in zwei Solstitien gemessen. Sie gaben die Schiefe der Elliptik zu $23^{\circ} 54'$: also um $27'$ größer, als sie 1850 war. Die Beobachtungen von Pytheas und Eratosthenes zu Marseille und Alexandrien sind sechs und sieben Jahrhunderte jünger. Wir besitzen 4 Resultate über die Schiefe der Elliptik vor unserer Zeitrechnung, und 7 nach derselben bis zu Ulugh Beg's Beobachtungen auf der Sternwarte zu Samarkand. Die Theorie von Laplace stimmt auf eine bewundernswürdige Weise, bald in plus, bald in minus, mit den Beobachtungen für einen Zeitraum von fast 3000 Jahren überein. Die uns überkommene Kenntniß von Tschou-kung's Messung der Schattenlängen ist um so glücklicher, als die Schrift, welche ihrer erwähnt, man weiß nicht aus welcher Ursach, der großen vom Kaiser Schi-hoang-ti aus der Tsin-Dynastie im Jahr 246 vor Chr. anbefohlenen fanatischen Bücherzerstörung entgangen ist. Da der Anfang der 4ten ägyptischen

Dynastie mit den pyramidenbauenden Königen Chufu, Schafra und Menkera nach den Untersuchungen von Lepsius 23 Jahrhunderte vor der Solstitial-Beobachtung zu Lo-jang fällt, so ist bei der hohen Bildungsstufe des ägyptischen Volkes und seiner frühen Kalender-Einrichtung es wohl sehr wahrscheinlich, daß auch damals schon Schattenlängen im Nilthal gemessen wurden; Kenntniß davon ist aber nicht auf uns gekommen. Selbst die Peruaner, obgleich weniger fortgeschritten in der Vervollkommnung des Kalenderwesens und der Einschaltungen, als es die Mexicaner und die Muyscas (Bergbewohner von Neugranada) waren, hatten Gnomonen, von einem, auf sehr ebener Grundfläche eingezeichneten Kreise umgeben. Es standen dieselben sowohl im Inneren des großen Sonnentempels zu Cuzco als an vielen anderen Orten des Reichs; ja der Gnomon zu Quito, fast unter dem Aequator gelegen und bei den Aequinoctial-Festen mit Blumen bekränzt, wurde in größerer Ehre als die anderen gehalten.⁴²

9. Excentricität der Planetenbahnen. — Die Form der elliptischen Bahnen ist bestimmt durch die größere oder geringere Entfernung der beiden Brennpunkte vom Mittelpunkt der Ellipse. Diese Entfernung oder Excentricität der Planetenbahnen variiert, in Theilen der halben großen Axc der Bahnen ausgedrückt, von 0,006 (also der Kreisform sehr nahe) in Venus und von 0,076 in Ceres bis 0,205 in Merkur und 0,255 in Juno. Auf die am wenigsten excentrischen Bahnen der Venus und des Neptun folgen am nächsten: die Erde, deren Excentricität sich jetzt vermindert und zwar um 0,00004299 in 100 Jahren, während die kleine Axc sich vergrößert; Uranus, Jupiter, Saturn, Ceres, Cgeria, Vesta und Mars. Die am meisten excentrischen Bahnen sind die der

Juno (0,255), Pallas (0,239), Iris (0,232), Victoria (0,217), des Merkur (0,205) und der Hebe (0,202). Die Excentricitäten sind bei einigen Planeten im Wachsen: wie bei Merkur, Mars und Jupiter; bei anderen im Abnehmen: wie bei Venus, der Erde, Saturn und Uranus. Die nachfolgende Tabelle giebt die Excentricitäten der Großen Planeten nach Hansen für das Jahr 1800. Die Excentricitäten der 14 Kleinen Planeten sollen später nebst anderen Elementen ihrer Bahnen für die Mitte des 19ten Jahrhunderts geliefert werden.

Merkur	0,2056163
Venus	0,0068618
Erde	0,0167922
Mars	0,0932168
Jupiter	0,0481621
Saturn	0,0561505
Uranus	0,0466108
Neptun	0,00871946

Die Bewegung der großen Ape (Apsidenlinie) der Planetenbahnen, durch welche der Ort der Sonnennähe (des Perihels) verändert wird, ist eine Bewegung, die ohne Ende, der Zeit proportional, nach Einer Richtung fortschreitet. Sie ist eine Veränderung in der Position der Apsidenlinie, welche ihren Cyclus erst in mehr als hunderttausend Jahren vollendet; und wesentlich von den Veränderungen zu unterscheiden, welche die Gestalt der Bahnen, ihre Ellipticität, erleidet. Es ist die Frage aufgeworfen worden: ob der wachsende Werth dieser Elemente in der Folge von Jahrtausenden die Temperatur der Erde in Hinsicht auf Quantität und Vertheilung nach Tages- und Jahreszeiten beträchtlich modificiren könne? ob in diesen astronomischen, nach ewigen Gesetzen

regelmäßig fortwirkenden Ursachen nicht ein Theil der Lösung des großen geologischen Problems der Vergrabung tropischer Pflanzen- und Thierformen in der jetzt kalten Zone gefunden werden könne? Dieselben mathematischen Gedankenverbindungen, welche zu den Besorgnissen über Position der Apsiden, über Form der elliptischen Planetenbahnen (je nachdem diese sich der Kreisform oder einer cometenartigen Excentricität nähern), über Neigung der Planeten-Achsen, Veränderung der Schiefe der Elliptik, Einfluß der Präcession auf die Jahreslänge anregen; gewähren in ihrer höheren analytischen Entwicklung auch kosmische Motive der Beruhigung. Die großen Axen und die Massen sind constant. Periodische Wiederkehr hindert ein maasloses Anwachsen gewisser Perturbationen. Die schon an sich so mäßigen Excentricitäten der mächtigsten zwei Planeten, des Jupiter und des Saturn, sind durch eine gegenseitige und dazu noch ausgleichende Wirkung wechselseitig im Zu- und Abnehmen begriffen, wie auch in bestimmte, meist enge Grenzen eingeschlossen.

Durch die Veränderung der Position der Apsidenlinie⁴³ fällt allmählig der Punkt, in welchem die Erde der Sonne am nächsten ist, in ganz entgegengesetzte Jahreszeiten. Wenn gegenwärtig das Perihel in die ersten Tage des Jänners, wie die Sonnenferne (Aphel) sechs Monate später, in die ersten Tage des Julius, fällt; so kann durch das Fortschreiten (die Drehung) der Apsidenlinie oder großen Axe der Erdbahn das Maximum des Abstandes im Winter, das Minimum im Sommer eintreten, so daß im Januar die Erde der Sonne um 700000 geographische Meilen (d. i. ohngefähr $\frac{1}{30}$ des mittleren Abstandes der Erde von der Sonne) ferner stehen würde als im Sommer. Auf den ersten Anblick möchte man

also glauben, daß das Eintreten der Sonnennähe in eine entgegengesetzte Jahreszeit (statt des Winters, wie jetzt der Fall ist, in den Sommer) große klimatische Veränderungen hervorbringen müsse; aber in der gemachten Voraussetzung wird die Sonne nicht mehr sieben Tage länger in der nördlichen Halbkugel verweilen; nicht mehr, wie jetzt, den Theil der Ekliptik vom Herbst-Aequinoctium bis zum Frühlings-Aequinoctium in einer Zeit durchlaufen, welche um eine Woche kürzer ist als diejenige, während welcher sie die andere Hälfte ihrer Bahn, vom Frühlings- zum Herbst-Aequinoctium, zurücklegt. Der Temperatur-Unterschied (und wir verweilen hier bloß bei den astronomischen Klimaten, mit Ausschluß aller physischen Betrachtungen über das Verhältniß des Festen zum Flüssigen auf der vielgestalteten Erdoberfläche), der Temperatur-Unterschied, welcher die befürchtete Folge der Drehung der Apsidenlinie sein soll, wird meist dadurch im ganzen verschwinden⁴⁴, daß der Punkt, in welchem unser Planet der Sonne am nächsten steht, immer zugleich der ist, durch den der Planet sich am schnellsten bewegt. Das schöne, zuerst von Lambert⁴⁵ aufgestellte Theorem, nach dem die Wärmemenge, welche die Erde in jedwedem Theile des Jahres von der Sonne empfängt, dem Winkel proportional ist, den in derselben Zeitdauer der Radius vector der Sonne beschreibt, enthält gewissermaßen die beruhigende Auflösung des oben bezeichneten Problems.

Wie die veränderte Richtung der Apsidenlinie wenig Einfluß auf die Temperatur des Erdkörpers ausüben kann; so sind auch, nach Arago und Poisson⁴⁶, die Grenzen der wahrscheinlichen Veränderungen der elliptischen Form der Erdbahn so eng beschränkt, daß sie die Klimate der einzelnen Zonen

nur mäßig und dazu in langen Perioden sehr allmählig modifiziren würden. Ist auch die Analyse, welche diese Grenze genau bestimmt, noch nicht ganz vollendet, so geht aus derselben doch wenigstens so viel hervor, daß die Excentricität der Erde nie in die der Juno, der Pallas und der Victoria übergehen werde.

10. Lichtstärke der Sonne auf den Planeten. — Wenn man die Lichtstärke auf der Erde = 1 setzt, so findet man für

Merkur	6,674
Venus	1,911
Mars	0,431
Pallas	0,130
Jupiter	0,036
Saturn	0,011
Uranus	0,003
Neptun	0,001

Als Folge sehr großer Excentricität haben Licht-Intensität:

Merkur in dem Perihel	10,58;	im Aphel	4,59	
Mars	" "	0,52;	" "	0,36
Juno	" "	0,25;	" "	0,09

während die Erde bei der geringen Excentricität ihrer Bahn im Perihel 1,034; im Aphel 0,967 hat. Wenn das Sonnenlicht auf Merkur 7mal intensiver als auf der Erde ist, so muß es auf Uranus 368mal schwächer sein. Der Wärme-Verhältnisse ist hier schon darum nicht Erwähnung geschehen, weil sie, als ein complicirtes Phänomen, von der besonderen Beschaffenheit der Planeten-Atmosphären, ihrer Höhe, ihrer Existenz oder Nicht-Existenz abhängig sind. Ich erinnere nur hier an die Vermuthungen von Sir John Herschel über die

Temperatur der Mond-Oberfläche, „welche vielleicht den Siedepunkt des Wassers ansehnlich übertrifft“.⁴⁷

b. Nebenplaneten.

Die allgemeinen vergleichenden Betrachtungen über die Nebenplaneten sind mit einiger Vollständigkeit schon im Naturgemälde (Kosmos Bd. I. S. 99—104) geliefert worden. Damals (März 1845) waren nur 11 Haupt- und 18 Nebenplaneten bekannt. Von den Asteroiden, sogenannten telescopischen oder Kleinen Planeten waren bloß erst vier: Ceres, Pallas, Juno und Vesta, entdeckt. Gegenwärtig (August 1851) übertrifft die Zahl der Hauptplaneten die der Trabanten. Wir kennen von den ersteren 22, von den letzteren 21. Nach einer 38jährigen Unterbrechung planetarischer Entdeckungen, von 1807 bis December 1845, begann mit der Asträa von Hencke eine lange Folge von 10 neuentdeckten Kleinen Planeten. Von diesen hat Hencke zu Driesen zwei (Asträa und Hebe), Hind in London vier (Iris, Flora, Victoria und Irene), Graham zu Markree-Castle einen (Metis) und De Gasparis zu Neapel drei (Hygiea, Parthenope und Egeria) zuerst erkannt. Der äußerste aller Großen Planeten, der von Le Verrier in Paris verkündigte, von Galle zu Berlin aufgefundenene Neptun, folgte nach 10 Monaten der Asträa. Die Entdeckungen häufen sich jetzt mit solcher Schnelligkeit, daß die Topographie des Sonnengebietes nach Ablauf weniger Jahre eben so veraltet erscheint als statistische Länderbeschreibungen.

Von den jetzt bekannten 21 Satelliten gehören: einer der Erde, 4 dem Jupiter, 8 dem Saturn (der letztentdeckte unter diesen 8 ist dem Abstand nach der 7te, Hyperion;

zugleich in zwei Welttheilen von Bond und Lassell entdeckt), 6 dem Uranus (von denen besonders der zweite und vierte am sichersten bestimmt sind), 2 dem Neptun.

Die um Hauptplaneten kreisenden Satelliten sind untergeordnete Systeme, in welchen die Hauptplaneten als Centralkörper auftreten, eigene Gebiete von sehr verschiedenen Dimensionen bildend, in denen sich im kleinen das große Sonnengebiet gleichsam wiederholt. Nach unseren Kenntnissen hat das Gebiet des Jupiter im Durchmesser 520000, das des Saturn 1050000 geogr. Meilen. Diese Analogien zwischen den untergeordneten Systemen und dem Sonnensysteme haben zu Galilei's Zeiten, in denen der Ausdruck einer kleinen Jupiterwelt (Mundus Jovialis) oft gebraucht wurde, viel zur schnelleren und allgemeineren Verbreitung des copernicanischen Weltsystems beigetragen. Sie mahnen an Wiederholung von Form und Stellung, welche das organische Naturleben in untergeordneten Sphären ebenfalls oft darbietet.

Die Vertheilung der Satelliten im Sonnengebiete ist so ungleich, daß, wenn im ganzen die mondlosen Hauptplaneten sich wie 3 zu 5 zu den von Monden begleiteten verhalten, die letzteren alle bis auf einen einzigen, die Erde, zu der äußeren planetarischen Gruppe, jenseits des Ringes der mit einander verschlungenen Asteroiden, gehören. Der einzige Satellit, welcher sich in der Gruppe der inneren Planeten zwischen der Sonne und den Asteroiden gebildet hat, der Erdmond, ist auffallend groß im Verhältniß seines Durchmessers zu dem seines Hauptplaneten. Dieses Verhältniß ist $\frac{1}{3,8}$: da doch der größte aller Saturnstrabanten (der 6te, Titan) vielleicht nur $\frac{1}{15,5}$ und der größte der Jupiterstrabanten, der 3te, $\frac{1}{25,8}$ des Durchmessers ihres Hauptplaneten sind. Man muß

diese Betrachtung einer relativen Größe sehr von der der absoluten Größe unterscheiden. Der, relativ so große Erdmond (454 Meilen im Durchm.) ist absolut kleiner als alle vier Jupiters-
 trabanten (von 776, 664, 529 und 475 Meilen). Der 6te Saturnstrabant ist sehr wenig von der Größe des Mars (892 Meilen) verschieden.⁴⁸ Wenn das Problem der telescopischen Sichtbarkeit von dem Durchmesser allein abhinge, und nicht gleichzeitig durch die Nähe der Scheibe des Hauptplaneten, durch die große Entfernung und die Beschaffenheit der lichtreflectirenden Oberfläche bedingt wäre, so würde man für die kleinsten der Nebenplaneten den 1ten und 2ten der Saturnstrabanten (Mimas und Enceladus) und die beiden mehrfach gesehenen Uranustrabanten zu halten haben; vorsichtiger ist es aber sie bloß als die kleinsten Lichtpunkte zu bezeichnen. Gewisser scheint es bis jetzt, daß unter den Kleinen Planeten überhaupt die kleinsten aller planetarischen Weltkörper (Haupt- und Nebenplaneten) zu suchen sind.⁴⁹

Die Dichtigkeit der Satelliten ist keinesweges immer geringer als die ihres Hauptplaneten, wie dies der Fall ist beim Erdmonde (dessen Dichtigkeit nur 0,619 von der unserer Erde ist) und bei dem 4ten Jupiterstrabanten. Der dichteste dieser Trabantengruppe, der 2te, ist auch dichter als Jupiter selbst, während der 3te und größte gleiche Dichtigkeit mit dem Hauptplaneten zu haben scheint. Auch die Massen nehmen gar nicht mit dem Abstände zu. Sind die Planeten aus kreisenden Ringen entstanden; so müssen eigene, uns vielleicht ewig unbekannt bleibende Ursachen größere und kleinere, dichtere oder undichtere Anhäufungen um einen Kern veranlaßt haben.

Die Bahnen der Nebenplaneten, die zu einer Gruppe gehören, haben sehr verschiedene Excentricitäten. Im Jupiters-

Systeme sind die Bahnen der Trabanten 1 und 2 fast kreisförmig, während die Excentricitäten der Trabanten 3 und 4 auf 0,0013 und 0,0072 steigen. Im Saturns-Systeme ist die Bahn des dem Hauptplaneten nächsten Trabanten (Mimas) schon beträchtlich excentrischer als die Bahnen von Enceladus und des von Bessel so genau bestimmten Titan, welcher zuerst entdeckt wurde und der größte ist. Die Excentricität dieses 6ten Trabanten des Saturn ist nur 0,02922. Nach allen diesen Angaben, die zu den sichreren gehören, ist Mimas allein mehr excentrisch als der Erdmond (0,05484); letzterer hat die Eigenheit, daß seine Bahn um die Erde unter allen Satelliten die stärkste Excentricität im Vergleich mit der des Hauptplaneten zeigt. Mimas (0,068) kreist um Saturn (0,056), aber unser Mond (0,054) um die Erde, deren Excentricität nur 0,016 ist. Ueber die Abstände der Trabanten von den Hauptplaneten vergl. Kosmos Bd. I. S. 102. Die Entfernung des dem Saturn nächsten Trabanten (Mimas) wird gegenwärtig nicht mehr zu 20022 geogr. Meilen, sondern zu 25600 angeschlagen. woraus sich ein Abstand von dem Ringe des Saturn, diesen zu 6047 Meilen Breite und den Abstand des Ringes von der Oberfläche des Planeten zu 4594 Meilen gerechnet, von etwas über 7000 Meilen ergibt.⁵⁰ Auch in der Lage der Satelliten-Bahnen zeigen sich merkwürdige Anomalien neben einer gewissen Uebereinstimmung in dem Systeme des Jupiter, dessen Satelliten sich sehr nahe alle in der Ebene des Aequators des Hauptplaneten bewegen. In der Gruppe der Saturnstrabanten kreisen 7 meist in der Ebene des Ringes, während der äußerste 8te, Japetus, $12^{\circ} 14'$ gegen die Ring-Ebene geneigt ist.

In diesen allgemeinen Betrachtungen über die Planetenkreise im Weltall sind wir von dem höheren, wahrscheinlich nicht

höchsten⁵¹, Systeme, von dem der Sonne, zu den untergeordneten Partial-Systemen des Jupiter, des Saturn, des Uranus, des Neptun herabgestiegen. Wie dem denkenden und zugleich phantastischen Menschen ein Streben nach Verallgemeinerung der Ansichten angeboren ist, wie ihm ein unbefriedigtes kosmisches Ahnden in der translatorischen Bewegung⁵² unsres Sonnensystemes durch den Weltraum die Idee einer höheren Beziehung und Unterordnung darzubieten scheint; so ist auch der Möglichkeit gedacht worden, daß die Trabanten des Jupiter wieder Centralkörper für andere secundäre, wegen ihrer Kleinheit nicht gesehene Weltkörper sein könnten. Dann wären den einzelnen Gliedern der Partial-Systeme, deren Hauptsiß die Gruppe der äußeren Hauptplaneten ist, andere, ähnliche Partial-Systeme untergeordnet. Formwiederholungen in wiederkehrender Gliederung gefallen allerdings, auch als selbstgeschaffene Gebilde, dem ordnenden Geiste; aber jeder ernsteren Forschung bleibt es geboten den idealen Kosmos nicht mit dem wirklichen, das Mögliche nicht mit dem durch sichere Beobachtung Ergründeten zu vermengen.

Anmerkungen.

¹ (S. 420.) Kosmos Bd. I. S. 207 und 442 Anm. 49.

² (S. 421.) Gesenius in der Hallischen Litteraturzeitung 1822 No. 101. und 102 (Ergänzungsbl. S. 801—812). Bei den Chaldäern waren Sonne und Mond die 2 Hauptgottheiten, den 5 Planeten standen nur Genien vor.

³ (S. 421.) Plato im Tim. p. 38 Steph.

⁴ (S. 422.) Bösch de Platonico systemate coelestium globorum et de vera indole astronomiae Philolaicae p. XVII und derselbe im Philolaos 1819 S. 99.

⁵ (S. 422.) Jul. Firmicus Maternus, Astron. libri VIII (ed. Pruckner, Basil. 1551) lib. II cap. 4; aus der Zeit Constantins des Großen.

⁶ (S. 422.) Humboldt, Monumens des peuples indigènes de l'Amérique T. II. p. 42—49. Ich habe schon damals, 1812, auf die Analogien des Thierkreises von Bianchini mit dem von Dendera aufmerksam gemacht. Vergl. Letronne, Observations critiques sur les représentations zodiacales p. 97. und Lepsius, Chronologie der Aegypter 1849 S. 80.

⁷ (S. 422.) Letronne sur l'origine du Zodiaque grec p. 29; Lepsius a. a. O. S. 83. Letronne bestreitet schon wegen der Zahl 7 den alt-chaldäischen Ursprung der Planetenwoche.

⁸ (S. 422.) Vitruv de Archit. IX, 4 (ed. Röde 1800 p. 209.) Weder Vitruvius noch Martianus Capella geben die Aegypter als Urheber eines Systems an, nach welchem Merkur und Venus Satelliten der planetarischen Sonne sind. Bei dem Ersteren heißt es: »Mercurii autem et Veneris stellae circum Solis radios, Solem ipsum, uti centrum, itineribus coronantes, regressus retrorsum et retardationes faciunt.«

H. v. Humboldt, Kosmos. III.

⁹ (S. 422.) Martianus Mineus Felix Capella de nuptiis philos. et Mercurii lib. VIII, ed. Grotii 1599 p. 289: »Nam Venus Mercuriusque licet ortus occasusque quotidianos ostendant, tamen eorum circuli Terras omnino non ambiunt, sed circa Solem laxiore ambitu circulantur. Denique circulorum suorum centron in Sole constituunt, ita ut supra ipsum aliquando ...« Da diese Stelle überschrieben ist: Quod Tellus non sit centrum omnibus planetis, so konnte sie freilich, wie Gassendi behauptet, Einfluß auf die ersten Ansichten des Copernicus ausüben, mehr als die dem großen Geometer Apollonius von Perga zugeschriebenen Stellen. Doch sagt Copernicus auch nur: »minime contemnendum arbitror, quod Martianus Capella scripsit, existimans quod Venus et Mercurius circumerrant Solem in medio existentem.« Vergl. Kosmos Bd. II. S. 350 und 503 Anm. 34.

¹⁰ (S. 422.) Henri Martin in seinem Commentar zum Timäus (Études sur le Timée de Platon T. II. p. 129—133) scheint mir sehr glücklich die Stelle des Macrobius über die ratio Chaldaeorum, welche den vortrefflichen Ideler (in Wolff's und Buttmann's Museum der Alterthums-Wissenschaft Bd. II. S. 443 und in seiner Abhandlung über Eudorus S. 48) irre geführt, erläutert zu haben. Macrobius (in Somn. Scipionis lib. I cap. 19, lib. II cap. 3, ed. 1694 pag. 64 und 90) weiß nichts von dem Systeme des Vitruvius und Martianus Capella, nach welchem Merkur und Venus Trabanten der Sonne sind, die sich aber selbst wie die anderen Planeten um die fest im Centrum stehende Erde bewegt. Er zählt bloß die Unterschiede auf in der Reihenfolge der Bahnen von Sonne, Venus, Merkur und Mond nach den Annahmen des Cicero. »Ciceroni«, sagt er, »Archimedes et Chaldaeorum ratio consentit, Plato Aegyptios secutus est.« Wenn Cicero in der beredten Schilderung des ganzen Planetensystems (Somn. Scip. cap. 4) ausruft: »hunc (Solem) ut comites consequuntur Veneris alter, alter Mercurii cursus«; so deutet er nur auf die Nähe der Kreise der Sonne und jener 2 unteren Planeten, nachdem er vorher die 3 cursus des Saturn, Jupiter und Mars aufgezählt hatte: alle kreisend um die unbewegliche Erde. Die Kreisbahn eines Nebenplaneten kann nicht die Kreisbahn eines Hauptplaneten umschließen, und doch sagt Macrobius bestimmt: »Aegyptiorum ratio talis est: circulus, per

quem Sol discurrit, a Mercurii circulo ut inferior ambitur, illum quoque superior circulus Veneris includit.« Es sind alles sich parallel bleibende, einander gegenseitig umfangende Bahnen.

¹¹ (S. 423.) Lepsius, Chronologie der Aegypter Th. I. S. 207.

¹² (S. 423.) Der bei Vetrius Valens und Cedrenus verstümmelte Name des Planeten Mars soll mit Wahrscheinlichkeit dem Namen Her-tosch entsprechen, wie Seb dem Saturn. A. a. D. S. 90 und 93.

¹³ (S. 423.) Die auffallendsten Unterschiede finden sich, wenn man vergleicht Aristot. Metaph. XII cap. 8 pag. 1073 Bekker mit Pseudo-Aristot. de Mundo cap. 2 pag. 392. In dem letzteren Werke erscheinen schon die Planetennamen Phaethon, Pyrois, Hercules, Silbon und Juno: was auf die Zeiten des Apulejus und der Antonine hindeutet, wo chaldäische Astrologie bereits über das ganze römische Reich verbreitet war und Benennungen verschiedener Völker mit einander gemengt waren (vergl. Kosmos Bd. II. S. 15 und 106 Anm. 18). Daß die Chaldaer zuerst die Planeten nach ihren babylonischen Göttern genannt haben und daß diese göttlichen Planetennamen so zu den Griechen übergegangen sind, spricht bestimmt aus Diodor von Sicilien. Ideler (Eudorus S. 48) schreibt dagegen diese Benennungen den Aegyptern zu, und gründet sich auf die alte Existenz einer siebentägigen Planetenwoche am Nil (Handbuch der Chronologie Bd. I. S. 180): eine Hypothese, die Lepsius vollkommen widerlegt hat (Chronol. der Aeg. Th. I. S. 131). Ich will hier aus dem Eratosthenes, aus dem Verfasser der Epinomis (Philippus Opuntius?), aus Geminus, Plinius, Theon dem Smyrnäer, Cleomedes, Achilles Tatinus, Julius Firmicus und Simplicius die Synonymie der fünf ältesten Planeten zusammentragen, wie sie uns hauptsächlich durch Vorliebe zu astrologischen Träumereien erhalten worden sind:

Saturn: *σαίρων*, Nemesis, auch eine Sonne genannt von 5 Autoren (Theon Smyrn. p. 87 und 165 Martin);

Jupiter: *γαίτων*, Osiris;

Mars: *αργείος*, Hercules;

Venus: *εσπερίος, φωσφόρος*, Lucifer; *εσπερος*, Vesper; Juno, Isis;

Merkur: *στίλβων*, Apollo.

Achilles Tatinus (Isag. in Phaen. Arati cap. 17) findet es befremdend, daß „Aegypter wie Griechen den lichtschwächsten der

Planeten (wohl nur weil er Heil bringt) den Glänzenden nennen.“ Nach Diodor bezieht sich der Name darauf, „daß Saturn der die Zukunft am meisten und klarsten verkündigende Planet war“. (Lectroune sur l'origine du Zodiaque grec p. 33 und im Journal des Savants 1836 p. 17; vergl. auch Carteron, Analyse de Recherches zodiacales p. 97.) Benennungen, die von einem Volke zum anderen als Aequivalente übergehen, haugen allerdings oft ihrem Ursprunge nach von nicht zu ergründenden Zufälligkeiten ab; doch ist hier wohl zu bemerken, daß sprachlich φαίνειν ein bloßes Scheinen, also ein matteres Leuchten mit continuirlichem, gleichmäßigem Lichte, ausdrückt, während στίλβειν ein unterbrochenes, lebhafter glänzendes, funkelndes Licht voraussetzt. Die beschreibenden Benennungen: φαίνων für den entfernteren Saturn, στίλβων für den uns näheren Planeten Merkur, scheinen um so passender, als ich schon früher (Kosmos Bd. III. S. 84) daran erinnert habe, wie bei Tage im großen Refractor von Fraunhofer Saturn und Jupiter lichtschwach erscheinen in Vergleich mit dem funkelnden Merkur. Es ist daher, wie Prof. Franz bemerkt, eine Folge zunehmenden Glanzes angedeutet von Saturn (φαίνων) bis zu Jupiter, dem leuchtenden Lenker des Lichtwagens (φαίδων), bis zum farbig glühenden Mars (αυρόεις), bis zu der Venus (φωσφόρος) und dem Merkur (στίλβων).

Die mir bekannte indische Benennung des langsam Wandelnden ('sanaistschara) für Saturn hat mich veranlaßt meinen berühmten Freund Bopp zu befragen, ob überhaupt auch in den indischen Planetennamen, wie bei den Griechen und wahrscheinlich den Chaldäern, zwischen Götternamen und beschreibenden Namen zu unterscheiden sei. Ich theile hier mit, was ich diesem großen Sprachforscher verdanke, lasse aber die Planeten nach ihren wirklichen Abständen von der Sonne wie in der obigen Tabelle (beginnend vom größten Abstände) folgen, nicht wie sie im Amarakosha (bei Colebrooke p. 17 und 18) gereiht sind. Es giebt nach Sanskrit-Benennung in der That unter 5 Namen 3 beschreibende: Saturn, Mars und Venus.

„Saturn: 'sanaistschara, von 'sanais, langsam, und tschara, gehend; auch 'sauri, eine Benennung des Wischnu (herstammend als Patronymicum von 'sūra, Großvater des Krischna), und 'sani. Der Planetenname 'sani-vāra für dies Saturni

ist wurzelhaft verwandt mit dem Adverbium 'sanais, langsam. Die Benennungen der Wochentage nach Planeten scheint aber Amarasinha nicht zu kennen. Sie sind wohl späterer Einführung."

„Jupiter: Vrihaspati; oder nach älterer, vedischer Schreibart, der Lassen folgt, Brihaspati: Herr des Wachsens; eine vedische Gottheit: von vrih (brih), wachsen, und pati, Herr."

„Mars: angaraka (von angara, brennende Kohle); auch lobitānga, der Rothkörper: von lōhita, roth, und ānga, Körper."

„Venus: ein männlicher Planet, der 'sukra heißt, d. i. der glänzende. Eine andere Benennung dieses Planeten ist daitya-guru: Lehrer, guru, der Titanen, Daityas."

„Merkur: Budha, nicht zu verwechseln als Planetenname mit dem Religionsstifter Buddha; auch Rauhineya, Sohn der Nymphe Rohini, Gemahlinn des Mondes (soma), weshalb der Planet bisweilen saumya heißt, ein Patronymicum vom Sanskritworte Mond. Die sprachliche Wurzel von budha, dem Planetenamen, und buddha, dem Heiligen, ist budh, wissen. Daß Wuotan (Wotan, Odinn) im Zusammenhang mit Budha stehe, ist mir unwahrscheinlich. Die Vermuthung gründet sich wohl hauptsächlich auf die äußerliche Formähnlichkeit und auf die Uebereinstimmung der Benennung des Wochentages, dies Mercurii, mit dem altsächsischen Wōdanes dag und dem indischen Budha-vāra, d. i. Budha's Tag. Vāra bedeutet ursprünglich Mal, z. B. in bahuvārān, vielmal; später kommt es am Ende eines Compositums in der Bedeutung Tag vor. Den germanischen Wuotan leitet Jacob Grimm (Deutsche Mythologie S. 120) von dem Verbum watan, vuot (unserm waten) ab, welches bedeutet: meare, transmeare, cum impetu ferri, und buchstäblich dem lateinischen vadere entspreche. Wuotan, Odinn ist nach Jacob Grimm das allmächtige, alldurchdringende Wesen: qui omnia permeat, wie Lucan vom Jupiter sagt." Vergl. über den indischen Namen des Wochentages, über Budha und Buddha und die Wochentage überhaupt die Bemerkungen meines Bruders in seiner Schrift: Ueber die Verbindungen zwischen Java und Indien (Kawi-Sprache Bd. I. S. 187—190).

"(S. 424.) Vergl. Letronne sur l'amulette de Jules César et les Signes planétaires in der Revue archéo-

logique Année III. 1846 p. 261. Salmasius sah in dem ältesten Planetenzeichen des Jupiter den Anfangsbuchstaben von Ζεύς, in dem des Mars eine Abkürzung des Beinamens *Ἰοῦπιος*. Die Sonnenscheibe wurde als Zeichen durch einen schief und triangular ausströmenden Strahlenbündel fast unkenntlich gemacht. Da die Erde, das philolaisch-pythagorische System etwa abgerechnet, nicht den Planeten beigezählt wurde, so hält Letronne das Planetenzeichen der Erde „für später als Copernicus in Gebrauch gekommen“. — Die merkwürdige Stelle des Olympiodorus über die Weihung der Metalle an einzelne Planeten ist dem Proclus entlehnt und von Böckh aufgefunden worden (sie steht nach der Baseler Ausgabe p. 14, in der von Schneider p. 30). Vergl. für Olympiodorus: Aristot. Meteor. ed. Ideler T. II. p. 163. Auch das Scholion zum Pindar (Isthm.), in welchem die Metalle mit den Planeten verglichen werden, gehört der neu-platonischen Schule an; Lobeck, Aglaophamus in Orph. T. II. p. 936. Planetenzeichen sind nach derselben Verwandtschaft der Ideen nach und nach Metallzeichen, ja einzeln (wie Mercurius für Quecksilber, argentum vivum und hydrargyrus des Plinius) Metallnamen geworden. In der kostbaren griechischen Manuscriptensammlung der Pariser Bibliothek befinden sich über die kabbalistische sogenannte heilige Kunst zwei Handschriften, deren eine (No. 2250), ohne Planetenzeichen, die den Planeten geweihten Metalle auführt; die andere aber (No. 2329), der Schrift nach aus dem 15ten Jahrhundert, (eine Art chemisches Wörterbuch) Namen der Metalle mit einer geringen Anzahl von Planetenzeichen verbindet (Höfer, Histoire de la Chimie T. I. p. 250). In der Pariser Handschrift No. 2250 wird das Quecksilber dem Merkur, das Silber dem Monde zugeschrieben: wenn umgekehrt in No. 2329 dem Monde das Quecksilber und dem Jupiter das Zinn angehört. Letzteres Metall hat Olympiodorus dem Merkur beigelegt. So schwankend waren die mystischen Beziehungen der Weltkörper zu den Metallkräften.

Es ist hier der Ort auch der Planetenstunden und der Planetentage in der kleinen siebentägigen Periode (Woche) zu erwähnen, über deren Alter und Verbreitung unter ferne Völker erst in der neuesten Zeit richtigere Ansichten aufgestellt worden sind. Die Aegypter haben ursprünglich, wie Lepsius

(Chronologie der Aeg. S. 132) erwiesen und Denkmäler bezeugen, welche bis in die ältesten Zeiten der großen Pyramidenbaue hinaufreichen, keine siebentägige, sondern zehntägige, der Woche ähnliche, kleine Perioden gehabt. Drei solcher Decaden bildeten einen der 12 Monate des Sonnenjahres. Wenn wir bei Dio Cassius (lib. XXXVII cap. 18) lesen: „daß der Gebrauch die Tage nach den sieben Planeten zu benennen zuerst bei den Aegyptern aufgekommen sei, und sich vor nicht gar langer Zeit von ihnen zu allen übrigen Völkern verbreitet habe, namentlich zu den Römern, bei denen er nun schon ganz einheimisch sei“; so muß man nicht vergessen, daß dieser Schriftsteller in der späten Zeit des Alexander Severus lebte, und es seit dem ersten Einbruche der orientalischen Astrologie unter den Cäsaren und bei dem frühen großen Verkehr so vieler Volksstämme in Alexandrien die Sitte des Abendlandes wurde, alles alt scheinende ägyptisch zu nennen. Am ursprünglichsten und verbreitetsten ist ohne Zweifel die siebentägige Woche bei den semitischen Völkern gewesen: nicht bloß bei den Hebräern, sondern selbst unter den arabischen Nomaden lange vor Mohammed. Ich habe einem gelehrten Forscher des semitischen Alterthums, dem orientalischen Reisenden, Prof. Tischendorf zu Leipzig, die Fragen vorgelegt: ob in den Schriften des Alten Bundes sich außer dem Sabbath Namen für die einzelnen Wochentage (andere als der 2te und 3te Tag des shebua) finden? ob nicht irgendwo im Neuen Testamente zu einer Zeit, wo fremde Bewohner von Palästina gewiß schon planetarische Astrologie trieben, eine Planeten-Benennung für einen Tag der 7tägigen Periode vorkomme? Die Antwort war: „Es fehlen nicht nur im Alten und Neuen Testamente alle Spuren für Wochentags-Benennung nach Planeten, sie fehlen auch in Mishna und Talmud. Man sagte auch nicht: der 2te oder 3te Tag des shebua, und zählte gewöhnlich die Tage des Monats; nannte auch den Tag vor dem Sabbath den 6ten Tag, ohne weiteren Zusatz. Das Wort Sabbath wurde auch geradezu auf die Woche übertragen (Sdeler, Handb. der Chronol. Bd. I. S. 480); daher auch im Talmud für die einzelnen Wochentage: erster, zweiter, dritter des Sabbath's steht. Das Wort שבועות für shebua hat das N. T. nicht. Der Talmud, der freilich vom 2ten bis in das 5te Jahrhundert seiner Redaction nach reicht, hat beschreibende

hebräische Namen für einzelne Planeten, für die glänzende Venus und den rothen Mars. Darunter ist besonders merkwürdig der Name Sabbatai (eigentlich Sabbath = Stern) für Saturn: wie unter den pharisäischen Sternnamen, welche Epiphanius aufzählet, für den Planeten Saturn der Name Hochab Sabbath gebraucht wird. Ist dies nicht von Einfluß darauf gewesen, daß der Sabbathtag zum Saturntage wurde, Saturni sacra dies des Tibull (Eleg. I, 3, 18)? Eine andere Stelle, des Tacitus (Hist. V, 4), erweitert den Kreis dieser Beziehungen auf Saturn als Planet und als eine traditionell-historische Person.“ Vergl. auch Fürst, Kultur- und Literaturgeschichte der Juden in Asien, 1849 S. 40.

Die verschiedenen Lichtgestalten des Mondes haben gewiß früher die Aufmerksamkeit von Jäger- und Hirtenvölkern auf sich gezogen als astrologische Phantasien. Es ist daher wohl mit Ideler anzunehmen, daß die Woche aus der Länge synodischer Monate entstanden ist, deren vierter Theil im Mittel $7\frac{3}{4}$ Tage beträgt; daß dagegen Beziehungen auf die Planetenreihen (die Folge ihrer Abstände von einander) sammt den Planetenstunden und =Tagen einer ganz andern Periode fortgeschrittener, theoretisirender Cultur angehören.

Ueber die Benennung der einzelnen Wochentage nach Planeten und über die Reihung und Folge der Planeten:

Saturn,
Jupiter,
Mars,
Sonne,
Venus,
Merkur und
Mond,

nach dem ältesten und am meisten verbreiteten Glauben (Geminus, Elem. Astr. p. 4; Cicero, Somn. Scip. cap. 4; Firmicus II, 4) zwischen der Fixstern-Sphäre und der fest stehenden Erde, als Centralkörper, sind drei Meinungen aufgestellt worden: eine entnommen aus musikalischen Intervallen; eine andere aus der astrologischen Benennung der Planetenstunden; eine dritte aus der Vertheilung von je drei Decanen, oder drei Planeten, welche die Herren (domini) dieser Decane sind, unter

die 12 Zeichen des Thierkreises. Die beiden ersten Hypothesen finden sich in der merkwürdigen Stelle des Dio Cassius, in welcher er erläutern will (lib. XXXVII cap. 17), warum die Juden den Tag des Saturn (unseren Sonnabend) nach ihrem Geseze feiern. „Wenn man“, sagt er, „das musikalische Intervall, welches *δια τεσσάρων*, die Quarte, genannt wird, auf die 7 Planeten nach ihren Umlaufzeiten anwendet, und dem Saturn, dem äußersten von allen, die erste Stelle anweist; so trifft man zunächst auf den vierten (die Sonne), dann auf den siebenten (den Mond), und erhält so die Planeten in der Ordnung, wie sie als Namen der Wochentage auf einander folgen.“ (Den Commentar zu dieser Stelle liefert Vincent, sur les Manuscrits grecs relatifs à la Musique 1847 p. 138; vergl. auch Lobeck, Aglaophamus, in Orph. p. 941—946.) Die zweite Erklärung des Dio Cassius ist von der periodischen Reihe der Planetenstunden hergenommen. „Wenn man“, setzt er hinzu, „die Stunden des Tages und der Nacht von der ersten (Tagesstunde) zu zählen beginnt; diese dem Saturn, die folgende dem Jupiter, die dritte dem Mars, die vierte der Sonne, die fünfte der Venus, die sechste dem Merkur, die siebente dem Monde beilegt, nach der Ordnung, welche die Aegypter den Planeten anweisen, und immer wieder von vorn anfängt: so wird man, wenn man alle 24 Stunden durchgegangen ist, finden, daß die erste des folgenden Tages auf die Sonne, die erste des dritten auf den Mond, kurz die erste eines jeden Tages auf den Planeten trifft, nach welchem der Tag benannt wird.“ Eben so nennt Paulus Alexandrinus, ein astronomischer Mathematiker des vierten Jahrhunderts, den Regenten jedes Wochentages denjenigen Planeten, dessen Name auf die erste Tagesstunde fällt.

Diese Erklärungsweise von den Benennungen der Wochentage ist bisher sehr allgemein für die richtigere angesehen worden; aber Letronne, gestützt auf den im Louvre aufbewahrten, lange vernachlässigten Thierkreis des Bianchini, auf welchen ich selbst im Jahr 1812 die Archäologen wegen der merkwürdigen Verbindung eines griechischen und kirgisisch-tartarischen Thierkreises wiederum aufmerksam gemacht habe, hält eine dritte Erklärungsart, die Vertheilung von je drei Planeten auf ein Zeichen des Thierkreises, für die entsprechendste (Letronne, Observ. crit. et

archéol. sur l'objet des représentations zodiacales 1824 p. 97—99). Diese Planeten-Vertheilung unter die 36 Decane der Dodekatomerie ist ganz die, welche Julius Firmicus Maternus (II, 4) als »Signorum decani eorumque dominia« beschreibt. Wenn man in jedem Zeichen den Planeten sondert, welcher der erste der drei ist, so erhält man die Folge der Planetentage in der Woche. (**Jungfrau:** Sonne, Venus, Merkur; **Wage:** Mond, Saturn, Jupiter; **Scorpion:** Mars, Sonne, Venus; **Schütze:** Merkur . . . können hier als Beispiel dienen für die 4 ersten Wochentage: Dies *Solis, Lunae, Martis, Mercurii.*) Da nach Diodor die Chaldäer ursprünglich nur 5 Planeten (die sternartigen), nicht 7 zählten, so scheinen alle hier aufgeführte Combinationen, in denen mehr als 5 Planeten periodische Reihen bilden, wohl nicht eines alt-chaldäischen, sondern vielmehr sehr späten astrologischen Ursprungs zu sein (Letronne sur l'origine du Zodiaque grec 1840 p. 29).

Ueber die Concordanz der Reihung der Planeten als Wochentage mit ihrer Reihung und Vertheilung unter die Decane in dem Thierkreis von Bianchini wird es vielleicht einigen Lesern willkommen sein hier noch eine ganz kurze Erläuterung zu finden. Wenn man in der im Alterthum geltenden Planeten-Ordnung jedem Weltkörper einen Buchstaben giebt (Saturn a, Jupiter b, Mars c, Sonne d, Venus e, Merkur f, Mond g), und aus diesen 7 Gliedern die periodische Reihe

a b c d e f g, a b c d . . .

bildet; so erhält man 1) durch Ueberspringung von zwei Gliedern, bei der Vertheilung unter die Decane, deren jeder 3 Planeten umfaßt (von welchen der erste jeglichen Zeichens im Thierkreise dem Wochentage seinen Namen giebt), die neue periodische Reihe

a d g c f b e, a d g c

das ist: Dies Saturni, Solis, Lunae, Martis u. s. f.; 2) dieselbe neue Reihe

a d g c

durch die von Dio Cassius angegebene Methode der 24 Planetenstunden, nach welcher die auf einander folgenden Wochentage ihren Namen von dem Planeten entlehnen, welcher die erste Tagesstunde beherrscht: so daß man also abwechselnd ein Glied der periodischen, 7gliedrigen Planetenreihe zu nehmen und 23 Glieder

zu überspringen hat. Nun ist es bei einer periodischen Reihe gleichgültig, ob man eine gewisse Anzahl von Gliedern, oder diese Anzahl um irgend ein Multiplum der Gliederzahl der Periode (hier 7) vermehrt, überspringt. Ein Überspringen von 23 ($= 3 \cdot 7 + 2$) Gliedern in der zweiten Methode, der der Planetenstunden, führt also zu demselben Resultate als die erste Methode der Decane, in welcher nur zwei Glieder übersprungen wurden.

Es ist schon oben (Ann. 13) auf die merkwürdige Ähnlichkeit zwischen dem vierten Wochentage, dies Mercurii, dem indischen Budha-vāra und dem altsächsischen Wodānes-dag (Jacob Grimm, Deutsche Mythologie 1844 Bd. I. S. 114) hingewiesen worden. Die von William Jones behauptete Identität des Religionsstifters Buddha und des in nordischen Heldensagen wie in der nordischen Culturgeschichte berühmten Geschlechts von Odin oder Wotan und Botan wird vielleicht noch mehr an Interesse gewinnen, wenn man sich des Namens Botan, einer halb mythischen, halb historischen Person, in einem Theil des Neuen Continents erinnert, über die ich viele Notizen in meinem Werke über Monumens und Mythen der Eingebornen von Amerika (Vues des Cordillères et Monumens des peuples indigènes de l'Amérique T. I. p. 208 und 382–384, T. II. p. 356) zusammengetragen habe. Dieser amerikanische Botan ist nach den Traditionen der Eingeborenen von Chiapa und Soconusco Enkel des Mannes, welcher bei der großen Ueberschwemmung sich in einem Rachen rettete und das Menschengeschlecht erneuerte; er ließ große Bauwerke aufführen, während welcher (wie bei der mericanischen Pyramide von Cholula) Sprachenverwirrung, Kampf und Zerstreung der Volksstämme erfolgten. Sein Name ging auch (wie der Odins-Name im germanischen Norden) in das Kalenderwesen der Eingeborenen von Chiapa über. Nach ihm wurde eine der fünfzügigen Perioden genannt, deren 4 den Monat der Chiapaneken wie der Azteken bildeten. Während bei den Azteken die Namen und Zeichen der Tage von Thieren und Pflanzen hergenommen waren, bezeichneten die Eingeborenen von Chiapa (eigentlich Teochiapan) die Monatsstage durch die Namen von 20 Anführern, welche, aus dem Norden kommend, sie so weit südlich geführt hatten. Die 4 heldenmüthigsten: Wotan oder Wodan, Lam bat, Been und Chinar, eröffneten die kleinen Perioden fünfzügiger Wochen, wie bei den Azteken die Symbole

der vier Elemente. Wotan und die anderen Heerführer waren un-
streitig aus dem Stamme der im siebenten Jahrhunderte einbre-
chenden Tolteken. Ixtlilochitl (sein christlicher Name war Fer-
nando de Alva), der erste Geschichtschreiber seines (des aztekischen)
Volkes, sagt bestimmt in den Handschriften, die er schon im An-
fange des 16ten Jahrhunderts anfertigte, daß die Provinz Teo-
chiapan und ganz Guatemala von einer Küste zur anderen von
Tolteken bevölkert wurden; ja im Anfang der spanischen Eroberung
lebte noch im Dorfe Teopirca eine Familie, welche sich rühmte von
Wotan abzustammen. Der Bischof von Chiapa, Francisco Nuñez
de la Vega, der in Guatemala einem Provincial-Concilium vor-
stand, hat in seinem Preambulo de las Constituciones
diocesanas viel über die amerikanische Wotans-Sage gesammelt.
Ob die Sage von dem ersten scandinavischen Odín (Odinn, Othinus)
oder Wuotan, welcher von den Ufern des Don eingewandert sein
soll, eine historische Grundlage habe, ist ebenfalls noch sehr un-
entschieden (Jacob Grimm, Deutsche Mythologie Bd. I.
S. 120—150). Die Identität des amerikanischen und scandina-
vischen Wotan, freilich nicht auf bloße Klangähnlichkeit gegründet,
ist noch eben so zweifelhaft als die Identität von Wuotan (Odinn)
und Buddha oder die der Namen des indischen Religionsstifters
und des Planeten Budha.

Die Existenz einer siebentägigen peruanischen Woche, welche
so oft als eine semitische Ähnlichkeit der Zeiteinteilung in
beiden Continenten angeführt wird, beruht, wie schon der Pater
Acosta (Hist. natural y moral de las Indias 1591 lib. VI
cap. 3), der bald nach der spanischen Eroberung Peru besuchte,
bewiesen hat, auf einem bloßen Irrthum; und der Inca Garcilaso
de la Vega berichtigt selbst seine frühere Angabe (Parte I.
lib. II cap. 35), indem er deutlich sagt: daß in jedem der Monate,
die nach dem Monde gerechnet wurden, 3 Festtage waren, und daß
das Volk 8 Tage arbeiten solle, um am 9ten auszuruhen (P. I.
lib. VI cap. 23). Die sogenannten peruanischen Wochen waren
also von 9 Tagen. (S. meine Vues des Cordillères T. I.
p. 341—343.)

¹⁵ (S. 425.) Böckh über Philolaos S. 102 und 117.

¹⁶ (S. 426.) In der Geschichte der Entdeckungen muß man
die Epoche, in der eine Entdeckung gemacht wurde, von der ersten

Veröffentlichung derselben unterscheiden. Durch Nichtachtung dieses Unterschiedes sind verschiedene und irrige Zahlen in astronomische Handbücher übergegangen. So z. B. hat Huygens den 6ten Saturnstrabanten, Titan, am 25 März 1655 entdeckt (Hugeni Opera varia 1724 p. 523) und die Entdeckung erst am 5 März 1656 (Systema Saturnium 1659 p. 2) veröffentlicht. Huygens, welcher seit dem Monat März 1655 sich ununterbrochen mit dem Saturn beschäftigte, genoß schon der vollen unzweifelhaften Ansicht des offenen Ringes am 17 December 1657 (Syst. Sat. p. 21), publicirte aber seine wissenschaftliche Erklärung aller Erscheinungen (Galilei hatte an jeder Seite des Planeten nur zwei absteigende, freisrunde Scheiben zu sehen geglaubt) erst im Jahr 1659.

¹⁷ (S. 427.) Kosmos Bd. I. S. 95. Vergl. auch Encke in Schumacher's Astr. Nachr. Bd. XXVI. 1848 No. 622 S. 347.

¹⁸ (S. 437.) Böckh de Platonico syst. p. XXIV und im Philolaos S. 100. Die Planetenfolge, welche, wie wir eben gesehen (Anm. 14), zu der Benennung der Wochentage nach Planeten-Göttern Anlaß gegeben hat, die des Geminus, wird bestimmt von Ptolemäus (Almag. XI cap. 1) die älteste genannt. Er tadelt die Motive, nach denen „die Neuere Venus und Merkur jenseit der Sonne gesetzt haben“.

¹⁹ (S. 437.) Die Pythagoreer behaupteten, um die Wirklichkeit der durch den Sphären-Umschwung hervorgebrachten Töne zu rechtfertigen: man höre nur da, wo sich Abwechslung von Laut und Schweigen finde. Aristot. de Coelo II, 9 pag. 290 no. 24—30 Bekker. Auch durch Betäubung wurde das Nicht-Hören der Sphärenmusik entschuldigt; Cicero de rep. VI, 18. Aristoteles selbst nennt die pythagorische Tonmythe artig und geistreich (κομψὸς καὶ περιττὸς), aber unwahr (l. c. no. 12—15).

²⁰ (S. 437.) Böckh im Philolaos S. 90.

²¹ (S. 438.) Plato de republica X p. 617. Er schätzt die Planeten-Abstände nach zwei ganz verschiedenen Progressionen: einer durch Verdoppelung, der anderen durch Verdreifachung, woraus die Reihe 1.2.3.4.9.8.27 entsteht. Es ist dieselbe Reihe, welche man im Timäus findet, da, wo von der arithmetischen Theilung der Weltseele (p. 35 Steph.), welche der Demiurgus vornimmt, gehandelt wird. Plato hat nämlich die beiden

geometrischen Progressionen 1. 2. 4. 8 und 1. 3. 9. 27 zusammen betrachtet, und so abwechselnd jede nächstfolgende Zahl aus einer der zwei Reihen genommen, woraus die oben angeführte Folge 1. 2. 3. 4. 9 entsteht. Vergl. Böckh in den Studien von Daub und Kreuzer Bd. III. S. 34—43; Martin, Études sur le Timée T. I. p. 384 und T. II. p. 64. (Vergl. auch Prevost sur l'âme d'après Platon in den Mém. de l'Acad. de Berlin pour 1802 p. 90 und 97; denselben in der Bibliothèque britannique, Sciences et arts T. XXXVII. 1808 p. 153.)

²² (S. 438.) S. die scharfsinnige Schrift des Prof. Ferdinand Piper: Von der Harmonie der Sphären 1850 S. 12—18. Das vermeintliche Verhältniß von 7 Vocalen der alt-ägyptischen Sprache zu den 7 Planeten, und Gustav Seyffarth's, schon durch Zoega's und Böhlen's Untersuchungen widerlegte Auffassung von astrologischen vocalreichen Hymnen ägyptischer Priester, nach Stellen des Pseudo-Demetrius Phalereus (vielleicht Demetrius aus Alexandrien), einem Epigramme des Eusebius und einem gnostischen Manuscripte in Leiden, ist von Ideler dem Sohne (Hermaphion 1841 Pars I. p. 196—214) umständlich und mit kritischer Gelehrsamkeit behandelt worden. (Vergl. auch Lobeck, Aglaoph. T. II. p. 932.)

²³ (S. 438.) Ueber die allmälige Entwicklung der musikalischen Ideen von Kepler s. Apelt's Commentar der Harmonice Mundi in seiner Schrift: Johann Kepler's Weltansicht 1849 S. 76—116. (Vergl. auch Delambre, Hist. de l'Astr. mod. T. I. p. 352—360.)

²⁴ (S. 438.) Kosmos Bd. II. S. 353.

²⁵ (S. 439.) Tycho hatte die krystallinen Sphären, in welche die Planeten eingehestet sind, vernichtet. Kepler lobt das Unternehmen; aber er beharrt doch bei der Vorstellung, daß die Fixstern-Sphäre eine feste Kugelschale von 2 deutschen Meilen Dicke sei, an der 12 Fixsterne erster Größe glänzen, die alle in gleicher Weite von uns stehen und eine eigene Beziehung zu den Ecken eines Icosäeders haben. Die Fixsterne lumina sua ab intus emittunt; auch die Planeten hielt er lange für selbstleuchtend, bis ihn Galilei eines Besseren belehrte! Wenn er auch, wie mehrere unter den Alten und Giordano Bruno, alle Fixsterne für Sonnen wie

die unfrige hielt; so war er doch der Meinung, die er erwogen, daß alle Fixsterne von Planeten umgeben seien, nicht so zugethan, als ich früher (Kosmos Bd. II. S. 365) behauptet habe. Vergl. Apelt a. a. D. S. 21—24.

²⁶ (S. 439.) Erst im Jahr 1821 hat Delambre in der Hist. de l'Astr. mod. T. I. p. 314, in seinen astronomisch, aber nicht astrologisch, vollständigen Auszügen aus Kepler's sämtlichen Werken p. 314—615, auf den Planeten aufmerksam gemacht, den Kepler zwischen Merkur und Venus vermuthete. »On n'a fait aucune attention à cette supposition de Kepler, quand on a formé des projets de découvrir la planète qui (selon une autre de ses prédictions) devait circuler entre Mars et Jupiter.«

²⁷ (S. 440.) Die merkwürdige Stelle über eine auszufüllende Kluft (hiatus) zwischen Mars und Jupiter findet sich in Kepler's Prodomus Dissertationum cosmographicarum, continens *Mysterium cosmographicum de admirabili proportione orbium coelestium*, 1596 p. 7: cum igitur hac non succederet, alia via, mirum quam audaci, tentavi aditum. Inter Jovem et Martem interposui novum Planetam, itemque alium inter Venerem et Mercurium, quos duos forte ob exilitatem non videamus, iisque sua tempora periodica ascripsi. Sic enim existimabam me aliquam aequalitatem proportionum effecturum, quae proportionibus inter binos versus Solem ordine minuerentur, versus fixas augescerent: ut propior est Terra Veneri quantitate orbis terrestris, quam Mars Terrae, in quantitate orbis Martis. Verum hoc pacto neque unius planetae interpositio sufficiebat ingenti hiatus, Jovem inter et Martem: manebat enim major Jovis ad illum novum proportio, quam est Saturni ad Jovem. Rursus alio modo exploravi . . . Kepler war 25 Jahr alt, da er dies schrieb. Man sieht, wie sein beweglicher Geist Hypothesen aufstellte und schnell wieder verließ, um sie mit anderen zu vertauschen. Immer blieb ihm ein hoffnungsvolles Vertrauen, selbst da Zahlengesetze zu entdecken, wo unter den mannigfaltigsten Störungen der Attractionskräfte (Störungen, deren Combination, wie so viel in der Natur Geschehene und Gestaltete, wegen Unbekanntschaft mit den begleitenden Bedingungen incalculabel ist) die Materie sich in Planetenkugeln geballt hat, kreisend: bald einzeln, in einfachen, unter einander fast

parallelen; bald gruppenweise, in wunderbar verschlungenen Bahnen.

²⁸ (S. 440.) Newtoni Opuscula mathematica, philosophica et philologica 1744 T. II. Opusc. XVIII. p. 246: chordam musice divisam potius adhibui, non tantum quod cum phaenomenis (lucis) optime convenit, sed quod fortasse, aliquid circa colorum harmonias (quarum pictores non penitus ignari sunt), sonorum concordantiis fortasse analogas, involvat. Quemadmodum verisimilius videbitur animadvertenti affinitatem, quae est inter extimam Purpuram (Violarum colorem) ac Rubedinem, Colorum extremitates, qualis inter octavae terminos (qui pro unisonis quodammodo haberi possunt) reperitur.... Vergl. auch Prevost in den Mém. de l'Acad. de Berlin pour 1802 p. 77 und 93.

²⁹ (S. 440.) Seneca, Nat. Quaest. VII, 13: non has tantum stellas quinque discurrere, sed solas observatas esse: ceterum innumerabiles ferri per occultum.

³⁰ (S. 441.) Da mich die Erklärungen, welche von dem Ursprunge der im Alterthum so weit verbreiteten astronomischen Mythe der Profelenen Heyne (De Arcadibus luna antiquioribus, in Opusc. acad. Vol. II. p. 332) gegeben hat, nicht befriedigen konnten; so war es mir eine große Freude, von meinem scharfsinnigen philologischen Freunde, Professor Johannes Franz, durch einfache Ideen-Combination, eine neue und sehr glückliche Lösung des vielbehandelten Problems zu erhalten. Es hängt diese Lösung weder mit den Calendar-Einrichtungen der Arkader noch mit ihrem Mond-Cultus zusammen. Ich beschränke mich hier auf den Auszug einer unedirten, mehr umfassenden Arbeit. In einem Werke, in welchem ich mir zum Gesetz gemacht habe, recht oft die Gesammtheit unsres jetzigen Wissens an das Wissen des Alterthums, ja an wirkliche oder wenigstens von Vielen geglaubte Traditionen anzuknüpfen, wird diese Erläuterung einem Theil meiner Leser nicht unwillkommen sein.

„Wir beginnen mit einigen Hauptstellen, die bei den Alten von den Profelenen handeln. Stephanus von Byzanz (v. *Ἀρκάδ.*) nennt den Logographen Hippys aus Rhegium, einen Zeitgenossen von Darius und Xerxes, als den Ersten, der die Arkader *ἠροβελίπυος* genannt habe. Die Scholiasten ad Apollon. Rhod. IV,

264 und ad Aristoph. Nub. 397 sagen übereinstimmend: Das hohe Alterthum der Arkader erhellet am meisten daraus, daß sie *προσέλληνοι* hießen. Sie scheinen vor dem Monde da gewesen zu sein, wie denn auch Eudorus und Theoborus sagen; Letzterer fügt hinzu, es sei kurz vor dem Kampfe des Hercules der Mond erschienen. In der Staatsverfassung der Tegeaten meldet Aristoteles: die Barbaren, welche Arkadien bewohnten, seien von den späteren Arkadern vertrieben worden, ehe der Mond erschien, darum sie auch *προσέλληνοι* genannt worden. Andere sagen, Endymion habe die Umläufe des Mondes entdeckt; da er aber ein Arkader war, seien die Arkader nach ihm *προσέλληνοι* genannt worden. Tadelnd spricht sich Lucian (astrolog. 26) aus. Nach ihm sagen aus Unverstand und aus Thorheit die Arkader, sie seien früher da gewesen als der Mond. In Schol. ad Aeschyl. Prom. 436 wird bemerkt: *προσελούμενον* heiße *ὑβριζόμενον*; woher denn auch die Arkader *προσέλληνοι* genannt werden, weil sie übermüthig sind. Die Stellen des Ovidius über das vormondliche Dasein der Arkader sind allgemein bekannt. — In neuester Zeit ist sogar der Gedanke aufgetaucht: das ganze Alterthum habe sich von der Form *προσέλληνοι* täuschen lassen; das Wort (eigentlich *προέλληνοι*) bedente bloß vor hellenisch, da allerdings Arkadien ein pelasgisches Land sei.“

„Wenn nun nachgewiesen werden kann“, fährt Professor Franz fort, „daß ein anderes Volk seine Abstammung mit einem anderen Gestirn in Verbindung brachte, so wird man der Mühe überhoben zu täuschenden Etymologien seine Zuflucht zu nehmen. Diese Art des Nachweises ist aber in bester Form vorhanden. Der gelehrte Rhetor Menander (um das Jahr 270 nach Chr.) sagt wörtlich in seiner Schrift *de encomiis* (sect. II cap. 3 ed. Heeren), wie folgt: Als drittes Moment für das Loben des Gegenstandes gilt die Zeit; dies ist bei allem Ältesten der Fall: wenn wir aussagen von einer Stadt oder von einem Lande, sie seien angebauet worden vor dem und dem Gestirn, oder mit den Gestirnen, vor der Ueberschwemmung oder nach der Ueberschwemmung; wie die Athener behaupten, sie seien mit der Sonne entstanden, die Arkader vor dem Monde, die Delpher gleich nach der Ueberschwemmung: denn dies sind Absätze und gleichsam Anfangspunkte in der Zeit.“

„Also Delphi, dessen Zusammenhang mit der Deucalionischen Fluth auch sonst bezeugt ist (Pausan. X, 6), wird von Arkadien,

Arkadien wird von Athen übertroffen. Ganz übereinstimmend hiermit drückt sich der, ältere Muster nachahmende Apollonius Rhodius IV, 261 aus, wo er sagt, Aegypten sei vor allen anderen Ländern bewohnt gewesen: „noch nicht kreisten am Himmel die Gestirne alle; noch waren die Danaer nicht da, nicht das Deucalionische Geschlecht; vorhanden waren nur die Arkader: die, von denen es heißt, daß sie vor dem Monde lebten, Eicheln essend auf den Bergen.“ Eben so sagt Nonnus XLI von dem syrischen Beroë, es sei vor der Sonne bewohnt gewesen.“

„Eine solche Gewohnheit, aus Momenten der Welt-Construction Zeitbestimmungen zu entnehmen, ist ein Kind der Anschauungs-Periode, in welcher alle Gebilde noch mehr Lebendigkeit haben, und gehört zunächst der genealogischen Local-Poesie an. So ist es selbst nicht unwahrscheinlich, daß die durch einen arkadischen Dichter besungene Sage von dem Gigantenkampf in Arkadien, auf welche sich die oben angeführten Worte des alten Theodoros beziehen (den Einige für einen Samothracier halten und dessen Werk sehr umfangreich gewesen sein muß), Veranlassung zur Verbreitung des Epithetons *προελληνοι* für die Arkader gegeben habe.“ Ueber den Doppelnamen: »Arkades Pelasgoi« und den Gegensatz einer älteren und jüngeren Bevölkerung Arkadiens vergl. die vortreffliche Schrift: „der Peloponnesos“ von Ernst Curtius 1851 S. 160 und 180. Auch im Neuen Continent finden wir, wie ich an einem anderen Orte gezeigt (s. meine Kleinen Schriften Bd. I. S. 115), auf der Hochebene von Bogota den Völkerstamm der Mayscas oder Mozcas, welcher in seinen historischen Mythen sich eines profanen Alters rühmte. Die Entstehung des Mondes hängt mit der Sage von einer großen Fluth zusammen, welche ein Weib, das den Wundermann Botschika begleitete, durch ihre Zauberkünste veranlaßt hatte. Botschika verjagte das Weib (Huythaca oder Schia genannt). Sie verließ die Erde und wurde der Mond, „welcher bis dahin den Mayscas noch nie geleuchtet hatte“. Botschika, des Menschengeschlechts sich erbarmend, öffnete mit starker Hand eine steile Felswand bei Canoas, wo der Rio de Gunzha sich jetzt im berufenen Wasserfall des Tequendama herabstürzt. Das mit Wasser gefüllte Thalbecken wurde dadurch trocken gelegt — ein geognostischer Roman, der sich oft wiederholt: z. B. im geschlossenen Alpenthal von Kaschmir, wo der mächtige Entwässerer Kashyapa heißt.

³¹ (S. 442.) Karl Bonnet, Betrachtung über die Natur, übersetzt von Titius, 2te Auflage 1772 S. 7 Note 2 (die erste Auflage war von 1766). In Bonnet's Urschrift ist ein solches Gesetz der Abstände gar nicht berührt. (Vergl. auch Bode, Anleitung zur Kenntniß des gestirnten Himmels, 2te Aufl. 1772 S. 462.)

³² (S. 443.) Da, nach Titius, den Abstand von der Sonne zum Saturn, damals dem äußersten Planeten, = 100 gesetzt, die einzelnen Abstände sein sollen:

Merkur	Venus	Erde	Mars	Kl. Plan.	Jupiter
$\frac{4}{100}$	$\frac{7}{100}$	$\frac{10}{100}$	$\frac{16}{100}$	$\frac{28}{100}$	$\frac{52}{100}$

nach der sogenannten Progression: 4, 4+3, 4+6, 4+12, 4+24, 4+48; so ergeben sich, wenn man die Entfernung des Saturn von der Sonne zu 197,3 Millionen geographischer Meilen anschlägt, in demselben Meilenmaße von der Sonne:

Abstände nach Titius in geogr. Meilen:	Wirkliche Abstände in geogr. Meilen:
Merkur 7,9 Millionen	8,0 Millionen
Venus 13,8 "	15,0 "
Erde 19,7 "	20,7 "
Mars 31,5 "	31,5 "
Kl. Plan. 55,2 "	55,2 "
Jupiter 102,6 "	107,5 "
Saturn 197,3 "	197,3 "
Uranus 386,7 "	396,7 "
Neptun 765,5 "	621,2 "

³³ (S. 443.) Burm in Bode's astron. Jahrbuch für das J. 1790 S. 168 und Bode: von dem neuen zwischen Mars und Jupiter entdeckten achten Hauptplaneten des Sonnensystems 1802 S. 45. Mit der numerischen Correction von Burm heißt die Reihe nach Entfernungen von der Sonne:

Merkur	387	Theile	
Venus	387+	293=	680
Erde	387+	2.293=	973
Mars	387+	4.293=	1559
Kl. Plan.	387+	8.293=	2731
Jupiter	387+	16.293=	5075
Saturn	387+	32.293=	9763
Uranus	387+	64.293=	19139
Neptun	387+	128.293=	37891

Damit man den Grad der Genauigkeit dieser Resultate prüfen könne, folgen in der nächsten Tafel noch einmal die wirklichen mittleren Abstände der Planeten, wie man sie jetzt anerkennt, mit Beifügung der Zahlen, welche Kepler nach den Tychonischen Beobachtungen vor drittehalb-hundert Jahren für die wahren hielt. Ich entlehne letztere der Schrift Newton's De Mundi Systemate (Opuscula math., philos. et philol. 1744 T. II. p. 11):

Planeten	Wirkliche Abstände	Resultate von Kepler
Merkur	0,38709	0,38806
Venus	0,72333	0,72400
Erde	1,00000	1,00000
Mars	1,52369	1,52350
Juno	2,66870
Jupiter	5,20277	5,19650
Saturn	9,53885	9,51000
Uranus	19,18239
Neptun	30,03628

³⁴ (S. 447.) Die Sonne, die Kepler, wahrscheinlich aus Enthusiasmus für die divina inventa seines mit Recht berühmten Zeitgenossen William Gilbert, für magnetisch hielt, und deren Rotation in derselben Richtung wie die Planeten er behauptete, ehe noch die Sonnenflecken entdeckt waren; die Sonne erklärt Kepler im Comment. de motibus Stellae Martis (cap. 23) und in Astronomiae pars optica (cap. 6) für „den dichtesten aller

Weltkörper: weil er die übrigen alle, die zu seinem Systeme gehören, bewegt.“

³⁵ (S. 447.) Newton de Mundi Systemate in Opusculis T. II. p. 17: »Corpora Veneris et Mercurii majore Solis calore magis concocta et coagulata sunt. Planetæ posteriores, defectu caloris, carent substantiis illis metallicis et mineris ponderosis quibus Terra referta est. Densiora corpora quæ Soli propiora: ea ratione constabit optime pondera Planetarum omnium esse inter se ut vires.«

³⁶ (S. 451.) Mädler, Astronomie § 193.

³⁷ (S. 451.) Humboldt de Distributione geographica Plantarum p. 104 (Ansichten der Natur Bd. I. S. 131 bis 133).

³⁸ (S. 452.) »L'étendue entière de cette variation serait d'environ 12 degrés, mais l'action du Soleil et de la Lune réduit à peu près à trois degrés (centésimaux).« Laplace, Expos. du Syst. du Monde p. 303.

³⁹ (S. 453.) Ich habe an einem anderen Orte, durch Vergleichung zahlreicher mittlerer Jahres-Temperaturen, gezeigt, daß in Europa vom Nordcap bis Palermo dem Unterschied eines geographischen Breitengrades sehr nahe 0°,5 des hunderttheiligen Thermometers, in dem westlichen Temperatursysteme von Amerika aber (zwischen Boston und Charlestown) 0°,9 entsprechen; Asie centrale T. III. p. 229.

⁴⁰ (S. 454.) Kosmos Bd. II. S. 402 Anm. 6.

⁴¹ (S. 454.) Laplace, Expos. du Système du Monde (5^{me} éd.) p. 303, 345, 403, 406 und 408; derselbe in der Connaissance des tems pour 1811 p. 386; Biot, Traité élém. d'Astr. physique T. I. p. 61, T. IV. p. 90—99 und 614—623.

⁴² (S. 455.) Garcilaso, Comment. Reales Parte I. lib. II cap. 22—26; Prescott, Hist. of the Conquest of Peru Vol. I. p. 126. Die Mexicaner hatten unter ihren 20 hieroglyphischen Tageszeichen ein besonders geehrtes, Ollin-tonatiuh, das der 4 Sonnenbewegungen, genannt, welches dem großen, alle 52 = 4 × 13 Jahre erneuerten Cyclus vorstand und sich auf den hieroglyphisch durch Fußstapfen ausgedrückten Weg der Sonne, die Solstitien und Aequinoctien durchschneidend, bezog. In dem schön gemalten aztekischen Manuscripte, das vormalig in der Villa

des Cardinal Borgia zu Veletri auf bewahrt ward. und aus dem ich viel wichtiges entlehnt, befindet sich das merkwürdige astrologische Zeichen eines Kreuzes, dessen beige-schriebene Tageszeichen die Durchgänge der Sonne durch den Zenith der Stadt Mexico (Tenochtitlan), den Aequator und die Solstitial-Punkte vollständig bezeichnen würden, wenn die den Tageszeichen wegen der periodischen Reihen beige-fügten Punkte (runde Scheiben) in allen drei Durchgängen der Sonne gleich vollzählig wären. (Humboldt, Vues des Cordillères Pl. XXXVII No. 8; p. 164, 189 und 237.) Der Sternbeobachtung leidenschaftlich ergebene König von Tezcaco, Nezahualpilli (ein Fastenkind genannt, weil der Vater lange vor der Geburt des erwünschten Sohnes fastete), hatte ein Gebäude errichtet, das Torquemada etwas kühn eine Sternwarte nennt und dessen Trümmer er noch sah (Monarquia Indiana lib. II cap. 64). In der Raccolta di Mendoza sehen wir einen Priester dargestellt (Vues des Cord. Pl. LVIII No. 8 p. 289), welcher die Sterne beobachtet: was durch eine punctirte Linie ausgedrückt ist, die vom beobachteten Stern zu seinem Auge geht.

⁴⁸ (S. 457.) John Herschel on the astronomical Causes which may influence Geological phaenomena, in den Transact. of the geolog. Soc. of London 2^d Ser. Vol. III. P. 1. p. 298; derselbe in seinem Treatise of Astronomy 1833 (Cab. Cyclop. Vol XLIII.) § 315.

⁴¹ (S. 458.) Arago im Annuaire pour 1834 p. 199.

⁴² (S. 458.) »Il s'ensuit (du théorème dû à Lambert) que la quantité de chaleur envoyée par le Soleil à la Terre est la même en allant de l'équinoxe du printemps à l'équinoxe d'automne qu'en revenant de celui-ci au premier Le tems plus long que le Soleil emploie dans le premier trajet, est exactement compensé par son éloignement aussi plus grand; et les quantités de chaleur qu'il envoie à la Terre, sont les mêmes pendant qu'il se trouve dans l'un ou l'autre hémisphère, boréal ou austral.« Poisson sur la stabilité du système planétaire in der Connaiss. des tems pour 1836 p. 54.

⁴³ (S. 458.) Arago a. a. D. p. 200–204. »L'excentricité«, sagt Poisson (a. a. D. p. 38 und 52), »ayant toujours été et devant toujours demeurer très petite, l'influence des variations séculaires de la quantité de chaleur solaire reçue par la Terre

sur la température moyenne parait aussi devoir être très limitée. — On ne saurait admettre que l'excentricité de la Terre, qui est actuellement environ un soixantième, ait jamais été ou devienne jamais un quart, comme celle de Junon ou de Pallas.»

⁴⁷ (S. 460.) Outlines § 432.

⁴⁸ (S. 462.) M. a. D. § 548.

⁴⁹ (S. 462.) S. Mädler's Versuch, den Durchmesser der Vesta (66 geogr. Meilen?) bei 1000maliger Vergrößerung zu bestimmen, in seiner Astronomie S. 218.

⁵⁰ (S. 463.) In der früheren Angabe (Kosmos Bd. I. S. 102) war der Äquatorial-Halbmesser des Saturn zum Grunde gelegt.

⁵¹ (S. 464.) Vergl. Kosmos Bd. III. S. 281.

⁵² (S. 464.) Ich habe im Naturgemälde von der translatorischen Bewegung der Sonne umständlich gehandelt Kosmos Bd. I. S. 149—151 (vergl. auch Bd. III. S. 266).

Specielle Aufzählung der Planeten und ihrer Monde,
als Theile des Sonnengebiets.

Es ist, wie ich schon mehrmals erinnert, der besondere Zweck einer physischen Weltbeschreibung, alle wichtigen, in der Mitte des neunzehnten Jahrhunderts genau ergründeten, numerischen Resultate in dem siderischen wie in dem tellurischen Gebiete der Erscheinungen zusammenzustellen. Das Gestaltete und Bewegte wird hier als ein Geschaffenes, Daseiendes, Gemessenes geschildert. Die Gründe, auf welchen die erlangten numerischen Resultate beruhen; die cosmogonischen Vermuthungen, welche seit Jahrtausenden nach den wechselnden Zuständen des mechanischen und physikalischen Wissens über das Werden entstanden sind: gehören im strengeren Sinne des Wortes nicht in den Bereich dieser empirischen Untersuchungen. (Kosmos Bd. I. S. 29—31, 63 und 87.)

Sonne.

Was sowohl die Dimensionen als die dormaligen Ansichten über die physische Beschaffenheit des Centralkörpers betrifft, ist schon oben (Kosmos Bd. III. S. 378—405) angegeben worden. Es bleibt hier nur übrig, nach den neuesten Beobachtungen noch einiges über die rothen Gestalten und

rothen Wolkenmassen hinzuzufügen, deren S. 389 besondere Erwähnung geschah. Die wichtigen Erscheinungen, welche die totale Sonnenfinsterniß vom 28 Juli 1851 im östlichen Europa dargeboten, haben die, schon von Arago 1842 angeregte Meinung, daß die rothen, berg- oder wolkenartigen Hervorragungen am Rande der verfinsterten Sonne zu der gasartigen äußersten Umhüllung des Centralkörpers gehören¹, noch mehr bekräftigt. Es sind diese Hervorragungen von dem westlichen Mondrande aufgedeckt worden, je nachdem in seiner Bewegung der Mond gegen Osten fortgerückt ist (Annuaire du Bureau des Longitudes pour 1842 p. 457); dagegen sind sie wieder verschwunden, wenn sie an der entgegenstehenden Seite durch den östlichen Mondrand verdeckt wurden.

Die Intensität des Lichts jener Rand-Erhebungen ist abermals so beträchtlich gewesen, daß man sie durch dünne Wolken verschleiert in Fernröhren, ja selbst mit bloßen Augen innerhalb der Corona hat erkennen können.

Die Gestalt der, meist rubin- oder pfirsichrothen Erhebungen hat sich (bei einigen derselben) während der Total-Finsterniß sichtbar schnell verändert; eine dieser Erhebungen ist an ihrem Gipfel gekrümmt erschienen, und hat, wie eine oben umgebogene Rauchsäule, vielen Beobachtern in der Nähe der Spitze ein frei schwebendes, abgesondertes Gewölk² gezeigt. Die Höhe dieser Hervorragungen wurde meist 1' bis 2' geschätzt; an einem Punkte soll sie mehr betragen haben. Außer diesen zapfenartigen Erhebungen, deren man drei bis fünf gezählt, wurden auch carminrothe, langgestreckte, bandartige, wie auf dem Mondrande anliegende, oft gezähnte, niedrige Streifen gesehen.³

Man hat wieder deutlichst, besonders beim Austritt, den Theil des Mondrandes erkennen können, welcher sich nicht ⁴ auf die Sonnenscheibe projicirte.

Eine Gruppe von Sonnenflecken war sichtbar, doch einige Minuten von dem Sonnenrande entfernt, da, wo die größte hakenförmige rothe Gibbosität entstand. Gegenüber, unweit der matten östlichen Hervorragung, war ebenfalls nahe am Rande ein Sonnenfleck. Diese trichterförmigen Vertiefungen können wegen des erwähnten Abstandes wohl nicht das Material zur rothen gasartigen Exhalation hergegeben haben; aber weil bei starker Vergrößerung die ganze Oberfläche der Sonne sichtbar Poren zeigt, so ist doch wohl die Vermuthung am wahrscheinlichsten: daß dieselbe Dampf- und Gas-Emanation, welche, von dem Sonnenkörper aufsteigend, die Trichter ⁵ bildet, durch diese, welche uns als Sonnenflecken erscheinen, oder durch kleinere Poren sich ergießt, und, erleuchtet, unserm Auge rothe, vielgestaltete Dampffäulen und Wolken in der dritten Sonnen-Umhüllung darbietet.

Merkur.

Wenn man sich erinnert, wie viel seit den frühesten Zeiten die Aegypter ⁶ sich mit dem Merkur (Set—Horus) und die Inder mit ihrem Budha ⁷ beschäftigt haben; wie unter dem heiteren Himmel von West-Arabien der Sternendienst in dem Stamme der Aebiten ⁸ ausschließlich auf den Merkur gerichtet war; ja wie Ptolemäus im 9ten Buche des Almagest 14 Beobachtungen dieses Planeten benutzen konnte, die bis 261 Jahre vor unserer Zeitrechnung hinaufreichen und theilweise den Chaldäern ⁹ gehören: so ist man allerdings verwundert, daß Copernicus, welcher das siebzigste Jahr erreicht

hat, sich auf seinem Sterbebette beklagte, so viel er sich bemühet, den Merkur nie gesehen zu haben. - Doch bezeichneten die Griechen ¹⁰ mit Recht diesen Planeten wegen seines bisweilen so intensiven Lichts mit dem Namen des stark funkelnden (*στλαβων*). Er bietet Phasen (wechselnde Lichtgestalten) dar wie Venus, und erscheint uns auch wie diese als Morgen- und Abendstern.

Merkur ist in seiner mittleren Entfernung wenig über 8 Millionen geographischer Meilen von der Sonne entfernt, genau 0,3870938 Theile des mittleren Abstandes der Erde von der Sonne. Wegen der starken Excentricität seiner Bahn (0,2056163) wird die Entfernung des Merkur von der Sonne im Perihel $6\frac{1}{4}$, im Aphel 10 Millionen Meilen. Er vollführt seinen Umlauf um die Sonne in 87 mittleren Erden-Tagen und $23^{\text{st}} 15' 46''$. Durch die, wenig sichere Beobachtung der Gestalt von dem südlichen Horn der Sichel und durch Auffindung eines dunkeln Streifens, welcher gegen Osten am schwärzesten war, haben Schröter und Harding die Rotation zu $24^{\text{st}} 5'$ geschätzt.

Nach Bessel's Bestimmungen bei Gelegenheit des Merkur-Durchganges vom 5 Mai 1832 beträgt der wahre Durchmesser 671 geogr. Meilen ¹¹, d. i. 0,391 Theile des Erddurchmessers.

Die Masse des Merkur war von Lagrange nach sehr gewagten Voraussetzungen über die Reciprocität des Verhältnisses der Dichtigkeiten und Abstände bestimmt worden. Durch den Englischen Cometen von kurzer Umlaufszeit wurde zuerst ein Mittel gegeben dieses wichtige Element zu verbessern. Die Masse des Planeten wird von Encke als $\frac{1}{4865751}$ der Sonnenmasse oder etwa $\frac{1}{13,7}$ der Erdmasse gesetzt. Laplace

gab ¹² für die Masse des Merkur nach Lagrange $\frac{1}{2023810}$ an, aber die wahre Masse ist nur etwa $\frac{5}{12}$ von der Lagrange'schen. Es wird durch diese Verbesserung auch zugleich die vorige hypothetische Angabe von der schnellen Zunahme der Dichtigkeit mit Annäherung eines Planeten an die Sonne widerlegt. Wenn man mit Hansen den körperlichen Inhalt des Merkur zu $\frac{6}{100}$ der Erde annimmt, so folgt daraus die Dichtigkeit des Merkur nur als 1,22. „Diese Bestimmungen“, setzt mein Freund, der Urheber derselben, hinzu, „sind nur als erste Versuche zu betrachten, die sich indessen der Wahrheit weit mehr nähern als die Laplacische Annahme.“ Die Dichtigkeit des Merkur wurde vor 10 Jahren noch fast dreimal größer als die Dichte der Erde angenommen: zu 2,56 oder 2,94, wenn die Erde = 1,00.

Venus.

Die mittlere Entfernung derselben von der Sonne ist 0,7233317 in Theilen der Entfernung der Erde von der Sonne, d. i. 15 Millionen geogr. Meilen. Die siderische oder wahre Umlaufszeit der Venus ist 224 Tage 16st 49' 7". Kein Hauptplanet kommt der Erde so nahe als Venus: sie kann sich uns bis $5\frac{1}{4}$ Million Meilen nähern, aber auch von uns auf 36 Millionen Meilen entfernen; daher die große Veränderlichkeit des scheinbaren Durchmessers, welcher keinesweges allein die Stärke des Glanzes bestimmt ¹³. Die Excentricität der Venusbahn ist nur 0,00686182: wie immer, in Theilen der halben großen Ase ausgedrückt. Der Durchmesser des Planeten beträgt 1694 geogr. Meilen; die Masse $\frac{1}{401839}$, der körperliche Inhalt 0,957 und die Dichtigkeit 0,94 in Vergleichung zur Erde.

Von den, durch Kepler nach seinen Rudolphinischen Tafeln zuerst verkündigten Durchgängen der zwei unteren Planeten ist der der Venus, wegen Bestimmung der Sonnen-Parallaxe und daraus hergeleiteter Entfernung der Erde von der Sonne, von der größten Wichtigkeit für die Theorie des ganzen Planetensystems. Nach Encke's erschöpfender Untersuchung des Venus-Durchganges von 1769 ist die Parallaxe der Sonne $8'',57116$ (Berliner Jahrbuch für 1852 S. 323). Eine neue Arbeit über die Sonnen-Parallaxe ist auf den Vorschlag eines ausgezeichneten Mathematikers, des Prof. Serling zu Marburg, auf Befehl der Regierung der Vereinigten Staaten von Nordamerika seit 1849 unternommen worden. Es soll die Parallaxe durch Beobachtungen der Venus in der Nähe des östlichen und westlichen Stillstandes, wie durch Micrometer-Messungen der Differenzen in Rectascension und Declination von wohlbestimmten Fixsternen, in bedeutenden Längen- und Breiten-Unterschieden, erlangt werden (Schum. Astr. Nachr. No. 599 S. 363 und No. 613 S. 193). Die astronomische Expedition unter Befehl des kenntnißvollen Lieutenants Gillis hat sich nach Santiago de Chile begeben.

Die Rotation der Venus ist lange vielen Zweifeln unterworfen gewesen. Dominique Cassini 1669 und Jacques Cassini 1732 fanden sie $23^{\text{St}} 20'$, während Bianchini¹⁴ in Rom 1726 die langsame Rotation von $24 \frac{1}{3}$ Tagen annahm. Genauere Beobachtungen von de Bico in den Jahren 1840 bis 1842 geben durch eine große Anzahl von Venusflecken im Mittel $23^{\text{St}} 21' 21'',93$.

Diese Flecken, an der Grenze der Scheidung zwischen Licht und Schatten in der sichelförmigen Venus, erscheinen

selten, sind schwach und meist veränderlich: so daß beide Herschel, Vater und Sohn, glauben, daß sie nicht der festen Oberfläche des Planeten, sondern wahrscheinlicher einer Venus-Atmosphäre¹⁵ angehören. Die veränderliche Gestalt der Hörner, besonders des südlichen, an der Sichel, ist von La Hire, Schröter und Mädler theils zu Schätzung der Höhe von Bergen, theils und vorzüglich zur Bestimmung der Rotation benutzt worden. Die Erscheinungen dieser Veränderlichkeit sind von der Art, daß sie nicht Berggipfel zur Erklärung erfordern von 5 geogr. Meilen (114000 Fuß), wie sie Schröter zu Lilienthal angab, sondern nur Höhen, wie sie unser Planet in beiden Continenten darbietet.¹⁶ Bei dem Wenigen, das wir von dem Oberflächen-Ansehen und der physischen Beschaffenheit der sonnennahen Planeten, Merkur und Venus, wissen, bleibt auch die von Christian Mayer, William Herschel¹⁷ und Harding in dem dunklen Theile bisweilen beobachtete Erscheinung eines aschfarbenen Lichtes, ja eines eigenthümlichen Lichtprocesses überaus räthselhaft. Es ist bei so großer Ferne nicht wahrscheinlich, daß das reflectirte Erdlicht in der Venus, wie bei unserem Monde, eine aschfarbige Erleuchtung auf der Venus hervorbringe. In den Scheiben beider unteren Planeten, Merkur und Venus, ist bisher noch keine Abplattung bemerkt worden.

Erde.

Die mittlere Entfernung der Erde von der Sonne ist 12032mal größer als der Durchmesser der Erde: also 20682000 geogr. Meilen, ungewiß auf etwa 90000 Meilen (auf $\frac{1}{230}$). Der siderische Umlauf der Erde um die Sonne ist 365^d 6^h 9' 10'',7496. Die Excentricität der Erdbahn beträgt

0,01679226, die Masse $\frac{1}{339551}$; die Dichtigkeit im Verhältniß zum Wasser 5,44. Bessel's Untersuchung von 10 Gradmessungen gab eine Erd-Abplattung von $\frac{1}{299,153}$; die Länge einer geographischen Meile, deren 15 auf einen Grad des Aequators gehen, zu 3807,23 Toisen, und die Aequatorial- und Polar-Durchmesser zu 1718,9 und 1713,1 geogr. Meilen (Kosmos Bd. I. S. 421 Num. 100). Wir beschränken uns hier auf numerische Angaben von Gestalt und Bewegungen; alles, was sich auf die physische Beschaffenheit der Erde bezieht, bleibt dem letzten, tellurischen Theile des Kosmos vorbehalten.

Mond der Erde.

Mittlere Entfernung des Mondes von der Erde 51800 geogr. Meilen; siderische Umlaufszeit 27 Tage 7St 43' 11'',5; Excentricität der Mondbahn 0,0548442; Durchmesser des Mondes 454 geogr. Meilen, nahe $\frac{1}{4}$ des Erd-Durchmessers; körperlicher Inhalt $\frac{1}{54}$ des körperlichen Inhalts der Erde; Masse des Mondes nach Lindenau $\frac{1}{87,73}$ (nach Peters und Schidlofsky $\frac{1}{81}$) der Masse der Erde; Dichtigkeit 0,619 (also fast $\frac{3}{5}$) der Dichtigkeit der Erde. Der Mond hat keine wahrnehmbare Abplattung, aber eine äußerst geringe, durch die Theorie bestimmte, Verlängerung (Anschwellung) gegen den Erdkörper hin. Die Rotation des Mondes um seine Achse wird vollkommen genau (und das ist wahrscheinlich der Fall bei allen anderen Nebenplaneten) in derselben Zeit vollbracht, in welcher er um die Erde läuft.

Das von der Mondfläche reflectirte Sonnenlicht ist unter allen Zonen schwächer als das Sonnenlicht, welches ein weißes Gewölk bei Tage zurückwirft. Wenn man zu geographischen Längen-Bestimmungen oft Abstände des Mondes von der

Sonne nehmen muß, ist es nicht selten schwer die Mond-
scheibe zwischen den licht-intensiveren Haufenwolken zu erken-
nen. Auf Berg Höhen, die zwischen zwölf- und sechzehntausend
Fuß hoch liegen, da wo bei heiterer Bergluft nur federartiger
Cirrus am Himmelsgewölbe zu sehen ist, wurde mir das
Auffuchen der Mondscheibe um vieles leichter, weil der Cirrus
seiner lockeren Beschaffenheit nach weniger Sonnenlicht reflec-
tirt und das Mondlicht auf seinem Wege durch dünne Luft-
schichten minder geschwächt ist. Das Verhältniß der Lichtstärke
der Sonne zu der des Vollmondes verdient eine neue Unter-
suchung, da Bouguer's, überall angenommene Bestimmung
($\frac{1}{300000}$) so auffallend von der, freilich unwahrscheinlicheren,
Wollaston's ($\frac{1}{800000}$) abweicht.¹⁸

Das gelbe Mondlicht erscheint bei Tage weiß, weil die
blauen Luftschichten, durch welche wir es sehen, die Comple-
mentar-Farbe zum Gelb darbieten.¹⁹ Nach den vielfachen
Beobachtungen, die Arago mit seinem Polariscop angestellt, ist
in dem Mondlichte polarisirtes Licht enthalten: am deutlich-
sten im ersten Viertel und in den grauen Mondflecken; z. B.
in der großen, dunklen, bisweilen etwas grünlichen, Kallebene
des sogenannten Mare Crisium. Solche Kallebenen sind meist
mit Bergadern durchzogen, deren polyedrische Gestalt diejenigen
Inclinations-Winkel der Flächen darbietet, welche zur Polari-
sation des reflectirten Sonnenlichts erforderlich sind. Der
dunkle Farbenton der Umgegend scheint dazu durch Contrast
die Erscheinung noch bemerkbarer zu machen. Was den leuch-
tenden Centralberg der Gruppe Aristarch betrifft, an dem
man mehrmals thätigen Vulcanismus zu bemerken wähnte, so
hat derselbe keine stärkere Polarisation des Lichts gezeigt als
andere Mondtheile. In dem Vollmond wird keine Beimischung

von polarisirtem Lichte bemerkt; aber während einer totalen Mondfinsterniß (31 Mai 1848) hat Arago in der roth gewordenen Mondscheibe (einem Phänomen, von dem wir weiter unten sprechen werden) unzweifelhafte Zeichen der Polarisation wahrgenommen (Comptes rendus T. XVIII. p. 1119).

Daß das Mondlicht wärmeerzeugend ist, gehört, wie so viele andere meines berühmten Freundes Melloni, zu den wichtigsten und überraschendsten Entdeckungen unseres Jahrhunderts. Nach vielen vergeblichen Versuchen, von La Hire an bis zu denen des scharfsinnigen Forbes²⁰, ist es Melloni geglückt, mittelst einer Linse (lentille à échelons) von drei Fuß Durchmesser, die für das meteorologische Institut am Vesuv-Bergel bestimmt war, bei verschiedenen Wechsellern des Mondes die befriedigendsten Resultate der Temperatur-Erhöhung zu beobachten. Mosotti-Lavagna und Belli, Professoren der Universitäten Pisa und Pavia, waren Zeugen dieser Versuche, die nach Maaßgabe des Alters und der Höhe des Mondes verschieden ausfielen. Wie viel die Quantität der Temperatur-Erhöhung, welche Melloni's thermoscopische Säule erzeugte, in Bruchtheilen eines hunderttheiligen Thermometergrades ausgedrückt, betrage, wurde damals (Sommer 1846) noch nicht ergründet.²¹

Das aschgraue Licht, in welchem ein Theil der Mondscheibe leuchtet, wenn einige Tage vor oder nach dem Neumonde sie nur eine schmale, von der Sonne erleuchtete Sichel darbietet, ist Erdenlicht im Monde, „der Widerschein eines Widerscheins“. Je weniger der Mond für die Erde erleuchtet erscheint, desto mehr ist erleuchtend die Erde für den Mond. Unser Planet bescheint aber den Mond 13½mal stärker, als der Mond seinerseits ihn erleuchtet; und dieser Schein ist hell genug, um durch abermalige Reflexion von uns

wahrgenommen zu werden. Das Fernrohr unterscheidet in dem aschgrauen Lichte die größeren Flecken, und einzelne hellglänzende Punkte, Berggipfel in den Mondlandschaften; ja selbst dann noch einen grauen Schimmer, wenn die Scheibe schon etwas über die Hälfte erleuchtet ist.²² Zwischen den Wendekreisen und auf den hohen Bergebenen von Quito und Mexico werden diese Erscheinungen besonders auffallend. Seit Lambert und Schröter ist die Meinung herrschend geworden, daß die so verschiedene Intensität des aschgrauen Lichtes des Mondes von dem stärkeren oder schwächeren Reflex des Sonnenlichtes herrührt, das auf die Erdfugel fällt: je nachdem dasselbe von zusammenhängenden Continental-Massen voll Sandwüsten, Grassteppen, tropischer Waldung und iden Felsbodens; oder von großen oceanischen Flächen zurückgeworfen wird. Lambert hat in einem lichtvollen Cometensucher (14 Februar 1774) die merkwürdige Beobachtung einer Veränderung des aschfarbenen Mondlichtes in eine olivengrüne, etwas ins Gelbe spielende Farbe gemacht. „Der Mond, der damals senkrecht über dem atlantischen Meere stand, erhielt in seiner Nachtseite das grüne Erdenlicht, welches ihm bei wolkenfreiem Himmel die Waldgegenden²³ von Südamerika zusetzten.“

Der meteorologische Zustand unserer Atmosphäre modificirt diese Intensitäten des Erdlichts, welches den zwiefachen Weg von der Erde zum Monde und vom Monde zu unserem Auge zurücklegen muß. „So werden wir“, wie Arago²⁴ bemerkt, „wenn einst bessere photometrische Instrumente anzuwenden sind, in dem Monde gleichsam den mittleren Zustand der Diaphanität unserer Atmosphäre lesen können.“ Die erste richtige Erklärung von der Natur des aschfarbenen Lichts des

Mondes schreibt Kepler (ad Vitellionem Paralipomena, quibus Astronomiae pars optica traditur, 1604 p. 254) seinem, von ihm hoch verehrten Lehrer Mästlin zu, welcher dieselbe 1596 in den zu Tübingen öffentlich vertheidigten Thesen vorgetragen hatte. Galilei sprach (Sidereus Nuncius p. 26) von dem reflectirten Erdlichte als von einer Sache, die er seit mehreren Jahren selbst aufgefunden; aber hundert Jahre vor Kepler und Galilei war die Erklärung des uns sichtbaren Erdlichts im Monde dem allesumfassenden Genie des Leonardo da Vinci nicht entgangen. Seine lange ver-
 gessenen Manuscripte lieferten den Beweis davon.²⁵

Bei den totalen Mondfinsternissen verschwindet der Mond in überaus seltenen Fällen gänzlich; so verschwand er nach Kepler's frühester Beobachtung²⁶ am 9 December 1601; und in neuester Zeit, ohne selbst durch Fernröhre aufgefunden zu werden, am 10 Juni 1816 zu London. Ein eigener, nicht genugsam ergründeter Diaphanitäts-Zustand einzelner Schichten unserer Atmosphäre muß die Ursach dieser so seltenen als sonderbaren Erscheinung sein. Hevelius bemerkt ausdrücklich, daß in einer totalen Finsterniß (am 25 April 1642) der Himmel bei völlig heiterer Luft mit funkelnden Sternen bedeckt war, und doch in den verschiedensten Vergrößerungen, die er anwandte, die Mondscheibe spurlos verschwunden blieb. In anderen, ebenfalls sehr seltenen Fällen werden nur einzelne Theile des Mondes schwach sichtbar. Gewöhnlich sieht man die Scheibe während einer totalen Verfinsternung roth, und zwar in allen Graden der Intensität der Farbe, ja, wenn der Mond weit von der Erde entfernt ist, bis in das Feuerrothe und Glühende übergehend. Während ich, vor einem halben Jahrhunderte (29 März 1801), vor Anker an der Insel Baru unfern

Cartagena de Indias lag und eine Total-Finsterniß beobachtete, war es mir überaus auffallend, wie viel leuchtender die rothe Mondscheibe unter dem Tropenhimmel erscheint als in meinem nördlichen Vaterlande.²⁷ Das ganze Phänomen ist bekanntlich eine Folge der Strahlenbrechung: da, wie Kepler sich sehr richtig ausdrückt (Paralip., Astron. pars optica p. 893), die Sonnenstrahlen bei ihrem Durchgange durch die Atmosphäre der Erde inflectirt²⁸ und in den Schattenkegel geworfen werden. Die geröthete oder glühende Scheibe ist übrigens nie gleichförmig farbig. Einige Stellen zeigen sich immer dunkler und dabei fortschreitend farbeändernd. Die Griechen hatten sich eine eigene, wundersame Theorie gebildet über die verschiedenen Farben, welche der verfinsterte Mond zeigen soll, je nachdem die Finsterniß zu anderen Stunden eintritt.²⁹

In dem langen Streite über die Wahrscheinlichkeit oder Unwahrscheinlichkeit einer atmosphärischen Umhüllung des Mondes haben genaue Occultations-Beobachtungen erwiesen, daß keine Strahlenbrechung am Mondrande statt hat, und daß sich demnach die Schröter'schen Annahmen³⁰ einer Mond-Atmosphäre und Mond-Dämmerung widerlegt finden. „Die Vergleichung der beiden Werthe des Mond-Halbmessers, welche man einerseits aus directer Messung, andererseits aus der Dauer des Verweilens vor einem Fixstern während der Bedeckung ableiten kann, lehrt, daß das Licht eines Fixsterns in dem Augenblick, in welchem letzterer den Mondrand berührt, nicht für uns merklich von seiner geradlinigen Bewegung abgelenkt wird. Wäre eine Strahlenbrechung am Rand des Mondes vorhanden, so müßte die zweite Bestimmung den Halbmesser um das Doppelte derselben kleiner ergeben als die erste; wogegen aber bei mehrfachen Versuchen beide Bestimmungen

so nahe übereinkommen, daß man keinen entscheidenden Unterschied je hat auffinden können.“³¹ Der Eintritt von Sternen, welcher sich besonders scharf am dunklen Rande beobachten läßt, erfolgt plötzlich und ohne allmälige Verminderung des Sternglanzes; eben so der Austritt oder das Wiedererscheinen. Bei den wenigen Ausnahmen, die angegeben werden, mag die Ursach in zufälligen Veränderungen unserer Atmosphäre gelegen haben.

Fehlt nun dem Erdmonde jede gasförmige Umhüllung, so steigen dort bei Mangel alles diffusen Lichtes die Gestirne an einem fast schwarzen Taghimmel empor³²; keine Luftwelle kann dort tragen den Schall, den Gesang und die Rede. Es ist der Mond für unsere Phantaste, die so gern anmaßend in das nicht zu Ergründende überschweift, eine lautlose Einöde.

Das bei Sternbedeckungen bisweilen bemerkte Phänomen des Verweilens (Nlebens) des eintretenden Sternes an und in dem Rande des Mondes³³ kann wohl nicht als Folge der Irradiation betrachtet werden, welche bei der schmalen Mondscheitel, wegen einer so verschiedenen Intensität des Lichtes im aschfarbenen und in dem von der Sonne unmittelbar erleuchteten Theile, diesen allerdings als jenen umfassen d dem Auge erscheinen läßt. Arago hat bei einer totalen Mondfinsterniß einen Stern an der wenig leuchtenden rothen Mondscheibe während der Conjunction deutlichst kleben sehen. Ob überhaupt die hier berührte Erscheinung in der Empfindung und in physikologischen Ursachen³⁴, oder in der Aberration der Refrangibilität und Sphäricität des Auges³⁵ gegründet sei, ist ein Gegenstand der Discussion zwischen Arago und Plateau geblieben. Die Fälle, in denen behauptet wird, daß man ein Verschwinden

und Wiedererscheinen, und dann ein abermaliges Verschwinden bei einer Occultation gesehen habe, mögen wohl den Eintritt an einem zufällig durch Bergabfälle und tiefe Klüfte verunstalteten Mondrand bezeichnen.

Die großen Unterschiede des Licht=Reflexes in den einzelnen Regionen der erleuchteten Mondscheibe, und besonders der Mangel scharfer Abgrenzung in den Mondphasen an dem inneren Rande gegen den aschfarbenen Theil hin, erzeugten in der frühesten Zeit schon einige verständige Ansichten über die Unebenheiten der Oberfläche unseres Satelliten. Plutarch in der kleinen, aber sehr merkwürdigen Schrift vom Gesicht im Monde sagt ausdrücklich: daß man in den Flecken theils tiefe Klüfte und Thäler, theils Berggipfel ahnden könne, „welche lange Schatten wie der Athos werfen, der mit dem feinigem Lemnos erreicht“. ³⁶ Die Flecken bedecken ohngefähr $\frac{2}{5}$ der ganzen Scheibe. Mit bloßen Augen sind unter günstigen Verhältnissen in der Stellung des Mondes bei der Heiterkeit unserer Atmosphäre erkennbar: der Rücken des Hochlandes der Apenninen, die dunkle Kallebene Grimaldi, das abgeschlossene Mare Crisium, der von vielen Berg Rücken und Kratern umdrängte Tycho. ³⁷ Nicht ohne Wahrscheinlichkeit ist behauptet worden, daß es besonders der Anblick der Apenninen=Kette gewesen sei, welcher die Griechen veranlaßt habe die Mondflecken für Berge zu halten und dabei, wie eben bemerkt, des Schattens des Athos zu gedenken, welcher in den Solstizien die eiserne Kuh auf Lemnos erreichte. Eine andere, sehr phantastische Meinung über die Mondflecken war die, von Plutarch bestrittene, des Agesanar, nach welcher die Mondscheibe, gleich einem Spiegel, die Gestalt und Umrisse unserer Continente und des äußeren

(atlantischen) Meeres und catoptrisch wiedergeben solle. Eine ganz ähnliche Meinung scheint in Vorder-Asien sich als Volksglaube noch erhalten zu haben.³⁸

Durch die sorgfältige Anwendung großer Fernröhre ist es allmählig gelungen eine auf wirkliche Beobachtungen gegründete Topographie des Mondes zu entwerfen; und da in der Opposition die halbe Seite des Erd-Satelliten sich ganz und auf einmal unseren Forschungen darstellt, so wissen wir von dem allgemeinen und bloß figürlichen Zusammenhange der Berggruppen im Monde mehr als von der Orographie einer ganzen, das Innere von Afrika und Asien enthaltenden Erdhälfte. Der Regel nach sind die dunkleren Theile der Scheibe die flächeren und niederen; die hellen, viel Sonnenlicht reflectirenden Theile die höheren und gebirgigen. Kepler's alte Bezeichnung beider als Meer und Land ist aber längst aufgegeben; und es wurde schon von Hevel, trotz der ähnlichen durch ihn verbreiteten Nomenclatur, die Richtigkeit der Deutung und des Gegenjages bezweifelt. Als mit der Anwesenheit von Wasserflächen streitend wird hauptsächlich der Umstand angeführt, daß in den sogenannten Meeren des Mondes die kleinsten Theile sich bei genauer Untersuchung und sehr verschiedener Beleuchtung als völlig uneben, als polyedrisch und eben deshalb viel polarisirtes Licht gebend erweisen. Arago hat gegen die Gründe, welche von den Unebenheiten hergenommen sind, erinnert: daß einige dieser Flächen trotz der Unebenheiten doch einem mit Wasser bedeckten, nicht allzu tiefen Meeresboden zugehören könnten, da auf unserem Planeten der unebene, klippenvolle Boden des Oceans, von einer großen Höhe herab gesehen, (wegen des Uebergewichts des aus der Tiefe aufsteigenden Lichtes über die

Intensität desjenigen, welches die Oberfläche des Meeres zurückstrahlt) deutlich gesehen werde (*Annuaire du Bureau des Longit. pour 1836* p. 339 — 343). In den bald erscheinenden Werken meines Freundes, seiner *Astronomie* und *Photometrie*, wird die wahrscheinliche Abwesenheit des Wassers auf unserem Satelliten aus anderen, hier nicht zu entwickelnden, optischen Gründen hergeleitet werden. Von den niederen Ebenen finden sich die größeren Flächen in dem nördlichen und östlichen Theile. Die meiste Ausdehnung (90000 geogr. Quadratmeilen) hat unter ihnen der, nicht scharf begrenzte *Oceanus Procellarum*. Mit dem *Mare Imbrium* (16000 Quadratmeilen), dem *Mare Nubium* und einigermaßen mit dem *Mare Humorum* in Verbindung stehend und inselförmige Berglandschaften (die *Riphäen*, *Kepler*, *Copernicus* und die *Karpathen*) umgebend: bildet dieser östliche, dunklere Theil der Mondscheibe den entschiedensten Gegensatz zu der lichtstrahlenderen südwestlichen Gegend, in welcher Berge an Berge gedrängt sind.³⁹ In der nordwestlichen Region zeigen sich zwei mehr geschlossene und isolirte Becken, das *Mare Crisium* (3000 Quadr. Meilen) und das *Mare Tranquillitatis* (5800 Q. M.).

Die Farbe dieser sogenannten Meere ist nicht bei allen die graue. Das *Mare Crisium* hat ein Grau mit Dunkelgrün vermischt, das *Mare Serenitatis* und *Mare Humorum* sind ebenfalls grün. Nahe bei dem hercynischen Gebirge zeigt dagegen die isolirte Umwallung *Lichtenberg* eine blasröthliche Farbe, eben so *Palus Somnii*. Ringflächen ohne Centralberge haben meist eine dunkel stahlgraue, ins Bläuliche spielende Farbe. Die Ursachen dieser so verschiedenen Farbtöne des felsigen Erdreichs oder anderer lockerer Stoffe, die

es bedecken, sind überaus räthselhaft. So wie nördlich vom Alpengebirge eine große Wallebene, Plato (bei Hevel Lacus niger major genannt), und noch mehr Grimaldi in der Aequatorial-Gegend und Endymion am nordwestlichen Rande, die drei dunkelsten Stellen der ganzen Mondscheibe sind; so ist Aristarch mit seinen in der Nachtseite bisweilen fast sternartig leuchtenden Punkten die hellste und glänzendste derselben. Alle diese Abwechselungen von Schatten und Licht afficiren eine iobirte Platte, und werden in Daguerreotypen unter starker Vergrößerung mit wunderbarer Treue dargestellt. Ich besitze selbst ein solches Mond-Lichtbild von zwei Zoll Durchmesser, in welchem man die sogenannten Meere und Ringgebirge deutlich erkennt; es ist von einem ausgezeichneten Künstler, Herrn Whipple zu Boston, angefertigt.

Wenn nun schon in einigen der Meere (Crisium, Serenitatis und Humorum) die Kreisform auffallend ist; so wiederholt sich dieselbe noch mehr, ja fast allgemein, in dem gebirgigen Theile der Mondscheibe: besonders in der Gestalt der ungeheuren Gebirgsmassen, welche die südliche Halbkugel (vom Pole bis gegen den Aequator hin, wo die Masse in eine Spitze ausläuft) erfüllen. Viele der ringförmigen Erhebungen und Wallebenen (die größten haben nach Lohrmann über tausend Quadratmeilen) bilden zusammenhängende Reihen, und zwar in der Meridian-Richtung, zwischen 5° und 40° südlicher Breite.⁴⁰ Die nördliche Polargegend enthält vergleichungsweise nur in sehr geringem Maaße diese zusammengebrängten Bergringe. Sie bilden dagegen in dem westlichen Rande der nördlichen Halbkugel zwischen 20 und 50 Grad nördlicher Breite eine zusammenhängende Gruppe. Dem Nordpol selbst nahet sich bis auf wenige Grade das

Mare Frigoris; und es bietet derselbe dadurch, wie der ganze ebene nordöstliche Raum, bloß einige isolirte ringförmige Berge (Plato, Mairan, Aristarch, Copernicus und Kepler) umschließend, einen großen Contrast mit dem ganz gebirgigen Südpol. An diesem glänzen hohe Gipfel, im eigentlichen Sinne des Worts, ganze Lunationen hindurch in ewigem Lichte; es sind wahre Lichtinseln, die schon bei schwacher Vergrößerung erkannt werden.⁴¹

Als Ausnahmen von diesem, auf dem Monde so allgemein herrschenden Typus kreis- und ringförmiger Gestaltung treten wirkliche Gebirgsketten fast in der Mitte der nördlichen Mondhälfte (Apenninen, Kaukasus und Alpen) auf. Sie ziehen sich von Süden gegen Norden, in einen flachen Bogen etwas westlich gekrümmt, durch fast 32 Breitengrade. Zahllose Bergrücken und zum Theil überaus spize Gipfel drängen sich hier zusammen. Wenige Ringgebirge oder kraterartige Vertiefungen (Conon, Hadley, Calypus) sind eingemengt, und das Ganze gleicht mehr der Gestaltung unserer Bergketten auf der Erde. Die Mond-Alpen, welche an Höhe dem Kaukasus und den Apenninen des Mondes nachstehen, bieten ein wunderbar breites Quertal, das die Kette von SO gegen NW durchschneidet, dar. Es ist von Gipfeln umgeben, welche die Höhe des Pico von Teneriffa übertreffen.

Die relative Höhe der Erhebungen im Verhältniß zu den Durchmessern des Mondes und der Erde giebt das merkwürdige Resultat: daß, da bei dem Amal kleineren Satelliten die höchsten Gipfel nur 600 Toisen niedriger als die der Erde sind, die Mondberge $\frac{1}{454}$, die Berge auf der Erde aber $\frac{1}{1481}$ des planetarischen Durchmessers betragen.⁴² Unter den 1095

bereits gemessenen Höhenpunkten auf dem Monde finde ich 39 höher als den Montblanc (2462 Toisen) und 6 höher als 18000 Pariser Fuß. Die Messungen geschehen entweder durch Licht-Tangenten (durch Bestimmung des Abstandes der in der Nachtseite des Mondes als Lichtpunkte erleuchteten Berggipfel von der Lichtgrenze), oder durch Länge der Schatten. Der ersten Methode bediente sich schon Galilei, wie aus seinem Briefe an den Pater Orienberger über die *Montuosità della Luna* erhellt.

Nach Mädler's sorgfältigen Bergmessungen mittelst der Länge der Schatten sind die Culminationspunkte des Mondes in absteigender Folge am Südrande, dem Pole sehr nahe, Dörfel und Leibniz, 3800 Toisen; das Ringgebirge Newton, wo ein Theil der tiefen Aushöhlung nie, weder von der Sonne noch von der Erdscheibe, beschienen wird, 3727 Toisen; Casatus östlich von Newton 3569 T.; Caliphus in der Kaukasus-Kette 3190 T.; die Apenninen zwischen 2800 und 3000 T. Es muß hier bemerkt werden, daß bei dem gänzlichen Mangel einer allgemeinen Niveau-Linie (der Ebene gleichen Abstandes von dem Centrum eines Weltkörpers, wie uns auf unserem Planeten die Meeresfläche darbietet) die absoluten Höhen nicht streng unter einander zu vergleichen sind, da die hier gegebenen 6 numerischen Resultate eigentlich nur Unterschiede der Gipfel von den nächsten sie umgebenden Ebenen oder Tiefpunkten ausdrücken.⁴³ Auffallend ist es immer, daß Galilei die höchsten Mondgebirge ebenfalls *«incirca miglia quatro»*, also ohngefähr 1 geogr. Meile (3800 T.), schätzte und sie nach dem Maaß seiner hypsometrischen Kenntnisse für höher hielt als alle Berge der Erde.

Eine überaus merkwürdige und räthselhafte Erscheinung, welche die Oberfläche unseres Satelliten darbietet, und welche nur optisch einen Licht-Reflex, nicht hypsometrisch eine Höhenverschiedenheit betrifft, sind die schmalen Lichtstreifen, die in schräger Beleuchtung verschwinden, im Vollmonde aber, ganz im Gegensatz mit den Mondflecken, als Strahlen-Systeme am sichtbarsten werden. Sie sind nicht Bergadern, werfen keinen Schatten, und laufen in gleicher Intensität des Lichtes aus den Ebenen bis zu Höhen von mehr als zwölf-tausend Fuß. Das ausgebehnteste dieser Strahlen-Systeme geht von Tycho aus, wo man mehr als hundert, meistens einige Meilen breite, Lichtstreifen unterscheiden kann. Ähnliche Systeme, welche den Aristarch, Kepler, Copernicus und die Karpathen umgeben, stehen fast alle in Zusammenhang unter einander. Es ist schwer, durch Analogien und Induction geleitet, zu ahnden, welche specielle Veränderung des Bodens diese leuchtenden, von gewissen Ringgebirgen ausgehenden, bandartigen, lichtvollen Strahlen veranlaßt.

Der mehrfach erwähnte, auf der Mondscheibe fast überall herrschende Typus kreisförmiger Gestaltung (in den Wall-ebenen, die oft Centralberge umschließen; in den großen Ringgebirgen und ihren Kratern, deren in Bayer 22, in Albategnius 33 an einander gedrängt gezählt werden) mußte einen tiefen Denker wie Robert Hooke früh schon veranlassen eine solche Form der Reaction des Inneren des Mondkörpers gegen das Aeußere, „der Wirkung unterirdischer Feuer und elastischer, durchbrechender Dämpfe, ja einer Ebullition in aufbrechenden Blasen“ zuzuschreiben. Versuche mit verdickten siedenden Kalk-Auflösungen schienen

ihm seine Ansicht zu bestätigen; und die Umwallungen mit ihren Centralbergen wurden damals schon mit „den Formen des Aetna, des Pico von Teneriffa, des Hekla und der von Gage beschriebenen Vulkane von Mexico“ verglichen.⁴⁴

Den Galilei hatte, wie er selbst erzählt, eine ringförmige Wallebene des Mondes, wahrscheinlich ihrer Größe wegen, an die Gestalt ganz mit Bergen umgebener Länder erinnert. Ich habe eine Stelle aufgefunden⁴⁵, in der er jene ringförmigen Wallebenen des Mondes mit dem großen geschlossenen Becken von Böhmen vergleicht. Mehrere der Wallebenen sind in der That nicht viel kleiner; denn sie haben einen Durchmesser von 25 bis 30 geogr. Meilen.⁴⁶ Dagegen überschreiten die eigentlichen Ringgebirge im Durchmesser kaum 2 bis 3 Meilen. Conon in den Apenninen hat deren 2; und ein Krater, welcher zu der leuchtenden Mondlandschaft des Aristarch gehört, soll in der Breite gar nur 400 Toisen Durchmesser darbieten, genau die Hälfte des von mir trigonometrisch gemessenen Kraters von Rucu-Bichincha im Hochlande von Quito.

Indem wir hier bei Vergleichen mit uns wohlbekannten irdischen Naturerscheinungen und Größenverhältnissen verweilen, ist es nöthig zu bemerken, daß der größere Theil der Wallebenen und Ringgebirge des Mondes zunächst als Erhebungs-Krater ohne fortbauernde Eruptions-Erscheinungen im Sinne der Annahme von Leopold von Buch zu betrachten sind. Was wir nach europäischem Maasstabe groß auf der Erde nennen: die Erhebungs-Krater von Rocca Monsina, Palma, Teneriffa und Santorin; verschwindet freilich gegen Ptolemäus, Hipparch und viele andere des Mondes. Palma giebt nur 3800, Santorin nach Cap. Graves

neuer Messung 5200, Teneriffa höchstens 7600 Toisen Durchmesser: also nur $\frac{1}{8}$ oder $\frac{1}{6}$ der zwei eben genannten Erhebungskrater des Mondes. Die kleinen Krater des Pico von Teneriffa und Vesuvius (drei- bis vierhundert Fuß im Durchmesser) würden kaum durch Fernröhre gesehen werden können. Die bei weitem größere Zahl der Ringgebirge hat keinen Centralberg; und wo er sich findet, wird er als domförmig, oder flach (Hevelius, Macrobius), nicht als Eruptionskegel mit Oeffnung, beschrieben.⁴⁷ Der brennenden Vulkane, die man in der Nachtseite des Mondes gesehen haben will (4 Mai 1783); der Lichterscheinungen im Plato, welche Bianchini (16 Aug. 1725) und Short (22 April 1751) beobachteten: erwähnen wir hier nur in historischem Interesse, da die Quellen der Täuschung längst ergründet sind, und in dem lebhafteren Reflex des Erdenlichts liegen, welches gewisse Theile der Oberfläche unseres Planeten auf die aschfarbene Nachtseite des Mondes werfen.⁴⁸

Man hat schon mehrmals und gewiß mit Recht darauf aufmerksam gemacht, daß bei dem Mangel von Wasser auf dem Monde (auch die Rillen, sehr schmale, meist geradlinige Vertiefungen⁴⁹, sind keine Flüsse) wir uns die Oberfläche desselben ohngefähr so beschaffen vorstellen müssen, wie es die Erde in ihrem primitiven, ältesten Zustande gewesen ist: als dieselbe noch unbedeckt war von muschelreichen Flözschichten, wie von Gerölle und Schuttland, das durch die fortschaffende Kraft der Ebbe und Fluth oder der Strömungen verbreitet worden ist. Sonnen- und Erdfuthen fehlen natürlich da, wo das flüssige Element mangelt; kaum schwache Ueberdeckungen von zerstörten Reibungsconglomeraten sind denkbar. In unseren, auf Spalt-

öffnungen gehobenen Bergketten fängt man allmählig auch an partielle Gruppierungen von Höhen, gleichsam eisförmige Becken bildend, hier und da zu erkennen. Wie ganz anders würde uns die Erdoberfläche erscheinen, wenn dieselbe von den Flöz- und Tertiär-Formationen wie von dem Schuttlande entblößt wäre!

Der Mond belebt und verherrlicht, mehr als alle andere Planeten, durch Verschiedenheit seiner Phasen und durch den schnelleren Wechsel seiner relativen Stellung am Sternenhimmel, unter jeglicher Zone den Anblick des Firmaments; er leuchtet erfreuend dem Menschen und (vornehmlich in den Urwäldern der Tropenwelt) den Thieren des Waldes⁵⁰. Der Mond, durch die Anziehungskraft, die er gemeinschaftlich mit der Sonne ausübt, bewegt unsere Ozeane, das Flüssige auf der Erde; verändert allmählig durch periodische Anschwellung der Oberfläche und die zerstörenden Wirkungen der Fluth den Umriss der Küsten; hindert oder begünstigt die Arbeit des Menschen; liefert den größten Theil des Materials, aus dem sich Sandsteine und Conglomerate bilden, welche dann wiederum von den abgerundeten, losen Geschieben des Schuttlandes bedeckt sind.⁵¹ So fährt der Mond, als eine der Quellen der Bewegung, fort auf die geognostischen Verhältnisse unseres Planeten zu wirken. Der unbestreitbare⁵² Einfluß des Satelliten auf Luftdruck, wässrige Niederschläge und Wolkenzerstreuung wird in dem letzten, rein tellurischen Theile des Kosmos behandelt werden.

Mars.

Durchmesser des Planeten nur 0,519 Theile des Erddurchmessers (trotz seines schon beträchtlicheren Abstandes von

der Sonne) oder 892 geogr. Meilen. Excentricität der Bahn 0,0932168: unter den alten Planeten nächst dem Merkur die stärkste, und auch deshalb, wie durch Nähe zur Erde die geeignetste zu Kepler's großer Entdeckung der planetarischen elliptischen Bahnen. Rotation⁵³ nach Mädler und Wilhelm Beer 24St 37' 23". Siderische Umlaufszeit um die Sonne 1 Jahr 321 Tage 17St 30' 41". Die Neigung der Marsbahn gegen den Erd=Aequator ist 24° 44' 24", die Masse $\frac{1}{2680337}$, die Dichtigkeit in Vergleich mit der der Erde 0,958. Wie die große Annäherung des Endischen Cometen dazu benutzt worden ist die Masse des Merkur zu ergründen, so wird auch die Masse des Mars einst durch die Störungen berichtigt werden, welche der Comet von de Bico durch ihn erleiden kann.

Die Abplattung des Mars, die (sonderbar genug) der große Königsberger Astronom dauernd bezweifelte, ist zuerst von William Herschel (1784) anerkannt worden. Ueber die Quantität dieser Abplattung aber hat lange Ungewißheit geherrscht. Sie wurde angegeben von William Herschel zu $\frac{1}{16}$; nach Arago's genauerer Messung⁵⁴ mit einem prismatischen Fernrohr von Rochon nur: zuerst (vor 1824) im Verhältniß von 189 : 194, d. i. $\frac{1}{38,8}$; in späterer Messung (1847) zu $\frac{1}{32}$; doch ist Arago geneigt die Abplattung noch für etwas größer zu halten.

Wenn das Studium der Mond=Oberfläche an viele geognostische Verhältnisse der Oberfläche unseres Planeten erinnert, so sind dagegen die Analogien, welche Mars mit der Erde darbietet, ganz meteorologischer Art. Außer den dunklen Flecken, von denen einige schwärzlich, andere, aber in sehr geringer Zahl, gelbroth⁵⁵, und von der grünlichen

Contrast-Farbe sogenannter Seen⁵⁶ umgeben sind; erscheinen auf der Marsscheibe noch, sei es an den Polen, welche die Rotations-Achse bestimmt, sei es nahe dabei an den Kälte-Polen, abwechselnd zwei weiße, schneeglänzende Flecken.⁵⁷ Es sind dieselben schon 1716 von Philipp Maraldi wahrgenommen; doch ihr Zusammenhang mit klimatischen Veränderungen auf dem Planeten ist erst von Herschel dem Vater in dem 74ten Bande der *Philosophical Transactions*. für 1784, beschrieben worden. Die weißen Flecken werden wechselweise größer oder kleiner, je nachdem ein Pol sich seinem Winter oder seinem Sommer nähert. Arago hat in seinem Polariscop die Intensität des Lichtes dieser Schnee-Zone des Mars gemessen, und dieselbe zweimal größer als die Lichtstärke der übrigen Scheibe gefunden. In den physikalisch-astronomischen Beiträgen von Mädler und Beer sind vortreffliche graphische Darstellungen⁵⁸ der Nord- und Süd-Halbkugel des Mars enthalten; und diese merkwürdige, im ganzen Planetensystem einzige Erscheinung ist darin nach allen Veränderungen der Jahreszeiten und der kräftigen Wirkung des Polar-Sommers auf den wegschmelzenden Schnee durch Messungen ergründet worden. Sorgfältige zehnjährige Beobachtungen haben auch gelehrt, daß die dunklen Marssflecken auf dem Planeten selbst ihre Gestalt und relative Lage constant beibehalten. Die periodische Erzeugung von Schneeflecken, als meteorischen, von Temperatur-Wechsel abhängigen Niederschlägen; und einige optische Phänomene, welche die dunklen Flecken darbieten, sobald sie durch die Rotation des Planeten an den Rand der Scheibe gelangen: machen die Existenz einer Mars-Atmosphäre mehr als wahrscheinlich.

Die Kleinen Planeten.

Unter dem Namen einer mittleren Gruppe, welche gewissermaßen zwischen Mars und Jupiter eine scheidende Zone für die 4 inneren (Merkur, Venus, Erde, Mars) und die 4 äußeren Hauptplaneten (Jupiter, Saturn, Uranus, Neptun) unsres Sonnengebietes bildet, haben wir schon in den allgemeinen Betrachtungen⁵⁹ über planetarische Körper die Gruppe der Kleinen Planeten (Asteroiden, Planetoiden, Coplaneten, telescopischen oder Ultra-Zodiacal-Planeten) bezeichnet. Es hat dieselbe den abweichendsten Charakter durch ihre in einander verschlungenen, stark geneigten und übermäßig excentrischen Bahnen; durch ihre außerordentliche Kleinheit, da der Durchmesser der Vesta selbst nicht den 4ten Theil des Durchmessers des Merkur zu erreichen scheint. Als der erste Band des Kosmos 1845 erschien, waren nur 4 der Kleinen Planeten: Ceres, Pallas, Juno und Vesta, entdeckt von Piazzi, Olbers und Harding (1 Jan. 1801 bis 29 März 1807), bekannt; jetzt (im Juli 1851) ist die Zahl der Kleinen Planeten schon auf 14 angewachsen; sie sind der Zahl nach der dritte Theil aller gleichzeitig bekannten 43 planetarischen Körper, d. i. aller Haupt- und Nebenplaneten.

Wenn lange im Sonnengebiete die Aufmerksamkeit der Astronomen auf Vermehrung der Glieder partieller Systeme (der Monde, welche um Hauptplaneten kreisen), und auf die jenseits des Saturn und Uranus in den fernsten Regionen zu entdeckenden Planeten gerichtet war; so bietet jetzt seit dem zufälligen Auffinden der Ceres durch Piazzi und besonders seit dem beabsichtigten Auffinden der Asträa durch Hencke, wie seit der großen Bervollkommnung von

Sternkarten ⁶⁰ (die der Berliner Akademie enthalten alle Sterne bis zur 9ten und theilweise bis zur 10ten Größe) ein uns näherer Weltraum das reichste, vielleicht unerschöpfliche Feld für astronomische Arbeitsamkeit dar. Es ist ein besonderes Verdienst des Astronomischen Jahrbuchs, das in meiner Vaterstadt von Encke, dem Director der Berliner Sternwarte, unter Mitwirkung des Dr. Wolfers, herausgegeben wird, daß darin die Ephemeriden der anwachsenden Schaar von kleinen Planeten mit ganz besonderer Vollständigkeit behandelt werden. Bisher erscheint die der Marsbahn nähere Region allerdings am meisten gefüllt; aber schon die Breite dieser gemessenen Zone ist, „wenn man den Unterschied der Radien-Vectoren in der nächsten Sonnennähe (Victoria) und der weitesten Sonnenferne (Hygiea) ins Auge faßt, beträchtlicher als der Sonnen-Abstand des Mars“. ⁶¹

Die Excentricitäten der Bahnen, von denen Ceres, Egeria und Vesta die kleinste, Juno, Pallas und Iris die größte haben, sind, wie die Neigung gegen die Elliptik, welche von Pallas ($34^{\circ} 37'$) und Egeria ($16^{\circ} 33'$) bis Hygiea ($3^{\circ} 47'$) abnimmt, bereits oben ⁶² berührt worden. Es folgt hier eingeschaltet die tabellarische Uebersicht der Elemente der Kleinen Planeten, die ich meinem Freunde, Herrn Dr. Galle, verdanke.

Elemente der 14 Kleinen Planeten, für die Zeiten ihrer Oppositionen in der Nähe
des Jahres 1851.

	Gloria	Mictoria	Beffa	Zeis	Meliss	Gabe	Spanhanspe	Mistika	Egeria	Srens	Suno	Ceres	Palas	Hygiea
	1852 März 21	1850 Dec. 0	1851 Juni 9	1851 Dec. 1	1851 Febr. 8	1851 Juli 12	1851 Dec. 22.0	1851 Apr. 29.5	1852 März 15.0	1851 Juli 1.0	1851 Juni 11.5	1851 Dec. 30.0	1851 Nov. 5.0	1851 Sept. 28.5
	174° 45'	342° 18'	256° 38'	18° 36'	126° 28'	311° 39'	17° 51'	197° 37'	162° 29'	234° 15'	276° 0'	105° 33'	72° 35'	356° 45'
	32 51	301 57	250 32	41 22	71 7	15 17	317 5	135 43	118 17	179 10	54 20	147 59	121 23	228 2
	110 21	235 28	103 22	259 44	68 29	138 31	124 59	141 28	43 18	86 51	170 55	80 49	172 45	287 38
	5 53	8 23	7 8	5 28	5 36	14 47	4 37	5 19	16 33	9 6	13 3	10 37	34 37	3 47
u	1086",04	994",51	977",90	963",03	962",58	939",65	926",22	857",50	854",96	853",77	813",88	770",75	768",43	634",24
a	2,2018	2,3349	2,3612	2,3855	2,3862	2,4249	2,4483	2,5774	2,5825	2,5849	2,6687	2,7673	2,7729	3,1514
e	0,15679	0,21792	0,08892	0,23239	0,12229	0,20186	0,09789	0,18875	0,08627	0,16786	0,25586	0,07647	0,23956	0,10092
U	1193 π	1303 π	1325 π	1346 π	1346 π	1379 π	1399 π	1511 π	1516 π	1518 π	1592 π	1681 π	1687 π	2043 π

Es bedeutet: E die Epoche der mittleren Gänge in mittlerer Berliner Zeit, L die mittlere Gänge in der Bahn, π die Gänge des Perihels, Ω die Gänge des aufsteigenden Knotens, i die Neigung gegen die Ekliptik, u die mittlere tägliche siderische Bewegung, a die halbe große Ahr, e die Excentricität, U die siderische Umlaufzeit in Tagen. — Die Gängen bestehen sich auf das Meannoctium der Epoche.

Das gegenseitige Verhalten der Asteroiden-Bahnen und die Aufzählung der einzelnen Bahnpaare ist der Gegenstand scharfsinniger Untersuchungen zuerst (1848) von Goudb⁶³, ganz neuerlich von d'Arrest geworden. „Es scheint“, sagt der Letztere, „am meisten für die innige Verbindung der ganzen Gruppe kleiner Planeten zu zeugen, daß, wenn man sich die Bahnen in ihren natürlichen Verhältnissen körperlich wie Reisen dargestellt denkt, sie alle dergestalt in einander hangen, daß man vermittelst einer beliebigen die ganze Gruppe herausheben könnte. Wäre Iris, welche Hind im August 1847 auffand, uns zufällig noch unbekannt, wie gewiß noch viele andere Weltkörper in jener Region es sind, so bestände die Gruppe aus zwei gesonderten Theilen: — ein Ergebnis, das um so unerwarteter erscheinen muß, als die Zone weit ist, welche diese Bahnen im Sonnensysteme erfüllen.“⁶⁴

Wir können diesen wunderbaren Planetenschwarm nicht verlassen, ohne in dieser fragmentarischen Aufzählung der einzelnen Glieder des Sonnengebietes der kühnen Ansicht eines vielbegabten, tiefforschenden Astronomen über den Ursprung der Asteroiden und ihrer einander durchschneidenden Bahnen zu erwähnen. Ein aus den Rechnungen von Gauss gezogenes Ergebnis, daß Ceres bei ihrem aufsteigenden Durchgang durch die Ebene der Pallasbahn diesem letzteren Planeten überaus nahe kommt, leitete O l b e r s auf die Vermuthung: „es könnten beide Planeten, Ceres und Pallas, Fragmente eines einzigen, durch irgend eine Naturkraft zerstörten, vormalis die weite Lücke zwischen Mars und Jupiter ausfüllenden, großen Hauptplaneten sein; und man habe in derselben Region einen Zuwachs von ähnlichen Trümmern, die eine elliptische Bahn um die Sonne beschreiben, zu erwarten.“⁶⁵

Die Möglichkeit, die Epoche einer solchen Weltbegebenheit, welche zugleich die Epoche der Entstehung der kleinen Planeten sein soll, durch Rechnung zu bestimmen, bleibt bei der Verwickelung, welche die jetzt schon bekannte große Zahl der „Trümmer“, die Secular-Verrückungen der Apfiden und die Bewegung der Knotenlinien erzeugen, auch annäherungsweise mehr als zweifelhaft.⁶⁶ Olbers bezeichnete die Gegend der Knotenlinie der Ceres- und Pallasbahn als entsprechend dem nördlichen Flügel der Jungfrau und dem Gestirne des Wallfisches. In letzterem wurde allerdings von Harding die Juno, kaum zwei Jahre nach der Entdeckung der Pallas, aber zufällig, bei Construction eines Sternencatalogs, gefunden; in ersterem, nach langem, fünfjährigem, durch die Hypothese geleiteten Suchen, von Olbers selbst die Vesta. Ob diese einzelnen Erfolge hinlänglich sind die Hypothese zu begründen, ist hier nicht der Ort zu entscheiden. Die Cometennebel, in die man anfangs die kleinen Planeten gehüllt wähnte, sind bei Untersuchungen durch vollkommene Instrumente verschwunden. Bedeutende Lichtveränderungen, denen die kleinen Planeten ausgesetzt sein sollten, schrieb Olbers ihrer unregelmäßigen Figur, als „Bruchstücke eines einigen zerstörten Planeten“⁶⁷, zu.

Jupiter.

Die mittlere Entfernung von der Sonne beträgt 5,202767 in Theilen des Erd-Abstandes vom Centralkörper. Der wahre mittlere Durchmesser dieses größten aller Planeten ist 19294 geogr. Meilen: also gleich 11,255 Erd-Durchmessern, ohngefähr um $\frac{1}{5}$ länger als der Durchmesser des ferneren Saturn. Siderischer Umlauf um die Sonne $11^{\text{d}} 314^{\text{h}} 20^{\text{m}} 2^{\text{s}} 7^{\text{t}}$.

Die Abplattung des Jupiters ist nach den prismatischen Micrometer-Messungen von Arago, welche 1824 in die Exposition du Système du Monde (p. 38) übergegangen sind, wie 167 : 177, also $\frac{1}{17,7}$; was sehr nahe mit der späteren Arbeit (1839) von Beer und Mädler⁶⁸ übereinstimmt, welche die Abplattung zwischen $\frac{1}{18,7}$ und $\frac{1}{21,6}$ fanden. Hansen und Sir John Herschel ziehen $\frac{1}{14}$ vor. Die allerfrüheste Beobachtung der Abplattung von Dominique Cassini ist älter als das Jahr 1666, wie ich schon an einem anderen Orte in Erinnerung gebracht. Dieser Umstand hat eine besondere historische Wichtigkeit wegen des Einflusses, welchen nach Sir David Brewster's scharfsinniger Bemerkung die von Cassini erkannte Abplattung auf Newton's Ideen über die Figur der Erde ausgeübt hat. Die Principia Philosophiae Naturalis zeugen dafür; aber die Zeitepochen, in denen diese Principia und Cassini's Beobachtung über den Aequatorial- und Polar-Durchmesser des Jupiter erschienen, konnten chronologische Zweifel erregen.⁶⁹

Da die Jupitermasse, nach der Sonnenmasse, das wichtigste Element für das ganze Planetensystem ist, so muß ihre genauere Bestimmung in neuerer Zeit durch Störungen der Juno und Vesta, wie durch Elongation der Jupiterstrabanten, besonders des Aten⁷⁰ nach Airy (1834), als eine der folgereichsten Vervollkommnungen der rechnenden Astronomie betrachtet werden. Die Masse des Jupiter ist vergrößert gegen früher, die des Merkur dagegen vermindert worden. Es ist die erstere sammt der Masse der vier Jupiterstrabanten $\frac{1}{1047,879}$, während sie Laplace noch zu $\frac{1}{1066,09}$ angab.⁷¹

Die Rotation des Jupiter ist nach Airy 9St 55' 21",3 mittlerer Sonnenzeit. Dominique Cassini hatte dieselbe

zuerst 1665 durch einen Flecken, welcher viele Jahre, ja bis 1691, immer von gleicher Farbe und in gleichem Umriß sichtbar war⁷², zwischen $9^h 55'$ und $9^h 56'$ gefunden. Die meisten dieser Flecken sind von größerer Schwärze als die Streifen des Jupiter. Sie scheinen aber nicht der Oberfläche des Planeten selbst anzugehören, da sie bisweilen, besonders die den Polen näher liegenden, eine andere Rotationszeit als die der Aequatorial-Gegend gegeben haben. Nach einem sehr erfahrenen Beobachter, Heinrich Schwabe in Dessau, sind die dunklen, schärfer begrenzten Flecken mehrere Jahre hinter einander von den beiden den Aequator begrenzenden grauen Gürteln (Streifen) bald dem südlichen, bald dem nördlichen ausschließend eigenthümlich gewesen. Der Proceß der Fleckenbildung ist also räumlich wechselnd. Bisweilen (ebenfals nach Schwabe's Beobachtungen im November 1834) sind die Jupitersflecken bei einer 280maligen Vergrößerung in einem Fraunhofer'schen Fernrohr kleinen mit einem Hofe umgebenen Kernflecken der Sonne ähnlich. Ihre Schwärze ist aber dann doch geringer als die der Trabanten-Schatten. Der Kern ist wahrscheinlich ein Theil des Jupiterkörpers selbst; und wenn die atmosphärische Oeffnung über demselben Punkte stehen bleibt, so giebt die Bewegung des Fleckens die wahre Rotation. Sie theilen sich auch bisweilen wie Sonnenflecken, was schon Dominique Cassini im Jahr 1665 erkannte.

In der Aequatorial-Zone des Jupiter liegen zwei breite Hauptstreifen oder Gürtel von grauer oder graubrauner Farbe, welche gegen die Ränder blasser werden und endlich ganz verschwinden. Ihre Begrenzungen sind sehr ungleich und veränderlich; beide werden durch einen mittleren, ganz hellen Aequatorial-Streifen getrennt. Auch gegen die beiden Pole hin

ist die ganze Oberfläche mit vielen schmaleren, blasseren, öfter unterbrochenen, selbst fein verzweigten, immer dem Aequator parallelen Streifen bedeckt. „Diese Erscheinungen“, sagt Arago, „erklären sich am leichtesten, wenn man eine durch Wolkenschichten theilweise verdichtete Atmosphäre annimmt, in welcher jedoch die über dem Aequator ruhende Region, wahrscheinlich als Folge der Passatwinde, dunstleer und diaphan ist. Weil (wie schon William Herschel in einer Abhandlung annahm, welche im Jahr 1793 in dem 83ten Bande der Philosophical Transactions erschien) die Wolken-Oberfläche ein intensiveres Licht reflectirt als die Oberfläche des Planeten; so muß der Theil des Bodens, welchen wir durch die heitere Luft sehen, minderes Licht haben (dunkler erscheinen) als die, vieles Licht zurückstrahlenden Wolkenschichten. Deshalb wechseln graue (dunkle) und helle Streifen mit einander; die ersteren erscheinen, wenn unter kleinen Winkeln der Wissons-Radius des Beobachters schief gegen den Rand des Jupiter gerichtet ist, durch eine größere, dickere Masse und mehr Licht reflectirende Luftschichten gesehen, um so weniger dunkel gefärbt, als sie sich vom Centrum des Planeten entfernen.“ ⁷³

Satelliten des Jupiter.

Schon zu Galilei's glänzender Zeit ist die richtige Ansicht entstanden, daß das untergeordnete Planetensystem des Jupiter, vielen Verhältnissen des Raumes und der Zeit nach, ein Bild des Sonnensystems im kleinen darbiete. Diese, damals schnell verbreitete Ansicht, wie die bald darauf entdeckten Phasen der Venus (Februar 1610) haben viel dazu beigetragen dem copernicanischen Systeme allgemeinen Eingang zu verschaffen. Die Vierzahl der Trabanten des

Jupiter ist die einzige Trabanzahl der äußeren Hauptplaneten, welche (seit der Epoche der ersten Entdeckung ⁷⁴ durch Simon Marius, am 29 December 1609) in fast dritteihundert Jahren keine neuere Entdeckung vermehrt hat.

Die folgende Tabelle enthält nach Hansen die siderischen Umlaufzeiten der Satelliten des Jupiter, ihre mittlere Entfernungen, im Halbmesser des Hauptplaneten ausgedrückt, ihre Durchmesser in geographischen Meilen und ihre Massen als Theile der Jupitermasse:

Satelliten	Umlaufzeit	Entfernung vom Jupiter	Durchmesser in geogr. Meilen	Masse
1	1 ^r 18 ^{zt} 28'	6,049	529	0,0000173281
2	3 13 14	9,623	475	0,0000232355
3	7 3 43	15,350	776	0,0000884972
4	16 16 32	26,998	664	0,0000426591

Wenn $\frac{1}{1047,879}$ die Masse des Jupiter und der Trabanten ausdrückt, so ist die Masse des Hauptplaneten ohne die Trabanten, $\frac{1}{1048,059}$, nur um etwa $\frac{1}{6000}$ kleiner.

Die Vergleichenngen der Größen, Abstände und Eccentricität mit anderen Satelliten-Systemen sind bereits oben (Kosmos Bd. III. S. 461—463) gegeben worden. Die Licht-Intensität der Jupiterstrabanten ist verschiedenartig und nicht ihrem Volum proportional: da der Regel nach der dritte und der erste, deren Größen-Verhältniß nach den Durchmessern wie 8:5 ist, am hellsten erscheinen. Der kleinste und dichteste von allen, der zweite, ist gewöhnlich heller als der größere, vierte, welchen man den lichtschwächsten zu

nennen pflegt. Zufällige (temporäre) Schwankungen der Licht-Intensität, die auch bemerkt werden, sind bald Veränderungen der Oberfläche, bald Verdunkelungen in der Atmosphäre der Jupitersmonde zugeschrieben worden.⁷⁵ Sie scheinen übrigens wohl alle ein intensiveres Licht als der Hauptplanet zu reflectiren. Wenn die Erde zwischen Jupiter und der Sonne steht, und die Satelliten also, sich von Osten nach Westen bewegend, scheinbar in den östlichen Rand des Jupiter eintreten; so verdecken sie uns in ihrer Bewegung nach und nach einzelne Theile der Scheibe des Hauptplaneten, und werden schon bei nicht starker Vergrößerung erkannt, indem sie sich leuchtend abheben von jener Scheibe. Die Sichtbarkeit des Satelliten wird um so schwieriger, je mehr er sich dem Centrum des Jupiter nähert. Aus dieser, früh bemerkten Erscheinung hat schon Pound, Newton's und Bradley's Freund, geschlossen, daß gegen den Rand hin die Jupiterscheibe weniger Licht habe als das Centrum. Arago glaubt, daß diese, von Messier wiederholte Behauptung Schwierigkeiten darbietet, welche erst durch neue und feinere Beobachtungen gelöst werden können. Jupiter ist ohne alle Satelliten gesehen worden von Molineux im November 1681, von Sir Willkam Herschel am 23 Mai 1802, und zuletzt von Griesbach am 27 Sept. 1843. Eine solche Nicht-Sichtbarkeit der Satelliten bezieht sich aber nur auf den Raum außerhalb der Jupiterscheibe, und steht nicht dem Theorem entgegen, daß alle vier Satelliten nie gleichzeitig verfinstert werden können.

Saturn.

Die siderische oder wahre Umlaufszeit des Saturn ist 29 Jahre 166 Tage 23 Stunden 16' 32". Sein mittlerer

Durchmesser ist 15507 geogr. Meilen, gleich 9,022 Erddurchmessern. Die Rotation, aus den Beobachtungen einiger dunkler Flecken (knotenartiger Verdichtungen der Streifen) auf der Oberfläche geschlossen ⁷⁶, ist 10St 29' 17". Einer so großen Geschwindigkeit der Umdrehung um die Achse entspricht die starke Abplattung. William Herschel bestimmte sie schon 1776 zu $\frac{1}{10,4}$; Bessel fand nach dreijährigen und mehr unter einander übereinstimmenden Beobachtungen in der mittleren Entfernung den Polar-Durchmesser zu 15'', 381; den Aequatorial-Durchmesser zu 17'', 053; also eine Abplattung ⁷⁷ von $\frac{1}{10,2}$. Der Körper des Planeten hat ebenfalls bandartige Streifen, die aber weniger sichtbar, wenn gleich etwas breiter als die des Jupiter sind. Der constanteste derselben ist ein grauer Aequatorial-Streifen. Auf diesen folgen mehrere andere, aber mit wechselnden Formen, was auf einen atmosphärischen Ursprung deutet. William Herschel hat sie nicht immer dem Saturnringe parallel gefunden; sie reichen auch nicht bis zu den Polen hin. Die Gegend um die Pole zeigt, was sehr merkwürdig, einen Wechsel in der Licht-Reflexion, welcher von den Jahreszeiten auf dem Saturn abhängig ist. Die Polar-Region wird nämlich im Winter heller leuchtend: eine Erscheinung, welche an die wechselnde Schnee-Region des Mars erinnert und schon dem Scharfblick von William Herschel nicht entgangen war. Sei nun eine solche Zunahme der Licht-Intensität der temporären Entstehung von Eis und Schnee, oder einer außerordentlichen Anhäufung von Wolken zuzuschreiben: immer deutet sie auf Wirkungen von Temperatur-Veränderungen, auf eine Atmosphäre. ⁷⁸

Die Masse des Saturn haben wir bereits oben zu $\frac{1}{3501,6}$

angegeben; sie läßt bei dem ungeheuren Volum des Planeten (sein Durchmesser ist $\frac{1}{5}$ des Durchmessers des Jupiter) auf eine sehr geringe und gegen die Oberfläche abnehmende Dichtigkeit schließen. Bei einer ganz homogenen Dichtigkeit ($\frac{76}{100}$ von der des Wassers) würde die Abplattung noch stärker sein.

In der Ebene seines Aequators umgeben den Planeten wenigstens zwei frei schwebende, in einer und derselben Ebene liegende, überaus dünne Ringe. Sie haben eine größere Intensität des Lichts als Saturn selbst, und der äußere Ring ist noch heller als der innere.⁷⁹ Die Theilung des, von Huygens 1655 als eines einzigen erkannten⁸⁰ Ringes wurde wohl schon von Dominique Cassini 1675 gesehen, aber zuerst von William Herschel (1789—1792) genau beschrieben. Den äußeren Ring hat man seit Short mehrfach durch feinere Streifen abgetheilt gefunden, aber diese Linien oder Streifen sind nie sehr constant gewesen. Ganz neuerlich, in den letzten Monaten des Jahres 1850, haben Bond in Cambridge (V. St. von Amerika) durch den großen Refractor von Merz (mit 14zölligem Objective) am 11 November, Dawes bei Maidstone in England am 25 November, also nahe gleichzeitig, zwischen dem zweiten, bisher so genannten inneren Ringe und dem Hauptplaneten einen dritten, sehr matten und lichtschwachen, dunkleren Ring entdeckt. Er ist durch eine schwarze Linie von dem zweiten getrennt, und füllt den dritten Theil des Raumes aus, welchen man zwischen dem zweiten Ringe und dem Körper des Planeten bisher als leer angab und durch welchen Derham kleine Sterne will gesehen haben.

Die Dimensionen des getheilten Saturnsrings sind von Bessel und Struve bestimmt worden. Nach dem Letzteren erscheint uns der äußere Durchmesser des äußersten Ringes in der mittleren

Entfernung des Saturn unter einem Winkel von $40''{,}09$, gleich 38300 geogr. Meilen; der innere Durchmesser desselben Ringes unter einem Winkel von $35''{,}29$, gleich 33700 geogr. Meilen. Für den äußeren Durchmesser des inneren (zweiten) Ringes erhält man $34''{,}47$; für den inneren Durchmesser desselben Ringes $26''{,}67$. Den Zwischenraum, welcher den letztgenannten Ring von der Oberfläche des Planeten trennt, setzt Struve zu $4''{,}34$. Die ganze Breite des ersten und zweiten Ringes ist 3700 Meilen; die Entfernung des Ringes von der Oberfläche des Saturn ohngefähr 5000 Meilen; die Kluft, welche den ersten Ring von dem zweiten trennt und welche der von Dominicus Cassini gesehene schwarze Theilungsstrich bezeichnet, nur 390 Meilen. Von der Dicke dieser Ringe glaubt man, daß sie nicht 20 Meilen übersteige. Die Masse der Ringe ist nach Bessel $\frac{1}{118}$ der Saturnsmasse. Sie bieten einzelne Erhöhungen⁸¹ und Ungleichheiten dar, durch welche man annäherungsweise ihre Umdrehungszeit (der des Planeten vollkommen gleich) hat beobachten können. Die Unregelmäßigkeiten der Form offenbaren sich bei dem Verschwinden des Ringes, wo gewöhnlich der eine Henkel früher als der andere unsichtbar wird.

Eine sehr merkwürdige Erscheinung ist die von Schwabe zu Dessau im Sept. 1827 entdeckte, excentrische Lage des Saturn. Der Saturnsring ist nicht concentrisch mit der Kugel selbst, sondern Saturn liegt im Ringe etwas westlich. Diese Beobachtung ist von Harding, Struve⁸², John Herschel und South (theilweise durch micrometrische Messungen) bestätigt worden. Kleine, periodisch scheinende Verschiedenheiten in der Quantität der Excentricität, die sich aus Reihen correspondirender Beobachtungen von Schwabe, Harding und

de Bico in Rom ergeben, sind vielleicht in Oscillationen des Schwerpunkts des Ringes um den Mittelpunkt des Saturn gegründet. Auffallend ist, daß schon am Ende des 17ten Jahrhunderts ein Geistlicher, Gallet zu Avignon, ohne Erfolg versucht hatte die Astronomen seiner Zeit auf die excentrische Lage des Saturn aufmerksam zu machen.⁸³ Bei der so überaus geringen und nach der Oberfläche abnehmenden Dichtigkeit des Saturn (vielleicht kaum $\frac{3}{5}$ der Dichtigkeit des Wassers) ist es schwer sich eine Vorstellung von dem Molecular-Zustande oder der materiellen Beschaffenheit des Planetenkörpers zu machen; oder gar zu entscheiden, ob diese Beschaffenheit wirkliche Flüssigkeit, d. h. Verschiebbarkeit der kleinsten Theile, oder Starrheit (nach der so oft angeführten Analogie von Tannenholz, Bimsstein, Kork oder eines erstarrten Flüssigen, des Eises) voraussetze. Der Astronom der Krusenstern'schen Expedition, Horner, nennt den Saturnsring einen Wolkenzug; er will, daß die Berge des Saturn aus Dampfmassen und Dunstbläschen bestehen.⁸⁴ Die Conjectural-Astronomie treibt hier ein freies und erlaubtes Spiel. Ganz anderer Art sind die ernstern, auf Beobachtung und analytischen Calcul gegründeten Speculationen über die Möglichkeit der Stabilität des Saturnsringes von zwei ausgezeichneten amerikanischen Astronomen, Bond und Peirce.⁸⁵ Beide stimmen für das Resultat der Flüssigkeit, wie für fortdauernde Veränderlichkeit in der Gestalt und Theilbarkeit des äußeren Ringes. Die Erhaltung des Ganzen ist von Peirce als von der Einwirkung und Stellung der Satelliten abhängig betrachtet worden: weil ohne diese Abhängigkeit, auch bei Ungleichheiten im Ringe, sich das Gleichgewicht nicht würde erhalten können.

Satelliten des Saturn.

Die fünf ältesten Saturnstrabanten wurden entdeckt zwischen den Jahren 1655 und 1684 (Titan, der 6te im Abstände, von Huygens; und 4 von Cassini, nämlich: Japetus, der äußerste aller; Rhea, Tethys und Dione). Auf die 5 ältesten Satelliten folgte 1789 die Entdeckung von zweien, dem Hauptplaneten am nächsten stehenden, Mimas und Enceladus, durch William Herschel. Der 7te Satellit, Hyperion, endlich, der vorletzte im Abstände, wurde von Bond zu Cambridge (Verein. St.) und von Lassell zu Liverpool im Sept. 1848 fast gleichzeitig aufgefunden. Ueber die relative Größe und Verhältnisse der Abstände in diesem Partial-Systeme ist schon früher verhandelt (Kosmos Bd. I. S. 102 und Bd. III. S. 463). Die Umlaufzeiten und mittleren Entfernungen, letztere in Theilen des Aequatorial-Halbmessers des Saturn ausgedrückt, sind nach den Beobachtungen, die Sir John Herschel am Vorgebirge der guten Hoffnung ⁶⁶ zwischen 1835 und 1837 angestellt, folgende:

Satelliten nach Zeit der Entdeckung	Satelliten nach Abständen	Umlaufzeit	Mittlere Entfernung
f	1. Mimas	0 ^h 22 ^m 37 ^s 22 ^z ,9	3,3607
g	2. Enceladus	1 8 53 6,7	4,3125
e	3. Tethys	1 21 18 25,7	5,3396
d	4. Dione	2 17 41 8,9	6,8398
c	5. Rhea	4 12 25 10,8	9,5528
a	6. Titan	15 22 41 25,2	22,1450
h	7. Hyperion	22 12 ?	28,0000 ?
b	8. Japetus	79 7 53 40,4	64,3590

Zwischen den ersten vier, dem Saturn nächsten Satelliten zeigt sich ein merkwürdiges Verhältniß der Commensurabilität der Umlaufzeiten. Die Periode des 3ten Satelliten (Tethys) ist das Doppelte von der des 1ten (Mimas); der 4te Satellit (Dione) hat die doppelte Umlaufzeit des 2ten (Enceladus). Die Genauigkeit geht bis auf $\frac{1}{800}$ der längeren Periode. Dieses, nicht beachtete Resultat ist mir bereits im November 1845 in Briefen von Sir John Herschel mitgetheilt worden. Die vier Trabanten des Jupiter zeigen eine gewisse Regelmäßigkeit in den Abständen: sie bieten ziemlich nahe die Reihe 3 . 6 . 12 dar. Der 2te ist vom 1ten in Halbmessern des Jupiter entfernt 3,6; der 3te vom 2ten 5,7; der 4te vom 3ten 11,6. Das sogenannte Gesetz von Titius haben dazu Fries und Challis in allen Satelliten-Systemen, selbst in dem des Uranus, nachzuweisen versucht.⁸⁷

Uranus.

Die anerkannte Existenz dieses Weltkörpers, die große Entdeckung von William Herschel, hat nicht bloß die Zahl der seit Jahrtausenden allein bekannten sechs Hauptplaneten zuerst vermehrt und den Durchmesser des planetarischen Sonnengebietes mehr als verdoppelt; sie hat auch durch die Störungen, die Uranus aus lange unbekannter Ferne erlitt, nach 65 Jahren zu der Entdeckung des Neptun geleitet. Uranus wurde zufällig (13 März 1781) bei der Untersuchung einer kleinen Sterngruppe in den Zwillingen durch seine kleine Scheibe erkannt, welche unter Vergrößerungen von 460- und 932 mal weit mehr zunahm, als es der Fall war bei anderen, daneben stehenden Sternen. Auch bemerkte

der scharfsinnige, mit allen optischen Erscheinungen so vertraute Entdecker, daß die Licht-Intensität bei starker Vergrößerung in dem neuen Weltkörper beträchtlich abnahm, während sie bei den Fixsternen gleicher- (6ter bis 7ter Größe) dieselbe blieb.

Herschel nannte den Uranus, als er seine Existenz anfangs⁸⁸ verkündigte, einen Cometen; und erst die vereinten Arbeiten von Saron, Lexell, Laplace und Méchain, welche durch des verdienstvollen Bode's Auffindung (1784) älterer Beobachtungen des Gestirns von Tobias Mayer (1756) und Flamsteed (1690) ungemein erleichtert wurden, haben die elliptische Bahn des Uranus und seine ganz planetarischen Elemente bewundernswürdig schnell festgestellt. Die mittlere Entfernung des Uranus von der Sonne ist nach Hansen 19,18239 oder $396\frac{1}{2}$ Million geogr. Meilen; seine siderische Umlaufszeit 84 Jahre $5^{\text{r}} 19^{\text{e}} 41' 36''$; seine Neigung gegen die Ekliptik $0^{\circ} 46' 28''$; der scheinbare Durchmesser in der mittleren Entfernung von der Erde $9'', 9$. Seine Masse, welche die ersten Trabanten-Beobachtungen zu $\frac{1}{17918}$ bestimmt hatten, ergiebt sich nach Lamont's Beobachtung nur zu $\frac{1}{21605}$; danach fiel seine Dichtigkeit zwischen die des Jupiter und des Saturn.⁸⁹ Eine Abplattung des Uranus wurde schon von Herschel, als derselbe Vergrößerungen von 800- bis 2400mal anwandte, vermuthet. Nach Mädler's Messungen in den Jahren 1842 und 1843 würde sie zwischen $\frac{1}{10,7}$ und $\frac{1}{9,9}$ zu fallen scheinen.⁹⁰ Daß die anfangs vermutheten zwei Ringe des Uranus eine optische Täuschung waren, ist von dem, immer so vorsichtig und ausdauernd prüfenden Entdecker selbst erkannt worden.

Satelliten des Uranus.

„Uranus“, sagt Herschel der Sohn, „ist von 4, wahrscheinlich von 5 oder 6 Satelliten umgeben.“ Es bieten dieselben eine große, bisher noch nirgends im Sonnensysteme aufgefundene Eigenthümlichkeit dar: die nämlich, daß, wenn alle Satelliten (der Erde, des Jupiter, des Saturn), wie auch alle Hauptplaneten sich von West nach Ost bewegen und, einige Asteroiden abgerechnet, nicht viel gegen die Ekliptik geneigt sind, die, fast ganz kreisförmige Bahn der Uranustrabanten unter einem Winkel von $78^{\circ} 58'$, also nahe senkrecht, auf der Ekliptik steht, und die Trabanten selbst sich von Ost nach West bewegen. Bei den Satelliten des Uranus, wie bei denen des Saturn, sind wohl zu unterscheiden die Reihung und Nomenclatur der Zählung nach Maaßgabe der Abstände vom Hauptplaneten, und die Reihung nach Maaßgabe der Epochen der Entdeckung. Von den Uranus-Satelliten wurden zuerst durch William Herschel aufgefunden (1787) der 2te und 4te, dann (1790) der 1te und 5te, zuletzt (1794) der 6te und 3te. In den 56 Jahren, welche seit der letzten Entdeckung eines Uranus-Satelliten (des 3ten) verflossen sind, ist oft und mit Ungerechtigkeit an der Existenz von 6 Uranustrabanten gezweifelt worden; Beobachtungen der letzten 20 Jahre haben allmählig erwiesen, wie zuverlässig der große Entdecker von Slough auch in diesem Theile der planetarischen Astronomie gewesen ist. Es sind bisher wiedergesehen worden der 1te, 2te, 4te und 6te Satellit des Uranus. Vielleicht darf man auch den 3ten hinzusetzen, nach der Beobachtung Lassell's vom 6 Nov. 1848. Wegen der großen Oeffnung seines Spiegeltelescop's und der dadurch erlangten Lichtfülle hielt Herschel der Vater, bei der

Schärfe seines Gesichts, unter günstigen Luftverhältnissen schon eine Vergrößerung von 157 mal für hinlänglich; der Sohn schreibt für diese so überaus kleinen Lichtscheiben (Lichtpunkte) im allgemeinen eine 300 malige Vergrößerung vor. Der 2te und 4te Satellit sind am frühesten, sichersten und häufigsten wiedergesehen worden von Sir John Herschel in den Jahren 1828 bis 1834 in Europa und am Vorgebirge der guten Hoffnung, später von Lamont in München und Lassell in Liverpool. Der 1te Satellit des Uranus wurde von Lassell (14 Sept. bis 9 Nov. 1847) und von Otto Struve (8 Oct. bis 10 Dec. 1847), der äußerste (6te) von Lamont (1 Oct. 1837) aufgefunden. Noch gar nicht wiedergesehen scheint der 5te, nicht befriedigend genug der 3te Satellit.⁹¹ Die hier zusammengestellten Einzelheiten sind auch deshalb nicht ohne Wichtigkeit, weil sie von neuem zu der Vorsicht anregen sogenannten negativen Beweisen nicht zu viel zu trauen.

Neptun.

Das Verdienst, eine umgekehrte Störungs-Aufgabe (die: „aus den gegebenen Störungen eines bekannten Planeten die Elemente des unbekannt störenden herzuleiten“) erfolgreich bearbeitet und veröffentlicht, ja durch eine kühne Vorherverkündigung die große Entdeckung des Neptun von Galle am 23 Sept. 1846 veranlaßt zu haben; gehört der scharfsinnigen Combinationsgabe, der ausdauernden Arbeitsamkeit von Le Verrier.⁹² Es ist, wie Encke sich ausdrückt, die glänzendste unter allen Planeten-Entdeckungen, weil rein theoretische Untersuchungen die Existenz und den Ort des neuen Planeten haben voraussagen lassen. Die so schnelle Auffindung selbst ist durch die vortreffliche akademische Berliner Sternkarte von Bremker begünstigt worden.⁹³

Wenn unter den Abständen der äußeren Planeten von der Sonne der Abstand des Saturn (9,53) fast doppelt so groß als der des Jupiter (5,20), der Abstand des Uranus (19,18) aber mehr als das Doppelte von dem des Saturn ist; so fehlen dagegen dem Neptun (30,04) zur abermaligen (dritten) Verdoppelung der Abstände noch volle 10 Erdweiten, d. i. ein ganzes Drittel von seinem Sonnen-Abstande. Die planetarische Grenze ist dormalen 621 Millionen geographischer Meilen von dem Centalkörper entfernt; durch die Entdeckung des Neptun ist der Markstein unseres planetarischen Wissens um mehr als 223 Millionen Meilen (über 10,8 Abstände der Sonne von der Erde) weiter gerückt. Je nachdem man die Störungen erkennt, welche der jedesmalige letzte Planet erleidet, werden so allmählig andere und andere Planeten entdeckt werden, bis diese wegen ihrer Entfernung aufhören unsren Fernröhren sichtbar zu sein.⁹⁴

Nach den neuesten Bestimmungen ist die Umlaufszeit des Neptun 60126,7 Tage oder 164 Jahre und 226 Tage, und seine halbe große Ase 30,03628. Die Excentricität seiner Bahn, nächst der der Venus die kleinste, ist 0,00871946; seine Masse $\frac{1}{14446}$; sein scheinbarer Durchmesser nach Encke und Galle 2'',70, nach Challis sogar 3'',07: was die Dichtigkeit im Verhältniß zu der der Erde zu 0,230, also größer als die des Uranus (0,178), giebt.⁹⁵

Dem Neptun wurde, bald nach der ersten Entdeckung durch Galle, von Lassell und Challis ein Ring zugeschrieben. Der Erstere hatte eine Vergrößerung von 567 mal angewandt, und versucht die große Neigung des Ringes gegen die Ekliptik zu bestimmen; aber spätere Untersuchungen haben bei

Neptun, wie lange vorher bei Uranus, den Glauben an einen Ring vernichtet.

Ich berühre aus Vorsicht kaum in diesem Werke die, allerdings früheren, aber unveröffentlichten und durch einen anerkannten Erfolg nicht gekrönten Arbeiten des so ausgezeichneten und scharfsinnigen englischen Geometers, Herrn J. C. Adams von St. John's College zu Cambridge. Die historischen Thatsachen, welche sich auf diese Arbeiten und auf Le Verrier's und Galle's glückliche Entdeckung des neuen Planeten beziehen, sind in zwei Schriften: von dem Astronomer royal Airy und von Bernhard von Lindenau, umständlich, partheilos und nach sicheren Quellen entwickelt worden.⁹⁶ Geistige Bestrebungen, fast gleichzeitig auf dasselbe wichtige Ziel gerichtet, bieten in rühmlichem Wettkampfe ein um so lebhafteres Interesse dar, als sie durch die Wahl der angewandten Hilfsmittel den dormaligen glänzenden Zustand des höheren mathematischen Wissens bezeugen.

Satelliten des Neptun.

Wenn in den äußeren Planeten die Existenz eines Ringes bis jetzt sich nur ein einziges Mal darbietet, und seine Seltenheit vermuthen läßt, daß die Entstehung und Bildung einer materiellen losen Umgürtung von dem Zusammentreffen eigener, schwer zu erfüllender, Bedingnisse abhängt; so ist dagegen die Existenz von Satelliten, welche die äußeren Hauptplaneten (Jupiter, Saturn, Uranus) begleiten, eine um so allgemeinere Erscheinung. Lassell erkannte schon Anfangs August 1847 mit Sicherheit⁹⁷ den ersten Neptunstrabanten in seinem großen 20füßigen Reflector mit 24zölliger Deffnung. Otto Struve⁹⁸ zu Pulkowa

(11 Sept. bis 20 Dec. 1847) und Bond⁹⁹, der Director der Sternwarte zu Cambridge in den Vereinigten Staaten von Nordamerika, (16 Sept. 1847) bestätigten Lassell's Entdeckung. Die Pulkowaer Beobachtungen gaben: die Umlaufszeit des Neptunstrabanten zu $5^{\text{h}} 21^{\text{m}} 7^{\text{s}}$, die Neigung der Bahn gegen die Ekliptik zu $34^{\circ} 7'$, die Entfernung vom Mittelpunkt des Hauptplaneten zu 54000 geogr. Meilen, die Masse zu $\frac{1}{14506}$. Drei Jahre später (14 August 1850) entdeckte Lassell einen zweiten Neptunstrabanten, auf welchen er 628malige Vergrößerungen anwandte.¹⁰⁰ Diese letzte Entdeckung ist, glaube ich, bisher noch nicht von andern Beobachtern bestätigt worden.

Anmerkungen.

¹ (S. 489.) Kosmos Bd. III. S. 389 und 411 Anm. 19 und 20.

² (S. 489.) Vergl. die Beobachtungen des schwedischen Mathematikers Wigerus Wassenius zu Gothenburg während der totalen Sonnenfinsternis des 2 Mai 1733, und den Commentar dazu von Arago im Annuaire du Bureau des Longitudes pour 1846 p. 441 und 462. Dr. Galle, welcher am 28 Juli 1851 zu Frauenburg beobachtete, sah „das frei schwebende Wölkchen durch drei oder noch mehr Fasern mit der hakenförmigen (gekrümmten) Sibosität verbunden“.

³ (S. 489.) Vergl., was ein sehr geübter Beobachter, der Schiffscapitän Bérard, am 8 Juli 1842 in Toulon beobachtete. »Il vit une bande rouge très mince, dentelée irrégulièrement«; a. a. D. p. 416.

⁴ (S. 490.) Dieser Umriß des Mondes, während der totalen Sonnenfinsternis am 8 Juli 1842 von 4 Beobachtern genau erkannt, war vorher bei ähnlichen Sonnenfinsternissen noch nie beschrieben worden. Die Möglichkeit des Sehens von einem äußeren Mond-Umriß scheint abhängig von dem Lichte welches die dritte, äußerste Umhüllung der Sonne und der Lichtring (die Strahlenkrone) geben. »La lune se projette *en partie* sur l'atmosphère du Soleil. Dans la portion de la lunette où l'image de la lune se forme, il n'y a que la lumière provenant de l'atmosphère terrestre. La lune ne fournit rien de sensible et, semblable à un écran, elle arrête tout ce qui provient de plus loin et lui correspond. En dehors de cette image, et précisément à partir de son bord, le champ est éclairé *à la fois* par la lumière de l'atmosphère terrestre et par la *lumière de l'atmosphère solaire*. Supposons que ces deux lumières réunies forment un total plus fort de $\frac{1}{60}$ que la lumière atmosphérique terrestre, et, dès ce moment, le bord de la lune sera visible. Ce genre de vision peut

prendre le nom de *vision négative*; c'est en effet par une *moindre intensité* de la portion du champ de la lunette où existe l'image de la lune, que le *contour* de cette image est aperçu. Si l'image était *plus intense* que le reste du champ, la vision serait positive.«
 Arago a. a. D. p. 384. (Vergl. auch über diesen Gegenstand Kosmos Bd. III. S. 70 und 114 Anm. 19.)

⁵ (S. 490.) Kosmos Bd. III. S. 383—386.

⁶ (S. 490.) Lepsius, Chronologie der Aegypter Th. I. S. 92—96.

⁷ (S. 490.) Kosmos Bd. III. S. 469 Anm. 13.

⁸ (S. 490.) A. a. D. Bd. II. S. 258.

⁹ (S. 490.) Lalande in den Mém. de l'Acad. des Sciences pour 1766 p. 498; Delambre, Hist. de l'Astr. ancienne T. II. p. 320.

¹⁰ (S. 491.) Kosmos Bd. III. S. 468.

¹¹ (S. 491.) Bei dem Merkur-Durchgange vom 4 Mai 1832 fanden Mädler und Wilhelm Beer (Beiträge zur physf. Kenntniß der himmlischen Körper 1841 S. 145) den Durchmesser des Merkur 583 Meilen; aber in der Ausgabe der Astronomie von 1849 hat Mädler das Besselsche Resultat vorgezogen.

¹² (S. 492.) Laplace, Exposition du Syst. du Monde 1824 p. 209. Der berühmte Verfasser gesteht aber selbst, daß zur Bestimmung der Merkurmasse er sich gegründet habe auf die »hypothèse très précaire qui suppose les densités de Mercure et de la Terre réciproques à leur moyenne distance du Soleil.« — Ich habe weder der 58000 Fuß hohen Bergzüge auf der Merkurscheibe, die Schröter gemessen haben will und die schon Kaiser (Sternenhimmel 1850 § 57) bezweifelt; noch der von Lemonnier und Messier (Delambre, Hist. de l'Astronomie au 18^o siècle p. 222) behaupteten Sichtbarkeit einer Merkur-Atmosphäre, während der Durchgänge vor der Sonne; noch der vorübergehenden Wolkenzüge und Oberflächen-Verdunkelung auf dem Planeten erwähnen mögen. Bei dem Durchgange, den ich in Peru am 8 November 1802 beobachtete, bin ich sehr auf die Schärfe des Umrisses des Planeten während des Austritts aufmerksam gewesen, habe aber nichts von einer Umhüllung bemerkt.

¹³ (S. 492.) „Der Ort der Venusbahn, in welchem der Planet uns in dem hellsten Lichte erscheinen kann, so daß er selbst mit

unbewaffnetem Auge am Mittag zu sehen ist, liegt zwischen der unteren Conjunction und der größten Digression, nahe bei der letzten, nahe dem Abstände von 40° von der Sonne oder von dem Orte der unteren Conjunction. Im Mittel erscheint Venus in ihrem schönsten Lichte, 40° östlich und westlich von der Sonne entfernt, wenn ihr scheinbarer Durchmesser, welcher in der unteren Conjunction bis auf $66''$ anwachsen kann, nur etwa $40''$ hat, und wenn die größte Breite ihrer beleuchteten Phase kaum $10''$ mißt. Die Erdnähe giebt dann der schmalen Lichtsichel ein so intensives Licht, daß sie in der Abwesenheit der Sonne Schatten wirft.“
 Littrow, theorie Astronomie 1834 Th. II. S. 68. — Ob Copernicus die Nothwendigkeit einer künftigen Entdeckung von Venus-Phasen vorherverkündigt hat, wie in Smith's Optics, Sect. 1050, und in vielen anderen Schriften wiederholt behauptet wird, ist neuerlichst durch Professor de Morgan's genauere Untersuchung von dem Werte de Revolutionibus, wie es auf uns gekommen, überaus zweifelhaft geworden. S. den Brief von Adams an Rev. H. Main vom 7 Sept. 1846 in Rep. of the Royal Astron. Soc. Vol. VII. No. 9 p. 142. (Vergl. auch Kosmos Bd. II. S. 362.)

¹⁴ (S. 493.) Delambre, Hist. de l'Astr. au 18^{me} siècle p. 256—258. Das Resultat von Bianchini ist vertheidigt worden von Hufsey und Flaugergues; auch Hansen, dessen Autorität mit Recht so groß ist, hielt es bis 1836 für das wahrscheinlichere (Schumacher's Jahrb. für 1837 S. 90).

¹⁵ (S. 494.) Arago über die Kilkenthaler merkwürdige Beobachtung des 12 Aug. 1790 im Annuaire pour 1842 p. 539. «Ce qui favorise aussi la probabilité de l'existence d'une atmosphère qui enveloppe Vénus, c'est le résultat optique obtenu par l'emploi d'une lunette prismatique. L'intensité de la lumière de l'intérieur du croissant est sensiblement plus faible que celle des points situés dans la partie circulaire du disque de la planète.» Arago, Handschriften von 1847.)

¹⁶ (S. 494.) Wilhelm Beer und Mädler, Beiträge zur physischen Kenntniß der himmlischen Körper S. 148. Der sogenannte Venusmond, den Fontana, Dominicus Cassini und Short wollen erkannt haben, für den Lambert Tafeln berechnete, und der in Grefeld (Berliner Jahrbuch 1778 S. 186) volle

3 Stunden nach dem Austritt der Venus in dem Mittelpunkt der Sonnenscheibe soll gesehen worden sein; gehört zu den astronomischen Mythen einer unkritischen Zeit.

¹⁷ (S. 494.) Philos. Transact. 1795 Vol. 86. p. 214.

¹⁸ (S. 496.) Kosmos Bd. III. S. 103 und 133 Anm. 73.

¹⁹ (S. 496.) »La lumière de la lune est jaune, tandis que celle de Vénus est blanche. Pendant le jour la lune parait blanche, parce qu'à la lumière du disque lunaire se mêle la lumière bleue de cette partie de l'atmosphère que la lumière jaune de la lune traverse.« Arago in Handschr. von 1847. Die am meisten brechbaren Farben im Spectrum, von Blau bis Violett, ergänzen sich, Weiß zu bilden, mit den weniger brechbaren, von Roth bis Grün. (Kosmos Bd. III. S. 309 Anm. 19.)

²⁰ (S. 497.) Forbes on the refraction and polarisation of Heat in den Transact. of the Royal Soc. of Edinb. Vol. XIII. 1836 p. 131.

²¹ (S. 497.) Lettre de Mr. Melloni à Mr. Arago sur la puissance calorifique de la lumière de la Lune in den Comptes rendus T. XXII. 1846 p. 541—544. Vergl. auch wegen der historischen Angaben den Jahresbericht der physikalischen Gesellschaft zu Berlin Bd. II. S. 272. — Merkwürdig genug hat es mir immer geschienen, daß von den frühesten Zeiten her, wo Wärme nur durch das Gefühl bestimmt wurde, der Mond zuerst die Idee erregt hat, daß Licht und Wärme getrennt gefunden werden könnten. Bei den Indern heißt im Sanskrit der Mond als König der Sterne der kalte ('stala, hima), auch der kaltstrahlende (himā'su), während die Sonne mit ihren Strahlenhänden ein Schöpfer der Wärme (nidāghakara) heißt. Die Flecken des Mondes, in denen westliche Völker ein Gesicht zu erkennen glauben, stellen nach indischer Ansicht ein Neth oder einen Hasen vor: daher die Sanskritnamen des Mondes Neth-träger (mrigadhara) oder Hasenträger (sa'sabhrit). Schühz, fünf Gefänge des Bhatti-Kāvya 1837 S. 19—23. — Bei den Griechen wird geklagt (Plutarch in dem Gespräche de facie quae in orbe Lunae apparet, Moralia ed. Wytttenbach T. IV. Oxon. 1797 p. 793): „daß das Sonnenlicht, von dem Monde reflectirt, alle Wärme verliere, so daß uns nur schwache Reste davon überkommen.“ In Macrobius (Comm. in Somnium

Scip. I, 19 ed. Lud. Janus 1848 p. 105) heißt es: »Luna speculi instar lumen quo illustratur . . . rursus emittit, nullum tamen ad nos perferentem sensum caloris: quia lucis radius, cum ad nos de origine sua, id est de Sole, pervenit, naturam secum ignis de quo nascitur devehit; cum vero in lunae corpus infunditur et inde resplendet, solam refundit claritatem, non calorem.« (Eben so Macrobian. Saturnal. lib. VII cap. 16, ed. Bip. T. II. p. 277.)

²² (S. 498.) Mädler, Astr. § 112.

²³ (S. 498.) S. Lambert sur la lumière cendrée de la Lune in den Mém. de l'Acad. de Berlin Année 1773 p. 46: »la Terre, vue des planètes, pourra paroître d'une lumière verdâtre, à peu près comme Mars nous paroît d'une couleur rougeâtre.« Wir wollen darum nicht mit dem scharfsinnigen Manne die Vermuthung aufstellen, daß der Planet Mars mit einer rothen Vegetation, wie mit rosenrothen Gebüsch der Bougainvillaea (Humboldt, Ausichten der Natur Bd. II. S. 334) bedeckt sei. — „Wenn in Mitteleuropa der Mond kurz vor dem Neumonde in den Morgenstunden am Osthimmel steht, so erhält er das Erdlicht hauptsächlich von den großen Plateau-Flächen Asiens und Afrika's. Steht der Mond aber nach dem Neumonde Abends in Westen, so kann er nur den Rest von dem schmaleren amerikanischen Continent und hauptsächlich von dem weiten Oceane in geringerer Menge empfangen.“ Wilhelm Beer und Mädler, der Mond nach seinen kosmischen Verhältnissen § 106 S. 152.

²⁴ (S. 498.) Séance de l'Académie des Sciences le 5 Aout 1833: »Mr. Arago signale la comparaison de l'intensité lumineuse de la portion de la lune que les rayons solaires éclairent directement, avec celle de la partie du même astre qui reçoit seulement les rayons réfléchis par la terre. Il croit d'après les expériences qu'il a déjà tentées à cet égard, qu'on pourra, avec des instrumens perfectionnés, saisir dans la lumière cendrée les différences de l'éclat plus ou moins nuageux de l'atmosphère de notre globe. Il n'est donc pas impossible, malgré tout ce qu'un pareil résultat exciterait de surprise au premier coup d'oeil, qu'un jour les météorologistes aillent puiser dans l'aspect de la lune des notions précieuses sur l'état moyen de diaphanéité de l'atmosphère terrestre, dans les hémisphères qui successivement concourent à la production de la lumière cendrée.«

²⁵ (S. 499.) Venturi, Essai sur les ouvrages de Léonard de Vinci 1797 p. 11.

²⁶ (S. 499.) Kepler, Paralip. vel Astronomiae pars optica 1604 p. 297.

²⁷ (S. 500.) »On conçoit que la vivacité de la lumière rouge ne dépend pas uniquement de l'état de l'atmosphère, qui réfracte, plus ou moins affaiblis, les rayons solaires, en les infléchissant dans le cône d'ombre, mais qu'elle est modifiée surtout par la transparence variable de la partie de l'atmosphère à travers laquelle nous apercevons la lune éclipcée. Sous les Tropiques, une grande sérénité du ciel, une dissémination uniforme des vapeurs diminuent l'extinction de la lumière que le disque lunaire nous renvoie.« Humboldt, Voyage aux Régions équinoxiales T. III. p. 544 und Recueil d'Observ. astronomiques Vol. II. p. 145. (Arago bemerkt: »Les rayons solaires arrivent à notre satellite par l'effet d'une réfraction et à la suite d'une absorption dans les couches les plus basses de l'atmosphère terrestre; pourraient-ils avoir une autre teinte que le rouge?« Annuaire pour 1842 p. 528.)

²⁸ (S. 500.) Vabinet erklärt die Nöthung für eine Folge der Diffraction in einer Notiz über den verschiedenen Antheil des weißen, blauen und rothen Lichtes, welches sich bei der Inflexion erzeugt; s. dessen Betrachtungen über die Total-Finsterniß des Mondes vom 19 März 1848 in Moigno's Répertoire d'Optique moderne 1850 T. IV. p. 1656. »La lumière diffractée qui pénètre dans l'ombre de la terre, prédomine toujours et même a été seule sensible. Elle est d'autant plus rouge ou orangée qu'elle se trouve plus près du centre de l'ombre géométrique; car ce sont les rayons les moins réfrangibles qui se propagent le plus abondamment par diffraction, à mesure qu'on s'éloigne de la propagation en ligne droite.« Die Phänomene der Diffraction finden, nach den scharfsinnigen Untersuchungen von Magnus (bei Gelegenheit einer Discussion zwischen Airy und Faraday), auch im luftleeren Raume statt. Vergl. über die Erklärungen durch Diffraction im allgemeinen Arago im Annuaire pour 1846 p. 452—455.

²⁹ (S. 500.) Plutarck (de facie in orbe Lunae), Moral. ed. Wytttenb. T. IV. p. 780—783: „Die feurige, kohlenartige

glühende (ἀνθρακωειδής) Farbe des verfinsterten Mondes (um die Mitternachtsstunde) ist, wie die Mathematiker behaupten, schon des Wechsels wegen von Schwarz in Roth und Bläulich, keinesweges als eine der erdigen Oberfläche des Planeten eigenthümliche Beschaffenheit zu betrachten.“ Auch Dio Cassius (LX, 26; ed. Sturz T. III. p. 779), der sich ausführlich mit den Mondfinsternissen überhaupt, und mit merkwürdigen Edicten des Kaisers Claudius, welche die Dimension des verfinsterten Theiles vorherverkündigten, viel beschäftigt, macht auf die so verschiedene Färbung des Mondes während der Conjunction aufmerksam. „Größ“, sagt er (LXV, 11; T. IV. p. 185 Sturz), „ward die Verwirrung im Lager des Vitellius bei der in derselben Nacht eintretenden Finsterniß. Doch nicht sowohl die Finsterniß an sich, obgleich sie bei mangelnder Geistesruhe unglückbedeutend erscheinen kann, als vielmehr der Umstand, daß der Mond in blutrother, schwarzer und anderen traurigen Farben spielte, erfüllte die Seele mit bangen Besorgnissen.“

⁸⁰ (S. 500.) Schröter, selenotopographische Fragmente Th. I. 1791 S. 668, Th. II. 1802 S. 52.

⁸¹ (S. 501.) Bessel über eine angenommene Atmosphäre des Mondes, in Schumacher's Astron. Nachr. No. 263 S. 416—420. Vergl. auch Beer und Mädler, der Mond § 83 und 107, S. 133 und 153; wie Arago im Annuaire pour 1846 p. 346—353. Der so oft angeführte, von dem besseren oder schlechteren Erkennen kleiner Oberflächen-Gestaltungen hergenommene Beweis der Wirklichkeit einer Mondluft, und „der in den Thälern umherziehenden Mondnebel“ ist der unhaltbarste von allen, wegen der stets wechselnden Beschaffenheit (Verdunkelung und Erhellung) der oberen Schichten unserer eignen Atmosphäre. Betrachtungen über die Gestalt des einen Mondhorns bei der Sonnenfinsterniß am 5 Sept. 1793 hatten William Herschel auch schon gegen die Annahme einer Mond-Atmosphäre entscheiden lassen (Philos. Transact. Vol. LXXXIV. p. 167).

⁸² (S. 501.) Mädler in Schumacher's Jahrbuch für 1840 S. 188.

⁸³ (S. 501.) Sir John Herschel (Outlines pag. 247) macht aufmerksam auf den Eintritt von solchen Doppelsternen, die

wegen zu großer Nähe der Individuen, aus denen sie bestehen, nicht im Fernrohr getrennt werden können.

³⁴ (S. 501.) Plateau sur l'Irradiation, in den Mém. de l'Acad. royale des Sciences et Belles-Lettres de Bruxelles T. XI. p. 142, und Ergänzungsband zu Poggen-dorff's Annalen 1842 S. 79—128, 193—232 und 405—443. „Die wahrscheinliche Ursach der Irradiation ist ein durch das Licht erregter Reiz, welcher sich auf der Netzhaut ein wenig über den Umriss des Bildes fortpflanzt.“

³⁵ (S. 501.) Arago in den Comptes rendus T. VIII. 1839 p. 713 und 883. »Les phénomènes d'irradiation signalés par Mr. Plateau sont regardés par Mr. Arago comme les effets des aberrations de réfrangibilité et de sphéricité de l'oeil, combinés avec l'indistinction de la vision, conséquence des circonstances dans lesquelles les observateurs se sont placés. Des mesures exactes prises sur des disques noirs à fond blanc et des disques blancs à fond noir, qui étaient placés au Palais du Luxembourg, visibles à l'Observatoire, n'ont pas indiqué les effets de l'irradiation.«

³⁶ (S. 502.) Plut. Moral. ed. Wyttentb. T. IV. p. 786—789. Der Schatten des Athos, welchen auch der Reisende Pierre Belon gesehen (Observations de singularités trouvées en Grèce, Asie etc. 1554, livre I chap. 25), traf die eberne Kuh auf dem Marktplatze der Stadt Myrine auf Lemnos.

³⁷ (S. 502.) Zeugnisse für die Sichtbarkeit dieser vier Gegenstände s. in Beer und Mädler, der Mond S. 241, 338, 191 und 290. Es bedarf kaum einer Erinnerung, daß alles, was die Topographie der Mondfläche betrifft, aus dem vortrefflichen Werke meiner beiden Freunde entlehnt ist: von denen der zweite, Wilhelm Beer, uns nur zu früh entrisen wurde. Zur leichteren Orientirung ist das schöne Uebersichtsblatt zu empfehlen, welches Mädler 1837, also 3 Jahre nach der großen, aus 4 Blättern bestehenden Mondkarte, herausgegeben hat.

³⁸ (S. 503.) Plut. de facie in orbe Lunae p. 726—729 Wyttentb. Diese Stelle ist zugleich nicht ohne Interesse für die alte Geographie; s. Humboldt, Examen critique de l'hist. de la Géogr. T. I. p. 145. Ueber andere Meinungen der Alten s. Anaxagoras und Democritus in Plut. de plac. Philos. II, 25;

Parmenides im Stob. p. 419, 453, 516 und 563 ed. Heeren; Schneider, Eclogae physicae Vol. I. p. 433—443. (Nach einer sehr merkwürdigen Stelle des Plutarch in dem Leben des Nicias cap. 42 hat Anaragoras selbst, der „den bergreichen Mond eine andere Erde“ nennt, eine Zeichnung der Mondscheibe entworfen; vergl. auch Origines, Philosophumena cap. 8, ed. Mülleri 1831 p. 14.) — Ich war einst sehr verwundert, einen sehr gebildeten Perser aus Ispahan, welcher gewiß nie ein griechisches Buch gelesen hatte, als ich ihm in Paris die Mondflecken in einem großen Fernrohr zeigte, die im Text erwähnte Hypothese des Aegesianar von der Spiegelung als eine in seinem Vaterlande viel verbreitete anführen zu hören. „Was wir dort im Monde sehen“, sagte der Perser, „sind wir selbst; es ist die Karte unserer Erde.“ Einer der Interlocutores des Plutarchischen Mond-Gesprächs würde sich nicht anders ausgedrückt haben. — Wenn auf dem luft- und wasserleeren Monde Menschen als Bewohner gedacht werden könnten, so würde sich ihnen an dem fast schwarzen Tageshimmel in 14mal größerer Fläche, als die ist, welche uns der Vollmond zuwendet, die rotirende Erde mit ihren Flecken gleich einer Weltkarte und zwar immer an derselben Stelle darbieten. Die stets wechselnden Verdeckungen und Trübungen unsrer Atmosphäre würden aber dem geographischen Studium etwas hinderlich sein und die Umrisse der Continente verwischen. Vergl. Mädler's Astr. S. 169 und John Herschel, Outlines S. 436.

³⁹ (S. 504.) Beer und Mädler S. 273.

⁴⁰ (S. 505.) Schumacher's Jahrb. für 1841 S. 270.

⁴¹ (S. 506.) Mädler, Astr. S. 166.

⁴² (S. 506.) Höchster Gipfel des Himalaya und (bisher!) der ganzen Erde, Kinchin-junga, nach Waugh's neuerer Messung 4406 Toisen oder 28178 englische Fuß (1,16 einer geogr. Meile); höchster Gipfel der Mondberge nach Mädler 3800 Toisen (genau eine geogr. Meile); Durchmesser des Mondes 454, der der Erde 1718 geogr. Meilen: woraus folgt für den Mond $\frac{1}{454}$, für die Erde $\frac{1}{1481}$.

⁴³ (S. 507.) S. für die 6 Höhen, welche 3000 Toisen übersteigen, Beer und Mädler S. 99, 125, 234, 242, 330 und 331.

⁴⁴ (S. 509.) Robert Hooke, Micrographia 1667 Obs. LX p. 242—246. »These seem to me to have been the effects of

some motions within the body of the Moon, analogous to our Earthquakes, by the eruption of which, as it has thrown up a brim or ridge round about, higher than the ambient surface of the Moon, so has it left a hole or depression in the middle, proportionably lower.« Hooke sagt von seinem Versuche mit boyling alabaster: daß »presently ceasing to boyl, the whole surface will appear all over covered with small pits, exactly shap'd like these of the Moon. — The earthy part of the Moon has been undermin'd or heav'd up by eruptions of vapours, and thrown into the same kind of figured holes as the powder of Alabaster. It is not improbable also, that there may be generated, within the body of the Moon, divers such kind of internal fires and heats, as may produce exhalations.«

⁴⁵ (S. 509.) Kosmos Bd. II. S. 508 Anm. 43.

⁴⁶ (S. 509.) Beer und Mädler S. 126. Ptolemäus hat 24, Alphons und Hipparch haben 19 Meilen Durchmesser.

⁴⁷ (S. 510.) Eine Ausnahme sollen machen Arzachel und Hercules: der erste mit einem Krater im Gipfel, der zweite mit einem Seiten-Krater. Diese geognostisch wichtigen Punkte verdienen neue Untersuchung mit vollkommneren Instrumenten (Schröter, selenotopographische Fragmente Th. II. tab. 44 und 68 fig. 23). Von Lavaströmen, die sich in tiefen Punkten anhäufen, ist bisher nie etwas erkannt worden. Die Strahlen, welche vom Aristoteles nach 3 Richtungen ausgehen, sind Hügelketten (Beer und Mädler S. 236).

⁴⁸ (S. 510.) N. a. D. S. 151; Arago im Annuaire pour 1842 p. 526. (Vergl. auch Immanuel Kant, Schriften der physischen Geographie 1839 S. 393—402.) Einer ähnlichen Täuschung wie die vermeintlichen und sichtbaren vulkanischen Ausbrüche im Monde gehören an, nach neueren, gründlicheren Untersuchungen, die beobachteten temporären Veränderungen auf der Oberfläche des Mondes (Entstehung neuer Centralberge und Krater im Mare Crisium, in Hevelius und Cleomedes). S. Schröter, selenotopogr. Fragm. Th. I. S. 412—523, Th. II. S. 268 bis 272. — Die Frage: welches die kleinsten Gegenstände seien, deren Höhe oder Ausdehnung bei dem jetzigen Zustande der angewandten Instrumente noch gemessen werden können? ist im allgemeinen schwer zu beantworten. Nach dem Berichte des Dr. Robinson über

das herrliche Spiegeltelescop von Lord Rosse erkennt man darin mit großer Klarheit Ausdehnungen von 220 Fuß (80 bis 90 yards). Mädler rechnet, daß in seinen Beobachtungen noch Schatten von 3 Secunden meßbar waren: was, unter gewissen Voraussetzungen über die Lage eines Berges und die Höhe des Sonnenstandes, einer Berghöhe von 120 Fuß zugehören würde. Er macht aber zugleich darauf aufmerksam, daß der Schatten eine gehörige Breite haben müsse, um sichtbar und meßbar zu sein. Der Schatten der großen Pyramide des Cheops würde, nach den bekannten Dimensionen (Flächenausdehnungen) dieses Monuments, selbst im Anfangspunkte kaum $\frac{1}{9}$ Secunde breit und also unsichtbar sein. (Mädler in Schumacher's Jahrbuch für 1841 S. 264.) Arago erinnert, daß mit einer Vergrößerung von 6000mal, die ohnedies nicht mit verhältnismäßigem Erfolge auf den Mond anzuwenden wäre, die Mondberge uns ohngefähr eben so erscheinen würden als mit bloßem Auge der Montblanc vom Genfer See aus.

⁴⁹ (S. 510.) Die Nillen sind nicht häufig, höchstens 30 Meilen lang; bisweilen gegabelt (Gassendi), selten aderartig (Triesnecker); immer leuchtend; nicht quer über Gebirge hinlaufend, nur den ebneren Landschaften eigen; an den Endpunkten durch nichts ausgezeichnet, ohne breiter oder schmaler zu werden. Beer und Mädler S. 131, 225 und 249.

⁵⁰ (S. 511.) S. meinen Aufsatz über das nächtliche Thierleben im Urwalde in den Aufsichten der Natur (3te Ausg.) Bd. I. S. 334. — Laplace's Betrachtungen (ich möchte sie nicht Vorschläge nennen) zu einem perpetuirlichen Mondschneise (Exposition du Système du Monde 1824 p. 232) haben in dem Mém. von Liouville sur un cas particulier du problème des trois corps eine Widerlegung gefunden. »Quelques partisans des causes finales«, sagt Laplace, »ont imaginé que la lune a été donnée à la terre pour l'éclairer pendant les nuits; dans ce cas, la nature n'aurait point atteint le but qu'elle se serait proposé, puisque nous sommes souvent privés à la fois de la lumière du soleil et de celle de la lune. Pour y parvenir, il eût suffi de mettre à l'origine la lune en opposition avec le soleil dans le plan même de l'écliptique, à une distance égale à la centième partie de la distance de la terre au soleil, et de

donner à la lune et à la terre des vitesses parallèles et proportionnelles à leurs distances à cet astre. Alors la lune, sans cesse en opposition au soleil, eût décrit autour de lui une ellipse semblable à celle de la terre; ces deux astres se seraient succédé l'un à l'autre sur l'horizon; et comme à cette distance la lune n'eût point été éclipsée, sa lumière aurait certainement remplacé celle du soleil.« L'ouville findet dagegen: »que, si la lune avait occupé à l'origine la position particulière que l'illustre auteur de la *Mécanique céleste* lui assigne, elle n'aurait pu s'y maintenir que pendant un tems très court.«

⁵¹ (S. 511.) On the transporting power of Tides f. Sir Henry de la Beche, Geological Manual 1833 p. 111.

⁵² (S. 511.) Arago sur la question de savoir, si la lune exerce sur notre atmosphère une influence appréciable, im Annuaire pour 1833 p. 157—206. Die Hauptgewährsmänner sind: Scheibler (Untersuch. über Einfluß des Mondes auf die Veränderungen in unserer Atmosphäre 1830 S. 20), Flaugergues (zwanzigjährige Beobachtungen in Viviers; Bibl. universelle, Sciences et Arts T. XL. 1829 p. 265—283, und in Kastner's Archiv f. die ges. Naturlehre Bd. XVII. 1829 S. 32—50) und Eisenlohr (Poggend. Annalen der Physik Bd. XXXV. 1835 S. 141—160 und 309—329). — Sir John Herschel hält es „für sehr wahrscheinlich, daß auf dem Monde eine sehr hohe Temperatur herrsche (weit über dem Siedepunkt des Wassers), da die Oberfläche 14 Tage lang ununterbrochen und ungemildert der Sonnenwirkung ausgesetzt sei. Der Mond müsse daher in der Opposition oder wenige Tage nachher in einem kleinen Maasse (in some small degree) eine Wärmequelle für die Erde werden; aber diese Wärme, von einem Körper ausströmend, der weit unter der Temperatur eines brennenden Körper sei (below the temperature of ignition), könne nicht die Erdoberfläche erreichen, indem sie in den oberen Schichten unseres Luftkreises absorbiert und verbraucht werde, wo sie sichtbares Gewölk in durchsichtigen Dampf verwandle.“ Die Erscheinung der schnellen Wolkenzerstreuung durch den Vollmond bei nicht übermäßiger Wolkenbedeckung wird von Sir John Herschel „als eine meteorologische Thatsache“ betrachtet, „die (setzt er hinzu) von Humboldt's eigener Erfahrung und dem

sehr allgemeinen Glauben spanischer Seefahrer in den amerikanischen Tropenmeeren bekräftigt sei.“ S. Report of the fifteenth meeting of the British Association for the advancement of Science 1846, notices p. 5; und Outlines of Astronomy p. 261.

⁵³ (S. 512.) Beer und Mädler, Beiträge zur phys. Kenntniß des Sonnensystems 1841 S. 113, aus Beobachtungen von 1830 und 1832; Mädler, Astronomie 1849 S. 206. Die erste und beträchtliche Verbesserung der Rotationszeit, welche Dominique Cassini 24^{te} 40' gefunden, war die Folge mühevoller Beobachtungen von William Herschel (zwischen 1777 und 1781), welche 24^{te} 39' 21'',7 gaben. Kunowsky fand 1821 24^{te} 36' 40'', sehr nahe dem Mädler'schen Resultate. Cassini's älteste Beobachtung der Rotation eines Marsfleckens (Delambre, Hist. de l'Astr. mod. T. II. p. 694) scheint bald nach dem Jahre 1670 gewesen zu sein; aber in der sehr seltenen Abhandlung: Kern, Diss. de scintillatione stellarum, Wittenb. 1686, § 8, finde ich als die eigentlichen Entdecker der Mars- und Jupiter's-Rotationen angeführt: „Salvator Serra und den Pater Regidius Franciscus de Cottignez, Astronomen des Collegio Romano“.

⁵⁴ (S. 512.) Laplace, Expos. du Syst. du Monde p. 36. Schröter's sehr unvollkommene Messungen der Durchmesser der Planeten gaben dem Mars eine Abplattung von nur $\frac{1}{80}$.

⁵⁵ (S. 512.) Beer und Mädler, Beiträge S. 111.

⁵⁶ (S. 513.) Sir John Herschel, Outlines § 510.

⁵⁷ (S. 513.) Beer und Mädler a. a. D. S. 117—125.

⁵⁸ (S. 513.) Mädler in Schumacher's Astr. Nachr. No. 192.

⁵⁹ (S. 514.) Kosmos Bd. III. S. 427—429. Vergl. über Chronologie der Entdeckungen der Kleinen Planeten S. 426 und 460; ihr Größen-Verhältniß zu den Meteor-Asteroiden (Aerolithen) S. 432; über Kepler's Vermuthung der Existenz eines Planeten in der großen planetarischen Kluft zwischen Mars und Jupiter: eine Vermuthung, welche jedoch auf keine Weise die Entdeckung des ersten der Kleinen Planeten (der Ceres) veranlaßt hat, S. 439—444 und Anm. 31—33 S. 483. Der bittere Tadel,

welchen man gegen einen hochgeachteten Philosophen ausgesprochen: „weil er zu einer Zeit, in der er Piazzi's Entdeckung allerdings seit 5 Monaten hätte kennen können, sie aber nicht kannte, nicht sowohl die Wahrscheinlichkeit als vielmehr nur die Nothwendigkeit läugnete, daß ein Planet zwischen Mars und Jupiter liege“; scheint mir wenig gerecht. Hegel in seiner im Frühjahr und Sommer 1801 ausgearbeiteten *Dissertatio de Orbitis Planetarum* behandelt die Ideen der Alten von dem Abstände der Planeten; und indem er die Reihung anführt, von der Plato im *Timäus* (pag. 35 Steph.) spricht: 1. 2. 3. 4. 9. 8. 27 . . . (vergl. *Kosmos* Bd. III. S. 477 Anm. 21), läugnet er die Nothwendigkeit einer Kluft. Er sagt bloß: »*Quae series si verior naturae ordo sit, quam arithmetica progressio, inter quartum et quintum locum magnum esse spatium, neque ibi planetam desiderari apparet.*« (Hegel's Werke Bd. XVI. 1834 S. 28, und Hegel's Leben von Rosenkranz 1844 S. 154.) — Kant in seiner geistreichen *Naturgeschichte des Himmels* 1755 äußert bloß, daß bei der Bildung der Planeten Jupiter durch seine ungeheure Anziehungskraft an der Kleinheit des Mars schuld sei. Er erwähnt nur einmal und auf eine sehr unbestimmte Weise „der Glieder des Sonnensystems, die weit von einander abstehen und zwischen denen man die Zwischentheile noch nicht entdeckt hat“ (Immanuel Kant, sämtliche Werke Th. VI. 1839 S. 87, 110 und 196).

⁶⁰ (S. 515.) Ueber den Einfluß vervollkommneter Sternkarten auf Entdeckung der Kleinen Planeten s. *Kosmos* Bd. III. S. 155 und 156.

⁶¹ (S. 515.) D'Arrest über das System der Kleinen Planeten zwischen Mars und Jupiter 1851 S. 8.

⁶² (S. 515.) *Kosmos* Bd. III. S. 428 und 456.

⁶³ (S. 517.) Benjamin Abthorp Gould (jetzt zu Cambridge, Massachusetts, Verein. St.), Untersuchungen über die gegenseitige Lage der Bahnen zwischen Mars und Jupiter 1848 S. 9—12.

⁶⁴ (S. 517.) D'Arrest a. a. D. S. 30.

⁶⁵ (S. 517.) Zach, *Monatl. Corresp.* Bd. VI. S. 88.

⁶⁶ (S. 518.) Gauß a. a. D. Bd. XXVI. S. 299

⁶⁷ (S. 518.) Herr Daniel Kirkwood (von der Pottsville Academy) hat geglaubt das Unternehmen wagen zu dürfen, den gepflakten Urplaneten nach Art der urweltlichen Thiere aus fragmentarischen Ueberresten wieder herzustellen. Er findet demselben einen Durchmesser größer als Mars (von mehr als 1080 geogr. Meilen), und die langsamste aller Rotationen eines Hauptplaneten: eine Tageslänge von $57\frac{1}{2}$ Stunden. Rep. of the British Assoc. 1830 p. XXXV.

⁶⁸ (S. 519.) Beer und Mädler, Beiträge zur phys. Kenntniß der himml. Körper S. 104—106. Ältere und unsichrere Beobachtungen von Huxley gaben sogar $\frac{1}{24}$. Laplace (Syst. du Monde p. 266) findet theoretisch bei zunehmender Dichte der Schichten zwischen $\frac{1}{24}$ und $\frac{5}{48}$.

⁶⁹ (S. 519.) Newton's unsterbliches Werk Philosophiae Naturalis Principia mathematica erschien schon im Mai 1687, und die Schriften der Pariser Akademie enthalten die Anzeige von Cassini's Bestimmung der Abplattung ($\frac{1}{15}$) erst im Jahr 1691: so daß Newton, der allerdings die Pendel-Versuche zu Cayenne von Richer aus der 1679 gedruckten Reise kennen konnte, die Gestalt des Jupiter durch mündlichen Verkehr und die damals so regsame briefliche Correspondenz muß erfahren haben. Vergl. über dies alles und über des Huygens nur scheinbar frühe Kenntniß der Richer'schen Pendel-Beobachtungen Kosmos Bd. I. S. 420 Anm. 99 und Bd. II. S. 520 Anm. 2.

⁷⁰ (S. 519.) Airy in den Mem. of the royal Astron. Soc. Vol. IX. p. 7, Vol. X. p. 43.

⁷¹ (S. 519.) Noch im Jahr 1824 (Laplace a. a. D. p. 207).

⁷² (S. 520.) Delambre, Hist. de l'Astr. mod. T. II. p. 754.

⁷³ (S. 521.) »On sait qu'il existe au-dessus et au-dessous de l'équateur de Jupiter deux bandes moins brillantes que la surface générale. Si on les examine avec une lunette, elles paraissent moins distinctes a mesure qu'elles s'éloignent du centre, et même elles deviennent tout-à-fait invisibles près des bords de la planète. Toutes ces apparences s'expliquent en admettant l'existence d'une atmosphère de nuages interrompue aux environs

de l'équateur par une zone diaphane, produite peut-être par les vents alisés. L'atmosphère de nuages réfléchissant plus de lumière que le corps solide de Jupiter, les parties de ce corps que l'on verra à travers la zone diaphane, auront moins d'éclat que le reste et formeront les bandes obscures. À mesure qu'on s'éloignera du centre, le rayon visuel de l'observateur traversera des épaisseurs de plus en plus grandes de la zone diaphane, en sorte qu'à la lumière réfléchie par le corps solide de la planète s'ajoutera la lumière réfléchie par cette zone plus épaisse. Les bandes seront par cette raison moins obscures en s'éloignant du centre. Enfin aux bords mêmes la lumière réfléchie par la zone vue dans la plus grande épaisseur pourra faire disparaître la différence d'intensité qui existe entre les quantités de lumière réfléchie par la planète et par l'atmosphère de nuages; on cessera alors d'apercevoir les bandes qui n'existent qu'en vertu de cette différence. — On observe dans les pays de montagnes quelque chose d'analogue: quand on se trouve près d'une forêt de sapin, elle paraît noire; mais à mesure qu'on s'en éloigne, les couches d'atmosphère interposées deviennent de plus en plus épaisses et réfléchissent de la lumière. La différence de teinte entre la forêt et les objets voisins diminue de plus en plus, elle finit par se confondre avec eux, si l'on s'en éloigne d'une distance convenable. (Aus Arago's Vorträgen über Astronomie 1841.)

⁷⁴ (S. 522.) Kosmos Bd. II. S. 357 — 359 und 509 Anm. 44.

⁷⁵ (S. 523.) Sir John Herschel, Outlines § 540.

⁷⁶ (S. 524.) Die frühesten, sorgfältigen Beobachtungen von William Herschel im Nov. 1793 gaben für die Rotation des Saturn $10^h 16' 44''$. Mit Unrecht ist dem großen Weltweisen Immanuel Kant zugeschrieben worden, er habe in seiner geistreichen allgemeinen Naturgeschichte des Himmels 40 Jahre vor Herschel nach theoretischen Betrachtungen die Rotationszeit des Saturn errathen. Die Zahl, die er angiebt, ist $6^h 23' 53''$. Er nennt seine Bestimmung „die mathematische Berechnung einer unbekanntten Bewegung eines Himmelskörpers, welche vielleicht die einzige Vorherverkündigung ihrer Art in der eigentlichen Naturlehre ist und von den Beobachtungen künftiger Zeiten die

Bestätigung erwartet“. Diese Bestätigung des Geahndeten ist gar nicht eingetroffen; Beobachtungen haben einen Irrthum von $\frac{3}{5}$ des Ganzen, d. i. von 4 Stunden, offenbart. Von dem Ringe des Saturn wird in derselben Schrift gesagt: daß „in der Anhäufung von Theilchen, welche ihn bilden, die des inwendigen Randes ihren Lauf in 10 Stunden, die des auswendigen Randes ihn in 15 Stunden verrichten“. Die erste dieser Ring-Zahlen steht allein der beobachteten Rotationszeit des Planeten (10St 29' 17'') zufällig nahe. Vergl. Kant, sämtliche Werke Th. VI. 1839 S. 135 und 140.

⁷⁷ (S. 524.) Laplace (Expos. du Syst. du Monde p. 43) schätzt die Abplattung $\frac{1}{11}$. Die sonderbare Abweichung des Saturn von der sphäroidalen Figur, nach welcher William Herschel durch eine Reihe mühevoller, und noch dazu mit sehr verschiedenen Fernröhren angestellter Beobachtungen die größte Axe des Planeten nicht im Aequator selbst, sondern in einem den Aequatorial-Durchmesser unter einem Winkel von ohngefähr 45° schneidenden Durchmesser fand, ist durch Bessel nicht bestätigt, sondern irrig befunden worden.

⁷⁸ (S. 524.) Arago, Annuaire pour 1842 p. 555.

⁷⁹ (S. 525.) Auch dieser Unterschied der Licht-Intensität des äußeren und inneren Ringes ist bereits von Dominicus Cassini angegeben worden (Mém. de l'Académie des Sciences Année 1715 p. 13).

⁸⁰ (S. 525.) Kosmos Bd. II. S. 359. Die Veröffentlichung der Entdeckung, oder vielmehr der vollständigen Erklärung aller Erscheinungen, welche Saturn und sein Ring darbieten, geschah erst vier Jahre später, im Jahr 1659, im Systema Saturnium.

⁸¹ (S. 526.) Solche bergartige Unebenheiten hat neuerlichst wieder Lassell in Liverpool in einem selbstfabricirten 20füßigen Spiegeltelescop erkannt; Rep. of the British Association 1850 p. XXXV.

⁸² (S. 526.) Vergl. Harding's kleine Ephemeriden für 1835 S. 100 und Struve in Schum. Astr. Nachrichten No. 139 S. 389.

⁸³ (S. 527.) Man liest in den Actis Eruditorum pro

anno 1684 p. 424 als Auszug aus dem Systema phaenomenorum Saturni autore Galletio, proposito eccl. Avenionensis: Nonnunquam corpus Saturni *non exacte annuli medium* obtinere visum fuit. Hinc evenit, ut, quum planeta orientalis est, centrum ejus extremitati orientali annuli propius videatur, et major pars ab occidentali latere sit cum ampliore obscuritate.

⁸⁴ (S. 527.) Horner in Gehler's neuem physik. Wörterbuch Bd. VIII. 1836 S. 174.

⁸⁵ (S. 527.) Benjamin Peirce on the constitution of Saturn's Ring in Gould, Astron. Journal 1851 Vol. II. p. 16. »The Ring consists of a stream or of streams of a fluid rather denser than water flowing around the primary.« Vergl. auch Silliman's Amer. Journal, 2^d Ser. Vol. XII. 1851 p. 99; und über die Unebenheiten des Ringes, wie über störende und deshalb erhaltende Einwirkungen der Satelliten John Herschel, Outlines p. 320.

⁸⁶ (S. 528.) Sir John Herschel, Results of Astron. Observ. at the Cape of Good Hope p. 414—430; derselbe in den Outlines of Astr. p. 650, und über das Gesez der Abstände § 550.

⁸⁷ (S. 529.) Fries, Vorlesungen über die Sternkunde 1833 S. 325; Challis in den Transact. of the Cambridge Philos. Society Vol. III. p. 171.

⁸⁸ (S. 530.) William Herschel, Account of a Comet, in den Philos. Transact. for 1781 Vol. LXXI. p. 492.

⁸⁹ (S. 530.) Kosmos Bd. III. S. 445.

⁹⁰ (S. 530.) Mädler in Schumacher's Astr. Nachr. No. 493. (Vergl. über die Abplattung des Uranus Arago, Annuaire pour 1842 p. 577—579.)

⁹¹ (S. 530.) Vergl. für die Beobachtungen von Lassell zu Starfield (Liverpool) und von Otto Struve Monthly Notices of the Royal Astron. Soc. Vol. VIII. 1848 p. 43—47 und 135—139, auch Schum. Astr. Nachr. No. 623 S. 365.

⁹² (S. 532.) Bernhard von Lindenau, Beitrag zur Gesch. der Neptuns-Entdeckung, im Ergänz. Heft zu Schum. Astr. Nachr. 1849 S. 17.

⁹³ (S. 532.) Astron. Nachr. No. 580.

⁹⁴ (S. 533.) Le Verrier, *Recherches sur les mouvemens de la Planète Herschel 1846* in der *Connaissance des temps pour l'an 1849* p. 254.

⁹⁵ (S. 533.) Das, sehr wichtige Element der Masse des Neptun ist allmählig gewachsen von $\frac{1}{20897}$ nach Adams, $\frac{1}{19840}$ nach Peirce, $\frac{1}{19400}$ nach Bond und $\frac{1}{18780}$ nach John Herschel, $\frac{1}{15480}$ nach Lassell auf $\frac{1}{14446}$ nach Otto und August Struve. Das letzte, Pulkowaer Resultat ist in den Text aufgenommen worden.

⁹⁶ (S. 534.) Airy in den *Monthly Notices of the Royal Astr. Soc.* Vol. VII. No. 9 (Nov. 1846) p. 121—152; Bernhard von Lindenaу, *Beitrag zur Gesch. der Neptuns-Entdeckung* S. 1—32 und 235—238. — Le Verrier, von Arago dazu aufgefordert, fing im Sommer 1845 an die Uranus-Theorie zu bearbeiten. Die Ergebnisse seiner Untersuchung legte er dem Institut am 10 Nov. 1845, am 1 Juni, 31 Aug. und 5 Oct. 1846 vor, und veröffentlichte zugleich dieselben; die größte und wichtigste Arbeit Le Verrier's, welche die Auflösung des ganzen Problems enthält, erschien aber in der *Connaissance des temps pour l'an 1849*. Adams legte, ohne etwas dem Druck zu übergeben, die ersten Resultate, die er für den störenden Planeten erhalten hatte, im September 1845 dem Prof. Challis, und mit einiger Abänderung im October desselben Jahres dem Astronomer royal vor, ohne etwas zu veröffentlichen. Der Letztere empfing mit neuen Correctionen, welche sich auf eine Verminderung des Abstandes bezogen, die letzten Resultate von Adams im Anfange des Septembers 1846. Der junge Geometer von Cambridge drückt sich über die chronologische Folge von Arbeiten, welche auf einen und denselben großen Zweck gerichtet waren, mit so viel edler Bescheidenheit als Selbstverläugnung aus: »I mention these earlier dates merely to show, that my results were arrived at independently and previously to the publication of M. Le Verrier, and not with the intention of interfering with his just claims to the honors of the discovery; for there is no doubt that his researches were first published to the world, and led to the actual discovery of the planet by Dr. Galle: so that the facts stated above cannot detract, in the slightest degree, from the credit due to M. Le Verrier.«

Da in der Geschichte der Entdeckung des Neptun oft von einem Antheil geredet worden ist, welchen der große Königsberger Astronom früh an der, schon von Alexis Bouvard (dem Verfasser der Uranustafeln) im Jahr 1834 geäußerten Hoffnung „von der Störung des Uranus durch einen uns noch unbekanntem Planeten“ genommen habe; so ist es vielleicht vielen Lesern des Kosmos angenehm, wenn ich hier einen Theil des Briefes veröffentliche, welchen Bessel mir unter dem 8 Mai 1840 (also zwei Jahre vor seinem Gespräche mit Sir John Herschel bei dem Besuche zu Collingwood) geschrieben hat: „Sie verlangen Nachricht von dem Planeten jenseits des Uranus. Ich könnte wohl auf Freunde in Königsberg verweisen, die aus Mißverständnis mehr davon zu wissen glauben als ich selbst. Ich hatte die Entwicklung des Zusammenhanges zwischen den astronomischen Beobachtungen und der Astronomie zum Gegenstande einer (am 28 Febr. 1840 gehaltenen) öffentlichen Vorlesung gewählt. Das Publikum weiß keinen Unterschied zwischen beiden; seine Ansicht war also zu berichtigen. Die Nachweisung der Entwicklung der astronomischen Kenntnisse aus den Beobachtungen führte natürlich auf die Bemerkung: daß wir noch keinesweges behaupten können, unsere Theorie erkläre alle Bewegungen der Planeten. Die Beweise davon gab der Uranus, dessen alte Beobachtungen gar nicht in Elemente passen, welche sich an die späteren von 1783 bis 1820 anschließen. Ich glaube Ihnen schon einmal gesagt zu haben, daß ich viel hierüber gearbeitet habe; allein dadurch nicht weiter gekommen bin als zu der Sicherheit, daß die vorhandene Theorie, oder vielmehr ihre Anwendung auf das in unserer Kenntniß vorhandene Sonnensystem, nicht hinreicht das Räthsel des Uranus zu lösen. Indessen darf man es deshalb, meiner Meinung nach, nicht als unauflösbar betrachten. Zuerst müssen wir genau und vollständig wissen, was von dem Uranus beobachtet ist. Ich habe durch einen meiner jungen Zuhörer, Flemming, alle Beobachtungen reduciren und vergleichen lassen, und damit liegen mir nun die vorhandenen Thatsachen vollständig vor. So wie die alten Beobachtungen nicht in die Theorie passen, so passen die neueren noch weniger hinein; denn jetzt ist der Fehler schon wieder eine ganze Minute, und wächst jährlich um 7'' bis 8'', so daß er bald viel größer sein wird. Ich meinte daher, daß eine Zeit kommen werde,

wo man die Auflösung des Räthfels, vielleicht in einem neuen Planeten, finden werde, dessen Elemente aus ihren Wirkungen auf den Uranus erkannt und durch die auf den Saturn bestätigt werden könnten. Daß diese Zeit schon vorhanden sei, bin ich weit entfernt gewesen zu sagen; allein versuchen werde ich jetzt, wie weit die vorhandenen Thatsachen führen können. Es ist dieses eine Arbeit, die mich seit so vielen Jahren begleitet und derentwegen ich so viele verschiedene Ansichten verfolgt habe, daß ihr Ende mich vorzüglich reizt und daher so bald als irgend möglich herbeigeführt werden wird. Ich habe großes Zutrauen zu Fleming, der in Danzig, wohin er berufen ist, dieselbe Reduction der Beobachtungen, welche er jetzt für Uranus gemacht hat, für Saturn und Jupiter fortsetzen wird. Glücklich ist es, meiner Ansicht nach, daß er (für jetzt) kein Mittel der Beobachtung hat und zu keinen Vorlesungen verpflichtet ist. Es wird auch ihm wohl eine Zeit kommen, wo er Beobachtungen eines bestimmten Zweckes wegen anstellen muß; dann soll es ihm nicht mehr an den Mitteln dazu fehlen, so wenig ihm jetzt schon die Geschicklichkeit fehlt.“

⁹⁷ (S. 534.) Der erste Brief, in welchem Lassell die Entdeckung ankündigte, war vom 6 August 1847 (Schumacher's Astr. Nachr. No. 611 S. 165).

⁹⁸ (S. 534.) Otto Struve in den Astron. Nachr. No. 629. Aus den Beobachtungen von Pulkowa berechnete August Struve in Dorpat die Bahn des ersten Neptunstrabanten.

⁹⁹ (S. 535.) W. C. Bond in den Proceedings of the American Academy of Arts and Sciences Vol. II. p. 137 und 140.

¹⁰⁰ (S. 535.) Schum. Astr. Nachr. No. 729 S. 143.

III.

Die Cometen.

Die Cometen, welche Xenocrates und Theon der Alexandriner Lichtgewölke nennen, die nach überkommenem altem Chaldäischen Glauben Apollonius der Myndier „aus großer Ferne auf langer (geregelter) Bahn periodisch aufsteigen“ läßt, bilden im Sonnengebiet, der Anziehungskraft des Centralkörpers unterworfen, doch eine eigene, abgeforderte Gruppe von Weltkörpern. Sie unterscheiden sich von den eigentlichen Planeten nicht bloß durch ihre Excentricität und, was noch wesentlicher ist, durch das Durchschneiden der Planetenkreise; sie bieten auch eine Veränderlichkeit der Gestalt, eine Wandelbarkeit der Umrisse dar, welche bei einigen Individuen (z. B. an dem von Heinsius so genau beschriebenen Klinkenbergischen Cometen von 1744 und am Halley'schen Cometen in der letzten Erscheinung vom Jahre 1835) schon in wenigen Stunden bemerkbar geworden ist. Als noch nicht durch Entdecker unser Sonnensystem mit inneren, von den Planetenbahnen eingeschlossenen, Cometen kurzer Umlaufzeit bereichert worden war, leiteten dogmatische, auf falsche Analogien gegründete Träume über die mit dem Abstände von der Sonne gesetzmäßig zunehmende Excentricität, Größe und Undichtigkeit der Planeten auf die Ansicht: daß man jenseits des Saturn excentrische planetarische Welt-

förper von ungeheurem Volum entdecken werde, „welche Mittelstufen zwischen Planeten und Cometen bilden; ja daß der letzte, äußerste Planet schon ein Comet genannt zu werden verdiene, weil er vielleicht die Bahn des ihm nächsten, vorletzten Planeten, des Saturn, durchschneide“.¹ Eine solche Ansicht der Verkettung der Gestalten im Weltbau, analog der oft gemißbrauchten Lehre von dem Uebergange in den organischen Wesen, theilte Immanuel Kant, einer der größten Geister des achtzehnten Jahrhunderts. Zu zwei Epochen, 26 und 91 Jahre nachdem die Naturgeschichte des Himmels von dem Königsberger Philosophen dem großen Friedrich zugeeignet ward, sind Uranus und Neptun von William Herschel und Galle aufgefunden worden; aber beide Planeten haben eine geringere Excentricität als Saturn: ja wenn die des letzteren 0,056 ist, so besitzt dagegen der äußerste aller uns jetzt bekannten Planeten, Neptun, die Excentricität 0,008, fast der der sonnennahen Venus (0,006) gleich. Uranus und Neptun zeigen dazu nichts von den verkündigten cometischen Eigenschaften.

Als in der uns näheren Zeit allmählig (seit 1819) fünf innere Cometen dem von Ende folgten, und gleichsam eine eigene Gruppe bildeten, deren halbe große Axe der von den Kleinen Planeten der Mehrzahl nach ähnlich ist; wurde die Frage aufgeworfen: ob die Gruppe der inneren Cometen nicht ursprünglich eben so einen einzigen Weltkörper bildete wie nach der Hypothese von Olbers die Kleinen Planeten; ob der große Comet sich nicht durch Einwirkung des Mars in mehrere getheilt habe, wie eine solche Theilung als Bipartition gleichsam unter den Augen der Beobachter im Jahr 1846 bei der letzten Wiederkehr des inneren Cometen

von Biela vorgegangen ist. Gewisse Ähnlichkeiten der Elemente haben den Professor Stephen Alexander (von dem College of New-Jersey) zu Untersuchungen veranlaßt² über die Möglichkeit eines gemeinsamen Ursprunges der Asteroiden zwischen Mars und Jupiter mit einigen oder gar allen Cometen. Auf die Gründe der Analogie, welche von den Nebelhüllen der Asteroiden hergenommen sind, muß nach allen genaueren neueren Beobachtungen Verzicht geleistet werden. Die Bahnen der Kleinen Planeten sind zwar auch einander nicht parallel, sie bieten in der Pallas allerdings die Erscheinung einer übergroßen Neigung der Bahn dar; aber bei allem Mangel des Parallelismus unter ihren eigenen Bahnen durchschneiden sie doch nicht cometenartig irgend eine der Bahnen der großen alten, d. h. früher entdeckten Planeten. Dieser, bei jeglicher Annahme einer primitiven Wurfrihtung und Wurfgeschwindigkeit überaus wesentliche Umstand scheint außer der Verschiedenheit in der physischen Constitution der inneren Cometen und der ganz dunslosen Kleinen Planeten die Gleichheit der Entstehung beider Arten von Weltkörpern sehr unwahrscheinlich zu machen. Auch hat Laplace in seiner Theorie planetarischer Genesis aus um die Sonne kreisenden Dunstringen, in welchen sich die Materie um Kerne ballt, die Cometen ganz von Planeten trennen zu müssen geglaubt: »Dans l'hypothèse des zones de vapeurs et d'un noyau s'accroissant par la condensation de l'atmosphère qui l'environne, les comètes sont étrangères au système planétaire.«³

Wir haben bereits in dem Naturgemälde⁴ darauf aufmerksam gemacht, wie die Cometen bei der kleinsten Masse den größten Raum im Sonnengebiete ausfüllen; auch nach

der Zahl der Individuen (die Wahrscheinlichkeits-Rechnung, gegründet auf gleichmäßige Vertheilung der Bahnen, Grenzen, der Sonnennähe und der Möglichkeit des Unsichtbarbleibens, führt auf die Existenz vieler Tausende von ihnen) übertreffen sie alle anderen planetarischen Weltkörper. Wir nehmen vorsichtig die Nöcolithen oder Meteor-Asteroiden aus, da ihre Natur noch in großes Dunkel gehüllt bleibt. Man muß unter den Cometen die unterscheiden, deren Bahn von den Astronomen berechnet worden ist; und solche, von denen theils nur unvollständige Beobachtungen, theils bloße Andeutungen in den Chroniken vorhanden sind. Da nach Galle's letzter genauer Aufzählung 178 bis zum Jahr 1847 berechnet wurden, so kann man mit den bloß angedeuteten wohl wieder als Totalzahl bei der Annahme von sechs- bis siebenhundert gesehenen Cometen beharren. Als der von Halley verkündigte Comet von 1682 im Jahr 1759 wieder erschien, hielt man es für etwas sehr auffallendes, daß in demselben Jahre 3 Cometen sichtbar wurden. Jetzt ist die Lebhaftigkeit der Erforschung des Himmelsgewölbes gleichzeitig an vielen Punkten der Erde so groß, daß 1819, 1825 und 1840 in jedem Jahr vier, 1826 fünf, ja 1846 acht erschienen und berechnet wurden.

An mit unbewaffnetem Auge gesehenen Cometen ist die letzte Zeit wiederum reicher als das Ende des vorigen Jahrhunderts gewesen; aber unter ihnen bleiben die von großem Glanze in Kopf und Schweif auch ihrer Seltenheit wegen immer eine merkwürdige Naturerscheinung. Es ist nicht ohne Interesse, aufzuzählen, wie viel dem bloßen Auge sichtbare Cometen in Europa während der letzten Jahrhunderte⁵ sich gezeigt haben. Die reichste Epoche war das 16te Jahrhundert

mit 23 solchen Cometen. Das 17te zählte 12, und zwar nur 2 in seiner ersten Hälfte. Im 18ten Jahrhundert erschienen bloß 8, aber 9 allein in den ersten 50 Jahren des 19ten Jahrhunderts. Unter diesen waren die schönsten die von 1807, 1811, 1819, 1835 und 1843. In früheren Zeiten sind mehrmals 30 bis 40 Jahre verfloßen, ohne daß man ein einziges Mal solches Schauspiel genießen konnte. Die scheinbar cometenarmen Jahre mögen indessen doch reich an großen Cometen sein, deren Perihel jenseit der Bahnen des Jupiter und Saturn liegt. Der telescopischen Cometen werden jetzt im Durchschnitt in jedem Jahre wenigstens 2 bis 3 entdeckt. In drei auf einander folgenden Monaten hat (1840) Galle 3 neue Cometen, von 1764 bis 1798 Messier 12, von 1801 bis 1827 Pons 27 gefunden. So scheint sich Kepler's Ausspruch über die Menge der Cometen im Weltraum (*ut pisces in Oceano*) zu bewähren.

Von nicht geringer Wichtigkeit ist die so sorgfältig aufgezeichnete Liste der in China erschienenen Cometen, welche Eduard Biot aus der Sammlung von Ma-tuan-lin bekannt gemacht hat. Sie reicht bis über die Gründung der ionischen Schule des Thales und des lydischen Alyattes hinaus; und begreift in zwei Abschnitten den Ort der Cometen von 613 Jahren vor unserer Zeitrechnung bis 1222 nach derselben, und dann von 1222 bis 1644: die Periode, in welcher die Dynastie der Ming herrschte. Ich wiederhole hier (s. Kosmos Bd. I. S. 389 Anm. 12): daß, während man Cometen von der Mitte des 3ten bis Ende des 14ten Jahrhunderts nach ausschließlich chinesischen Beobachtungen hat berechnen müssen, die Berechnung des Halley'schen Cometen

bei seinem Erscheinen im Jahr 1456 die erste Cometen-Berechnung war nach den ausschließlich europäischen Beobachtungen, und zwar nach denen des Regiomontanus. Diesen letzteren folgten abermals bei einem Wiedererscheinen des Halley'schen Cometen die sehr genauen des Apianus zu Ingolstadt im August des Jahres 1531. In die Zwischenzeit fällt (Mai 1500) ein durch afrikanische und brasilische Entdeckungsfahrten berühmt gewordener, prachtvoll glänzender Comet⁶, der in Italien Signor Astone, die große Asta, genannt wurde. In den chinesischen Beobachtungen hat, durch Gleichheit der Elemente, Laugier⁷ eine siebente Erscheinung des Halley'schen Cometen (die von 1378) erkannt: so wie auch der von Galle⁸ am 6 März entdeckte dritte Comet von 1840 mit dem von 1097 identisch zu sein scheint. Auch die Mexicaner knüpften in ihren Jahrbüchern Begebenheiten an Cometen und andere Himmels-Beobachtungen. Ich habe den Cometen von 1490, welchen ich in der mexicanischen Handschrift von Le Tellier aufgefunden und in meinen *Monumens des peuples indigènes de l'Amérique* habe abbilden lassen, sonderbar genug, nur in dem chinesischen Cometen-Register als im December desselben Jahres beobachtet erkannt.⁹ Die Mexicaner hatten ihn in ihre Register eingetragen 28 Jahre früher als Cortes an den Küsten von Veracruz (Chalchihucuecan) zum ersten Male erschien.

Von der Gestalt, der Form-, Licht- und Farben-Änderung der Cometen, den Ausströmungen am Kopfe, welche zurückbeugt¹⁰ den Schweif bilden, habe ich nach den Beobachtungen von Heinsius (1744), Bessel, Struve und Sir John Herschel umständlich im Naturgemälde (Kosmos Bb. I. S. 106—112) gehandelt. Außer dem prachtvollen¹¹

Cometen von 1843, der in Chihuahua (NW-Amerika) von Bowring von 9 Uhr Morgens bis Sonnen-Untergang wie ein kleines weißes Gewölk, in Parma von Amici am vollen Mittag $1^{\circ} 23'$ östlich von der Sonne¹² gesehen werden konnte, ist auch in der neuesten Zeit der von Hind in der Gegend von Capella entdeckte erste Comet des Jahres 1847 am Tage des Perihels zu London nahe bei der Sonne sichtbar gewesen.

Zur Erläuterung dessen, was oben von der Bemerkung chinesischer Astronomen bei Gelegenheit ihrer Beobachtung des Cometen vom Monat März 837, zur Zeit der Dynastie Thang, gesagt worden ist, schalte ich hier, aus dem Ma-tuan-lin übersetzt, die wörtliche Angabe des Richtungs-Gesetzes des Schweifes ein. Es heißt dasselbe: „im allgemeinen ist bei einem Cometen, welcher östlich von der Sonne steht, der Schweif, von dem Kern an gerechnet, gegen Osten gerichtet; erscheint aber der Comet im Westen der Sonne, so dreht sich der Schweif gegen Westen.“¹³ Fracastoro und Apianus sagten bestimmter und noch richtiger: „daß eine Linie in der Richtung der Achse des Schweifes, durch den Kopf des Cometen verlängert, das Centrum der Sonne trifft“. Die Worte des Seneca (Nat. Quaest. VII, 20): „die Cometen-schweife fliehen vor den Sonnenstrahlen“, sind auch bezeichnend. Während unter den bis jetzt bekannten Planeten und Cometen sich in den, von der halben große Aere abhängenden Umlaufzeiten die kürzesten zu den längsten bei den Planeten wie 1 : 683 verhalten, ergiebt sich bei den Cometen das Verhältniß wie 1 : 2670. Es ist Merkur ($87^{\frac{1}{2}}$, 97) mit Neptun ($60126^{\frac{1}{2}}$, 7), und der Comet von Encke (3,3 Jahre) mit dem von Gottfried Kirch zu Coburg, Newton und Halley

beobachteten Cometen von 1680 (8814 Jahre) verglichen. Die Entfernung des unsrem Sonnensysteme nächsten Fixsternes (α Centauri) von dem, in einer vortrefflichen Abhandlung von Encke bestimmten Aphel (Punkt der Sonnenferne) des zuletzt genannten Cometen; die geringe Geschwindigkeit seines Laufs (10 Fuß in der Secunde) in diesem äußersten Theile seiner Bahn; die größte Nähe, in welche der Verell-Burckhardt'sche Comet von 1770 der Erde (auf 6 Mondfernen), der Comet von 1680 (und noch mehr der von 1843) der Sonne gekommen sind: habe ich im Kosmos (Bd. I. S. 116—118 und Bd. III. S. 371—373) bereits abgehandelt. Der zweite Comet des Jahres 1819, welcher in beträchtlicher Größe plötzlich in Europa aus den Sonnenstrahlen heraustrat, ist seinen Elementen zufolge am 26 Juni (leider ungesehen!) vor der Sonnenscheibe vorübergegangen.¹⁴ Eben dies muß der Fall gewesen sein mit dem Cometen von 1823, welcher außer dem gewöhnlichen, von der Sonne abgekehrten, auch einen anderen, der Sonne gerade zugewandten Schweif zeigte. Haben die Schweife beider Cometen eine beträchtliche Länge gehabt, so müssen dunstartige Theile derselben, wie gewiß öfters geschehen, sich mit unserer Atmosphäre gemischt haben. Es ist die Frage aufgeworfen worden: ob die wunderbaren Nebel von 1783 und 1831, welche einen großen Theil unseres Continents bedeckten, Folge einer solchen Vermischung gewesen sind?¹⁵

Während die Quantität der strahlenden Wärme, welche die Cometen von 1680 und 1843 in so großer Sonnennähe empfangen, mit der Focal-Temperatur eines 32zölligen Brennspiegels verglichen wird¹⁶; will ein mir lange befreundeter, hochverdienter Astronom¹⁷ daß „alle Cometen ohne festen

Kern (wegen ihrer übermäßig geringen Dichtigkeit) keine Sonnenwärme, sondern nur die Temperatur des Weltraums¹⁸ haben". Erwägt man die vielen und auffallenden Analogien der Erscheinungen, welche nach Melloni und Forbes leuchtende und dunkle Wärmequellen darbieten, so scheint es schwer, bei dem dormaligen Zustande unserer physikalischen Gedankenverbindungen nicht in der Sonne selbst Prozesse anzunehmen, welche gleichzeitig durch Aetherschwingungen (Wellen verschiedener Länge) strahlendes Licht und strahlende Wärme erzeugen. Der angeblichen Verfinsterung des Mondes durch einen Cometen im Jahr 1454, welche der erste Uebersetzer des byzantinischen Schriftstellers Georg Phranza, der Jesuit Pontanus, in einer Münchener Handschrift glaubte aufgefunden zu haben, ist lange in vielen astronomischen Schriften gedacht worden. Dieser Durchgang eines Cometen zwischen Erde und Mond im Jahr 1454 ist eben so irrig als der von Lichtenberg behauptete des Cometen von 1770. Das Chronicon des Phranza ist vollständig zum erstenmal zu Wien 1796 erschienen, und es heißt ausdrücklich darin: daß im Weltjahr 6962, während daß sich eine Mondfinsterniß ereignete, ganz auf die gewöhnliche Weise nach der Ordnung und der Kreisbahn der himmlischen Lichter ein Comet, einem Nebel ähnlich, erschien und dem Monde nahe kam. Das Weltjahr (= 1450) ist irrig, da Phranza bestimmt sagt, die Mondfinsterniß und der Comet seien nach der Einnahme von Constantinopel (19 Mai 1453) gesehen worden, und eine Mondfinsterniß wirklich am 12 Mai 1454 eintraf. (S. Jacobs in Zach's monatl. Correſp. Bd. XXIII. 1811 S. 196—202.)

Das Verhältniß des Verell'schen Cometen zu den Jupiters-

monden; die Störungen, die er durch sie erlitten, ohne auf ihre Umlaufzeiten einzuwirken (Kosmos Bd. I. S. 117): sind von Le Verrier genauer untersucht worden. Messier entdeckte diesen merkwürdigen Cometen als einen schwachen Nebelfleck im Schützen am 14 Juni 1770; aber 8 Tage später leuchtete sein Kern schon als ein Stern zweiter Größe. Vor dem Perihel war kein Schweif sichtbar, nach demselben entwickelte sich derselbe durch geringe Ausströmungen kaum bis 1° Länge. Verell fand seinem Cometen eine elliptische Bahn und die Umlaufzeit von 5,585 Jahren, was Burdhardt in seiner vortrefflichen Preisschrift von 1806 bestätigte. Nach Clausen hat er sich (den 1 Juli 1770) bis auf 363 Erd-Halbmesser (311000 geogr. Meilen oder 6 Mondfernen) der Erde genähert. Daß der Comet nicht früher (März 1776) und nicht später (October 1781) gesehen wurde, ist, nach Verell's früherer Vermuthung, von Laplace in dem 4ten Bande der *Mécanique céleste* durch Störung von Seiten des Jupitersystems bei den Annäherungen in den beiden Jahren 1767 und 1779 analytisch dargethan worden. Le Verrier findet, daß nach einer Hypothese über die Bahn des Cometen derselbe 1779 durch die Kreise der Satelliten durchgegangen sei, nach einer anderen von dem 4ten Satelliten nach außen weit entfernt blieb.¹⁹

Der Molecular-Zustand des so selten begrenzten Kopfes oder Kernes wie der des Schweifes der Cometen ist um so räthselhafter, als derselbe keine Strahlenbrechung veranlaßt, und als durch Arago's wichtige Entdeckung (Kosmos Bd. I. S. 111, 391 und 392 Anm. 19—21) in dem Cometenlichte ein Antheil von polarisirtem, also von reflectirtem Sonnenlichte erwiesen wird. Wenn die kleinsten Sterne durch die

dunstartigen Ausströmungen des Schweifes, ja fast durch das Centrum des Kernes selbst, oder wenigstens in größter Nähe des Centrums, in ungeschwächtem Glanze gesehen werden (per Cometem non aliter quam per nubem ulteriora cernuntur; Seneca, Nat. Quaest. VII. 18): so zeigt dagegen die Analyse des Cometenlichtes in Arago's Versuchen, denen ich beigewohnt, daß die Dunsthüllen trotz ihrer Zartheit fremdes Licht zurückzuwerfen fähig sind; ²⁰ daß diese Weltkörper „eine unvollkommene Durchsichtigkeit ²¹ haben, da das Licht nicht ungehindert durch sie durchgeht“. In einer so lockeren Nebelgruppe erregen die einzelnen Beispiele großer Licht-Intensität, wie in dem Cometen von 1843, oder des sternartigen Leuchtens eines Kernes um so mehr Verwunderung, als man eine alleinige Zurückwerfung des Sonnenlichts annimmt. Sollte aber in den Cometen nicht daneben auch ein eigener lichterzeugender Proceß vorgehen?

Die ausströmenden, verdunstenden Theile aus Millionen Meilen langen, besenartigen, gefächerten Schweifen verbreiten sich in den Weltraum; und bilden vielleicht, entweder selbst das widerstandleistende, hemmende Fluidum ²², welches die Bahn des Enckischen Cometen allmählig verengt: oder sie mischen sich mit dem alten Weltenstoffe, der sich nicht zu Himmelskörpern geballt, oder zu der Bildung des Ringes verdichtet hat, welcher uns als Thierkreislicht leuchtet. Wir sehen gleichsam vor unseren Augen materielle Theile verschwinden, und ahnden kaum, wo sie sich wiederum sammeln. So wahrscheinlich nun auch die Verdichtung einer den Weltraum füllenden gasartigen Flüssigkeit in der Nähe des Centralkörpers unsres Systemes ist; so kann bei den Cometen, deren Kern nach Balz sich in der Sonnennähe verkleinert,

diese da verdichtete Flüssigkeit doch wohl nicht als auf eine blasenartige Dunsthülle drückend gedacht werden.²³ Wenn bei den Ausströmungen der Cometen die Umrisse der lichtreflectirenden Dunsttheile gewöhnlich sehr unbestimmt sind; so ist es um so auffallender und für den Molecular-Zustand des Gestirns um so lehrreicher, daß bei einzelnen Individuen (z. B. bei dem Halley'schen Cometen Ende Januars 1836 am Cap der guten Hoffnung) eine Schärfe der Umrisse in dem parabolischen vorderen Theile des Körpers beobachtet worden ist, welche kaum eine unserer Hausenwolken uns je darbietet. Der berühmte Beobachter am Cap verglich den ungewohnten, von der Stärke gegenseitiger Anziehung der Theilchen zeugenden Anblick mit einem Alabaſter-Gefäß, das von innen stark erleuchtet ist.²⁴

Seit dem Erscheinen des astronomischen Theils meines Naturgemäldes hat die Cometenwelt ein Ereigniß dargeboten, dessen bloße Möglichkeit man wohl vorher kaum geahndet hatte. Der Biela'sche Comet, ein innerer, von kurzer, $6\frac{3}{4}$ jähriger Umlaufszeit, hat sich in zwei Cometen von ähnlicher Gestalt, doch ungleicher Dimension, beide mit Kopf und Schweif, getheilt. Sie haben sich, so lange man sie beobachten konnte, nicht wieder vereinigt, und sind gesondert fast parallel mit einander fortgeschritten. Am 19 December 1845 hatte Hind in dem ungetheilten Cometen schon eine Art Protuberanz gegen Norden bemerkt; aber am 21ten war noch (nach Ende's Beobachtung in Berlin) von einer Trennung nichts zu sehen. Die schon erfolgte Trennung wurde in Nordamerika zuerst am 29 Dec. 1845, in Europa erst um die Mitte und das Ende Januars 1846 erkannt. Der neue, kleinere Comet ging nördlich voran. Der Abstand

beider war anfangs 3, später (20 Febr.) nach Otto Struve's interessanter Zeichnung 6 Minuten.²⁵ Die Lichtstärke wechselte: so daß der allmählig wachsende Neben=Comet eine Zeit lang den Haupt=Cometen an Lichtstärke übertraf. Die Nebelhüllen, welche jeden der Kerne umgaben, hatten keine bestimmten Umrisse: die des größeren Cometen zeigte sogar gegen *SEW* eine lichtschwache Anschwellung; aber der Himmelsraum zwischen den beiden Cometen wurde in Pulkowa ganz nebelfrei gesehen²⁶. Einige Tage später hat Lieut. Maury in Washington in einem neunzölligen Münchner Refractor Strahlen bemerkt, welche der größere, ältere Comet dem kleineren, neuen, zusandte: so daß wie eine brückenartige Verbindung eine Zeit lang entstand. Am 24 März war der kleinere Comet wegen zunehmender Lichtschwäche kaum noch zu erkennen. Man sah nur noch den größeren bis zum 16 bis 20 April, wo dann auch dieser verschwand. Ich habe diese wundersame Erscheinung in ihren Einzelheiten²⁷ beschrieben, so weit dieselben haben beobachtet werden können. Leider ist der eigentliche Act der Trennung und der kurz vorhergehende Zustand des älteren Cometen der Beobachtung entgangen. Ist der abgetrennte Comet uns nur unsichtbar geworden wegen Entfernung und großer Lichtschwäche, oder hat er sich aufgelöst? Wird er als Begleiter wieder erkannt werden, und wird der Biela'sche Comet bei anderen Wiedererscheinungen ähnliche Anomalien darbieten?

Die Entstehung eines neuen planetarischen Weltkörpers durch Theilung regt natürlich die Frage an: ob in der Unzahl um die Sonne kreisender Cometen nicht mehrere durch einen ähnlichen Proceß entstanden sind oder noch täglich entstehen? ob sie durch Retardation, d. h. ungleiche Geschwindigkeit

im Umlauf, und ungleiche Wirkung der Störungen nicht auf verschiedene Bahnen gerathen können? In einer, schon früher berührten Abhandlung von Stephen Alexander ist versucht worden, die Genesis der gesammten inneren Cometen durch die Annahme einer solchen, wohl nicht genügend begründeten Hypothese zu erklären. Auch im Alterthum scheinen ähnliche Vorgänge beobachtet, aber nicht hinlänglich beschrieben worden zu sein. Seneca führt nach einem, wie er freilich selbst sagt, unzuverlässigen Zeugen an, daß der Comet, welcher des Unterganges der Städte Helice und Bura beschuldigt ward, sich in zwei Theile schied. Er setzt spöttisch hinzu: warum hat Niemand zwei Cometen sich zu einem vereinigen sehen? ²⁸ Die chinesischen Astronomen reden von „drei gekuppelten Cometen“, die im Jahr 896 erschienen und zusammen ihre Bahn durchliefen. ²⁹

Unter der großen Zahl berechneter Cometen sind bisher acht bekannt, deren Umlaufszeit eine geringere Dauer als die Umlaufszeit des Neptun hat. Von diesen acht sind sechs innere Cometen, d. h. solche, deren Sonnenferne kleiner als ein Punkt in der Bahn des Neptun ist: nämlich die Cometen von Encke (Aphel 4,09), de Vico (5,02), Brorsen (5,64), Faye (5,93), Biela (6,19) und d'Arrest (6,44). Den Abstand der Erde von der Sonne = 1 gesetzt, haben die Bahnen aller dieser sechs inneren Cometen Aphelie, die zwischen Hygiea (3,15) und einer Grenze liegen, welche fast um $1\frac{1}{4}$ Abstände der Erde von der Sonne jenseit Jupiter (5,20) liegt. Die zwei anderen Cometen, ebenfalls von geringerer Umlaufszeit als Neptun, sind der 74jährige Comet von Olbers und der 76jährige Comet von Halley. Diese beiden letzten waren bis zum Jahre

et find.

Bicla	Babe
846 Febr. 10	1843 Oct. 17
23 ^h 51' 36"	3 ^h 42' 16"
09° 2' 20"	49° 34' 19"
45 54 39	209 29 19
12 34 53	11 22 31
3,524522	3,811790
0,856448	1,692579
6,192596	5,931001
0,757003	0,555962
2417	2718
6,62	7,44
Santamour, Astr. Nachr. XXV. p. 117.	Le Verrier, Astr. Nachr. XXIII. p. 196.

Zu Seite 571, Zeile 9 von unten.

Elemente der 6 inneren Cometen, welche genauer berechnet sind.

	Encke	de Bico	Brotfen	d'Arrest	Biela	Wage
Durchgangszeit durch das Perihel	1848 Nov. 26	1844 Sept. 2	1846 Febr. 25	1851 Juli 8	1846 Febr. 10	1843 Oct. 17
in mittl. Pariser Zeit	2 ^h 55' 56"	11 ^h 33' 57"	9 ^h 8' 1"	16 ^h 57' 23"	23 ^h 51' 36"	3 ^h 42' 16"
Länge des Perihels	157° 47' 8"	342° 30' 55"	116° 28' 15"	322° 59' 46"	109° 2' 20"	49° 34' 19"
Länge des aufst. Knotens	334 22 12	63 49 17	102 40 58	148 27 20	245 54 39	209 29 19
Neigung gegen die Elliptik	13 8 36	2 54 50	30 55 53	13 56 12	12 34 53	11 22 31
Halbe große Axe	2,214814	3,102800	3,146494	3,461846	3,524522	3,811790
Perihel-Distanz	0,337032	1,186401	0,650103	1,173976	0,856448	1,692579
Aphel-Distanz	4,092595	5,019198	5,642884	5,749717	6,192596	5,931001
Eccentricität	0,847828	0,617635	0,793388	0,660881	0,757003	0,555962
Umlaufzeit in Tagen	1204	1996	2039	2353	2417	2718
Umlaufzeit in Jahren	3,30	5,47	5,58	6,44	6,62	7,44
berechnet von	Encke, Astr. Nachr. XXVII. p. 113.	Brünnow, gekürzte Preischrift, Amst. 1849.	Brünnow, Astr. Nachr. XXIX. p. 377.	d'Arrest, Astr. Nachr. XXXIII. p. 125.	Plantamour, Astr. Nachr. XXV. p. 117.	Le Verrier, Astr. Nachr. XXIII. p. 196.

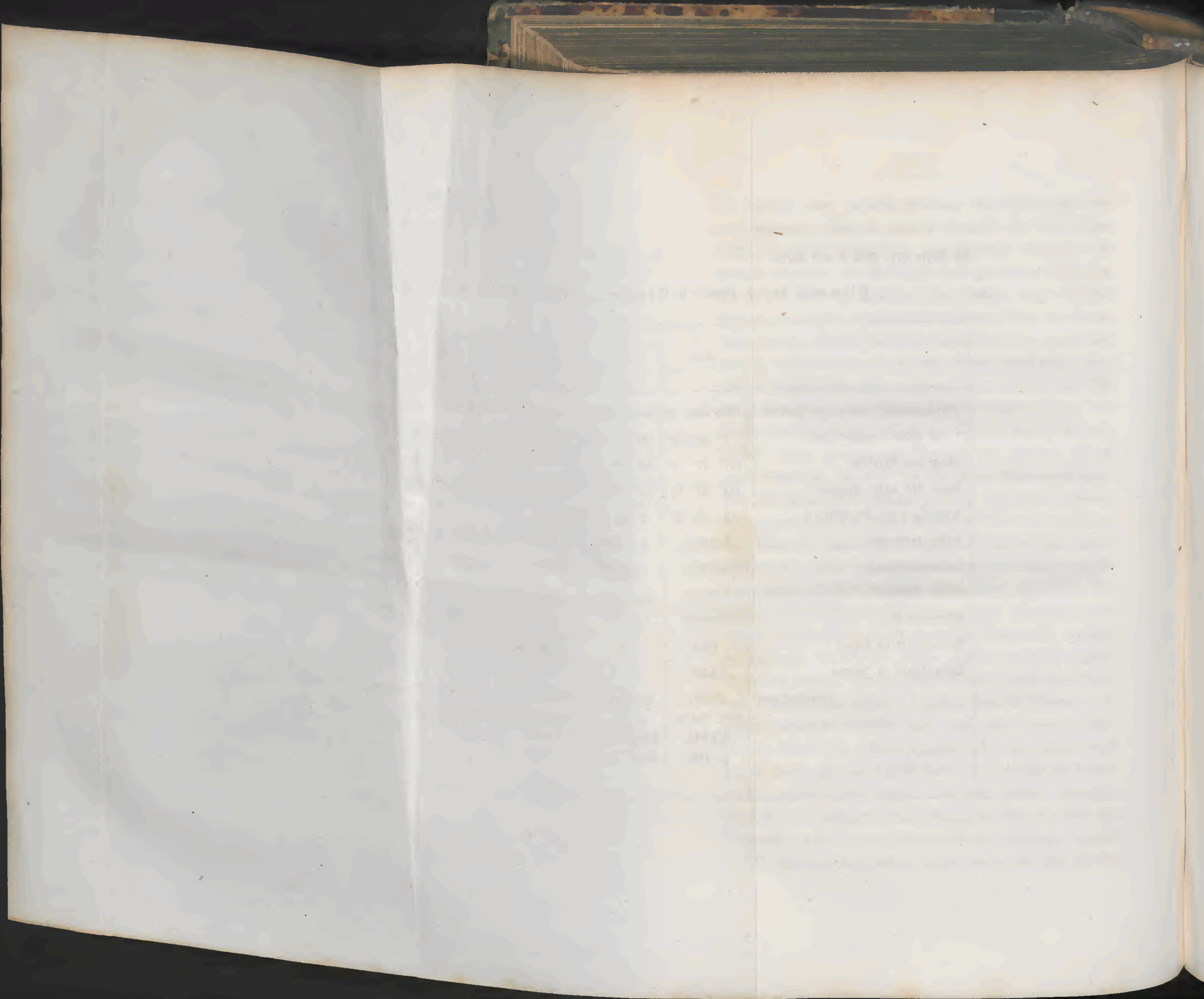

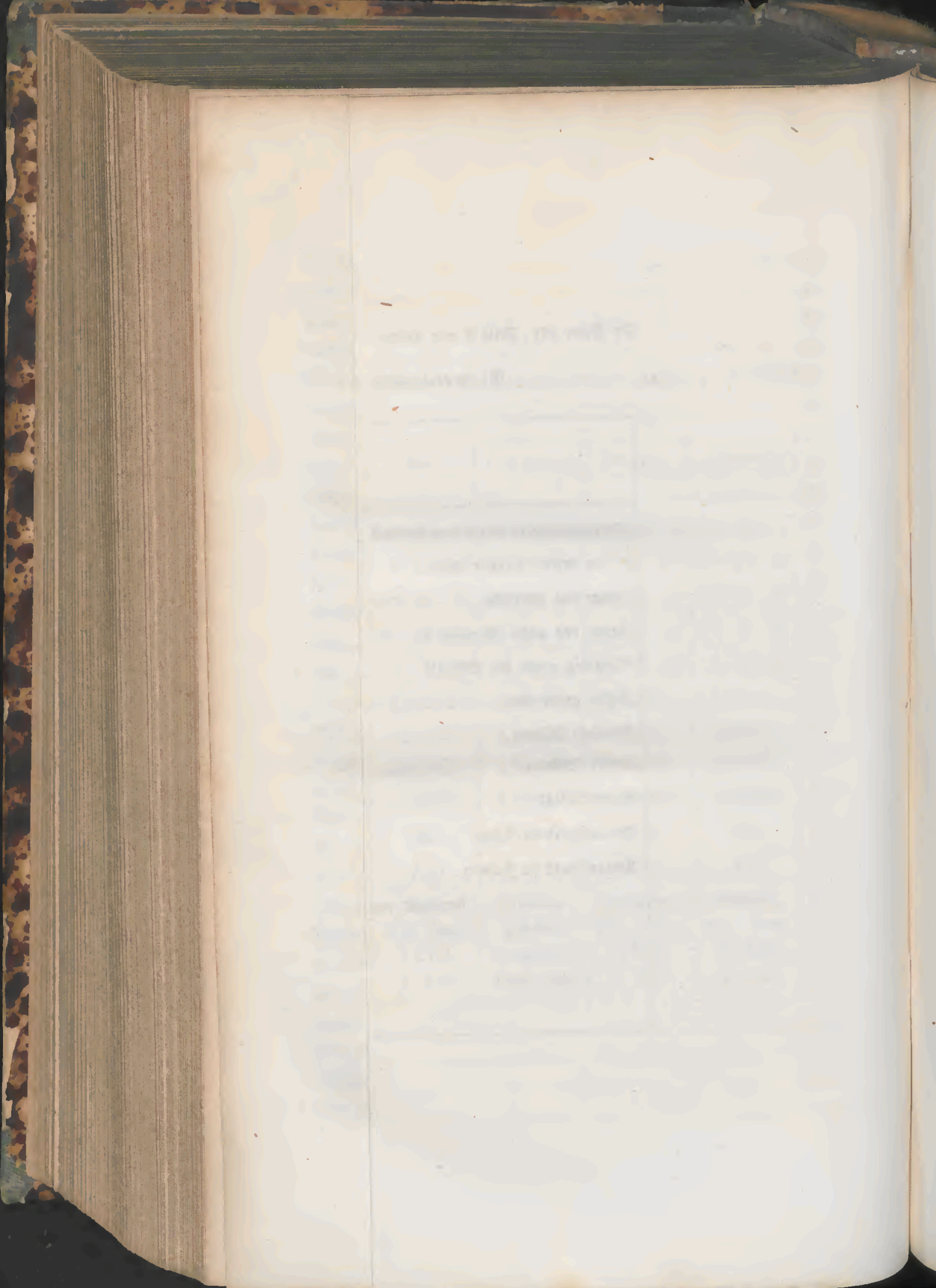

1819, in welchem Ende zuerst die Existenz eines inneren Cometen erkannte, unter den damals berechneten Cometen die von der kürzesten Umlaufszeit. Der Olbersche Comet von 1815 und der Halley'sche liegen nach der Entdeckung des Neptun in ihrer Sonnenferne nur 4 und $5\frac{1}{2}$ Abstände der Erde von der Sonne jenseits der Grenze, die sie als innere Cometen würde betrachten lassen. Wenn auch die Benennung: innerer Comet mit der Entdeckung transneptunischer Planeten Aenderungen erleiden kann, da die Grenze, die einen Weltkörper zu einem inneren Cometen macht, veränderlich ist; so hat sie doch vor der Benennung: Cometen kurzer Dauer den Vorzug, in jeder Epoche unseres Wissens von etwas bestimmtem abhängig zu sein. Die jetzt sicher berechneten 6 inneren Cometen variiren allerdings in der Umlaufszeit nur von 3,3 bis 7,4 Jahre; aber wenn die 16jährige Wiederkehr des von Peters am 26 Juni 1846 zu Neapel entdeckten Cometen (des 6ten Cometen des Jahres 1846, mit einer halben großen Axe von 6,32) sich bestätigte³⁰, so ist vorherzusehen, daß sich allmählig in Hinsicht auf die Dauer der Umlaufszeit Zwischenglieder zwischen den Cometen von Faye und Olbers finden werden. Dann wird es in der Zukunft schwer sein eine Grenze für die Kürze der Dauer zu bestimmen. Hier folgt die Tabelle, in welcher Dr. Galle die Elemente der 6 inneren Cometen zusammengestellt hat.

Es folgt aus der hier gegebenen Uebersicht, daß seit der Erkennung des Endischen³¹ Cometen als eines inneren im Jahr 1819 bis zur Entdeckung des inneren d'Arrest'schen Cometen kaum 32 Jahre verflossen sind. Elliptische Elemente für den letztgenannten hat auch Dyon Villarceau in

Schumacher's Astr. Nachr. No. 773 gegeben, und zugleich mit Valz einige Vermuthungen über Identität mit dem von La Hire beobachteten und von Douves berechneten Cometen von 1678 aufgestellt. Zwei andere Cometen, scheinbar auch von fünf- bis sechsjährigem Umlauf, sind der 3te von 1819, von Pons entdeckt und von Encke berechnet; und der 4te von 1819, von Blanpain aufgefunden und nach Clausen identisch mit dem ersten von 1743. Beide können aber noch nicht neben denen aufgeführt werden, welche durch längere Dauer und Genauigkeit der Beobachtungen eine größere Sicherheit und Vollständigkeit der Elemente darbieten.

Die Neigung der inneren Cometenbahnen gegen die Ekliptik ist im ganzen klein, zwischen 3° und 13° ; nur die des Brorsen'schen Cometen ist sehr beträchtlich, und erreicht 31° . Alle bisher entdeckten inneren Cometen haben, wie die Haupt- und Nebenplaneten des gesammten Sonnensystems, eine directe oder rechtläufige Bewegung (von West nach Ost in ihren Bahnen fortschreitend). Sir John Herschel hat auf die größere Seltenheit rückläufiger Bewegung bei Cometen von geringer Neigung gegen die Ekliptik aufmerksam gemacht.³² Diese entgegengesetzte Richtung der Bewegung, welche nur bei einer gewissen Classe planetarischer Körper vorkommt, ist in Hinsicht auf die sehr allgemein herrschende Meinung über die Entstehung der zu einem Systeme gehörenden Weltkörper und über primitive Stoß- und Wurfkraft von großer Wichtigkeit. Sie zeigt uns die Cometenwelt, wenn gleich auch in der weitesten Ferne, der Anziehung des Centralkörpers unterworfen, doch in größerer Individualität und Unabhängigkeit. Eine solche Betrachtung hat zu

der Idee verleitet, die Cometen für älter ³³ als alle Planeten, gleichsam für Urformen der sich locker ballenden Materie im Weltraume, zu halten. Es fragt sich dabei unter dieser Voraussetzung: ob nicht trotz der ungeheuren Entfernung des nächsten Fixsterns, dessen Parallaxe wir kennen, vom Aphel des Cometen von 1680 einige der Cometen, welche am Himmelsgewölbe erscheinen, nur Durchwanderer unsres Sonnensystemes sind, von einer Sonne zur anderen sich bewegend?

Ich lasse auf die Gruppe der Cometen, als mit vieler Wahrscheinlichkeit zum Sonnengebiete gehörig, den Ring des Thierkreislichtes folgen; und auf diesen die Schwärme der Meteor-Asteroiden, die bisweilen auf unsere Erde herabfallen und über deren Existenz als Körper im Weltraume noch keinesweges eine einstimmige Meinung herrscht. Da ich nach dem Vorgange von Chladni, Olbers, Laplace, Arago, John Herschel und Bessel die Aërolithen bestimmt für außerirdischen, kosmischen Ursprungs halte; so darf ich wohl am Schluß des Abschnitts über die Wandelsterne die zuversichtliche Erwartung aussprechen: daß durch fortgesetzte Genauigkeit in der Beobachtung der Aërolithen, Feuerkugeln und Sternschnuppen die entgegengesetzte Meinung eben so verschwinden werde, als die bis zu dem 16ten Jahrhundert allgemein verbreitete über den meteorischen Ursprung der Cometen es längst ist. Während diese Gestirne schon von der astrologischen Corporation der „Chaldäer in Babylon“, von einem großen Theile der pythagorischen Schule und von Apollonius dem Myndier für, zu bestimmten Zeiten in langen planetarischen Bahnen wiederkehrende Weltkörper gehalten wurden; erklärten die mächtige anti-pythagorische Schule des Aristoteles

und der von Seneca bestrittene Epigenes die Cometen für Erzeugnisse meteorischer Proceffe in unserem Luftkreise.⁹⁴ Analoge Schwankungen zwischen kosmischen und tellurischen Hypothesen, zwischen dem Weltraume und der Atmosphäre führen endlich doch zu einer richtigen Ansicht der Naturerscheinungen zurück.

A n m e r k u n g e n.

¹ (S. 558.) „Bermitteltst einer Reihe von Zwischengliedern“, sagt Immanuel Kant, „werden jenseit Saturn sich die letzten Planeten nach und nach in Cometen verwandeln, und so die letztere Gattung mit der ersteren zusammenhangen. Das Gesetz, nach welchem die Excentricität der Planetenkreise sich in Verhältniß ihres Abstandes von der Sonne verhält, unterstützt diese Vermuthung. Die Excentricität nimmt mit dem Abstände zu, und die entfernteren Planeten kommen dadurch der Bestimmung der Cometen näher. Der letzte Planet und erste Comet könnte derjenige genannt werden, welcher in seiner Sonnennähe den Kreis des ihm nächsten Planeten, vielleicht also des Saturn, durchschneidet. — Auch durch die Größe der planetarischen Massen, die mit der Entfernung (von der Sonne) zunehmen, wird unsere Theorie von der mechanischen Bildung der Himmelskörper klärlieh erwiesen.“ Kant, Naturgesch. des Himmels (1755) in den sämmtl. Werken Th. VI. S. 88 und 195. Im Anfang des 5ten Hauptstückes wird (S. 131) von der früheren cometenähnlichen Natur gesprochen, welche Saturn abgelegt habe.

² (S. 559.) Stephen Alexander »on the similarity of arrangement of the Asteroids and the Comets of short period, and the possibility of their common origin«, in Gould's Astron. Journal No. 19 p. 147 und No. 20 p. 181. Der Verf. unterscheidet mit Hind (Schum. Astr. Nachr. No. 724) »the comets of short period, whose semi-axes are all nearly the same with those of the small planets between Mars and Jupiter; and the other class, including the comets whose mean distance or semi-axes is somewhat less than that of Uranus.« Er schließt die erste Abhandlung mit dem Resultate: »Different facts and coincidences agree in indicating a near appulse if not an actual

collision of Mars with a large comet in 1315 or 1316, that the comet was thereby broken into three parts, whose or bits (it may be presumed) received even then their present form; viz., that still presented by the comets of 1812, 1815 and 1846, which are fragments of the dissevered comet.«

³ (S. 559.) Laplace, *Expos. du Syst. du Monde* (éd. 1824) p. 414.

⁴ (S. 559.) Ueber Cometen im Naturgemälde f. Kosmos Bd. I. S. 105—120 und 389—393 Anm. 12—27.

⁵ (S. 560.) In sieben halben Jahrhunderten von 1500 bis 1850 sind zusammen 52; einzeln in der Reihenfolge von sieben gleichen Perioden: 13, 10, 2, 10, 4, 4 und 9, dem bloßen Auge sichtbare Cometen in Europa erschienen. Hier folgen die einzelnen Jahre:

1500—1550

13 Com.

1600—1650

1607

1618

2 Com.

1550—1600

10 Com.

1650—1700

1652

1664

1665

1668

1672

1680

1682

1686

1689

1696

10 Com.

1750—1800

1759

1766

1769

1781

4 Com.

1700—1750

1702

1744

1748 (2)

4 Com.

1800—1850

1807

1811

1819

1823

1830

1835

1843

1845

1847

9 Com.

Als 23 im 16ten Jahrhundert (dem Zeitalter von Apianus, Girolamo Fracastoro, Landgraf Wilhelm IV von Hessen, Mästlin und Tycho) erschienene, dem unbewaffneten Auge sichtbare Cometen sind hier aufgezählt worden: zehn von Pingré beschriebene, nämlich: 1500, 1505, 1506, 1512, 1514, 1516, 1518, 1521, 1522 und 1530; ferner die Cometen von 1531, 1532, 1533, 1556, 1558, 1569, 1577, 1580, 1582, 1585, 1590, 1593 und 1596.

⁶ (S. 562.) Es ist der „böartige“ Comet, welchem in Sturm und Schiffbruch der Tod des berühmten portugiesischen Entdeckers Bartholomäus Diaz, als er mit Cabral von Brasilien nach dem Vorgebirge der guten Hoffnung segelte, zugeschrieben ward; Humboldt, Examen crit. de l'hist. de la Géogr. T. I. p. 296 und T. V. p. 80 (Soufa, Asia Portug. T. I. P. I. cap. 5 p. 45).

⁷ (S. 562.) Langier in der *Connaissance des temps pour l'an 1846* p. 99. Vergl. auch Édouard Biot, *Recherches sur les anciennes apparitions chinoises de la Comète de Halley antérieures à l'année 1378 a. a. D.* p. 70—84.

⁸ (S. 562.) Ueber den von Galle im März 1840 entdeckten Cometen s. Schumacher's *Astr. Nachr.* Bd. XVII. S. 188.

⁹ (S. 562.) S. meine *Vues des Cordillères* (éd. in folio) Pl. LV fig. 8, p. 281—282. Die Mexicaner hatten auch eine sehr richtige Ansicht von der Ursach der Sonnenfinsterniß. Dieselbe mericanische Handschrift, wenigstens ein Viertel-Jahrhundert vor der Ankunft der Spanier angefertigt, bildet die Sonne ab, wie sie fast ganz von der Mondscheibe verdeckt wird und wie Sterne dabei sichtbar werden.

¹⁰ (S. 562.) Diese Entstehung des Schweifes am vorderen Theile des Cometenkopfes, welche Bessel so viel beschäftigt

hat, war schon Newton's und Winthrop's Ansicht (vergl. Newton, Princip. p. 511 und Philos. Transact. Vol. LVII. for the Year 1767 p. 140 fig. 5). Der Schweif, meint Newton, entwickle sich der Sonne nahe am stärksten und längsten, weil die Himmelsluft (was wir mit Ende das widerstehende Mittel nennen) dort am dichtesten sei, und die *particulae caudae*, stark erwärmt, von der dichteren Himmelsluft getragen, leichter aufsteigen. Winthrop glaubt, daß der Haupteffect erst etwas nach dem Perihel eintrete, weil nach dem von Newton festgestellten Gesetze (Princ. p. 424 und 466) überall (bei periodischer Wärme-Veränderung wie bei der *Mecressfluth*) die *Maxima* sich verspäten.

¹¹ (S. 562.) Arago im *Annuaire pour 1844* p. 395. Die Beobachtung ist von Amici dem Sohne.

¹² (S. 563.) Ueber den Cometen von 1843, der mit beispiellosem Glanze im nördlichen Europa im Monat März nahe bei dem Orion erschien, und der Sonne unter allen beobachteten und berechneten Cometen am nächsten gekommen ist, s. alles gesammelt in Sir John Herschel's *Outlines of Astronomy* § 589—597 und in Peirce, *American Almanac for 1844* p. 42. Wegen physiognomischer Aehnlichkeiten, deren Unsicherheit aber schon Seneca (*Nat. Quaest. lib. VII cap. 11 und 17*) entwickelt hat, wurde er anfänglich für identisch mit den Cometen von 1668 und 1689 gehalten (*Kosmos* Bd. I. S. 144 und 410 Anm. 62; Galle in *Olbers Cometenbahnen* No. 42 und 50). Boguslawski (*Schum. Astr. Nachr. No. 545 S. 272*) glaubt dagegen, daß seine früheren Erscheinungen bei einem Umlauf von 147 Jahren die von 1695, 1548 und 1401 waren; ja er nennt ihn den Cometen des Aristoteles, „weil er ihn bis in das Jahr 371 vor unserer Zeitrechnung zurückführt, und ihn mit dem talentvollen Hellenisten Thiersch in München für einen Cometen hält, dessen in den *Meteorologicis* des Aristoteles Buch 1 cap. 6 Erwähnung geschieht“. Ich erinnere aber, daß der Name Comet des Aristoteles vieldeutig und unbestimmt ist. Wird der gemeint, welchen Aristoteles im Orion verschwinden läßt und mit dem Erdbeben in Achaja in Verbindung setzt; so muß man nicht vergessen, daß dieser Comet von Callisthenes vor, von Diodor nach, und von Aristoteles zur Zeit des Erdbebens angegeben wird.

Das 6te und 8te Capitel der Meteorologie handeln von 4 Cometen, deren Epochen der Erscheinung durch Archonten zu Athen und durch unheilbringende Begebenheiten bezeichnet werden. Es ist daselbst der Reihe nach gedacht: des westlichen Cometen, welcher bei dem großen, mit Ueberschwemmungen verbundenen Erdbeben von Achaja erschien (cap. 6, 8); dann des Cometen unter dem Archonten Eucles, Sohn des Molon; später (cap. 6, 10) kommt der Stagirite wieder auf den westlichen Cometen, den des großen Erdbebens, zurück, und nennt dabei den Archonten Asteus: ein Name, den unrichtige Lesarten in Aristäus verwandelt haben, und den Pingré deshalb in der Cométographie mit Aristhenes oder Alcisthenes fälschlich für Eine Person hält. Der Glanz dieses Cometen des Asteus verbreitete sich über den dritten Theil des Himmelsgewölbes; der Schweif, welchen man den Weg (*ὁδός*) nannte, war also 60° lang. Er reichte bis in die Gegend des Orion, wo er sich auflöste. In cap. 7, 9 wird des Cometen gedacht, welcher gleichzeitig mit dem berühmten Aërolithenfall bei Megos Potamoi (*Κοσμός* Bd. I. S. 124; 397 und 407) erschien, und wohl nicht eine Verwechselung mit der von Damachos beschriebenen, 70 Tage lang leuchtenden und Sternschnuppen sprühenden Aërolithen-Wolke sein kann. Endlich nennt Aristoteles noch cap. 7, 10 einen Cometen unter dem Archonten Nicomachus, welchem ein Sturm bei Corinth zugeschrieben ward. Diese vier Cometen-Erscheinungen fallen in die lange Periode von 32 Olympiaden: nämlich der Aërolithenfall nach der Parischen Chronik Ol. 78,1 (468 ante Chr.), unter den Archonten Theagenides; der große Comet des Asteus, welcher zur Zeit des Erdbebens von Achaja erschien und im Sternbild des Orion verschwand, in Ol. 101,4 (373 a. Chr.); Eucles, Sohn des Molon, von Diodor (XII, 53) fälschlich Euclides genannt, in Ol. 88,2 (427 a. Chr.), wie auch der Commentar des Johannes Philoponos bestätigt; der Comet des Nicomachus in Ol. 109,4 (341 a. Chr.). Bei Plinius II, 25 wird für die jubae effigies mutata in hastam Ol. 108 angegeben. Mit dem unmittelbaren Anknüpfen des Cometen des Asteus (Ol. 101,4) an das Erdbeben in Achaja stimmt auch Seneca überein, indem derselbe des Unterganges von Bura und Helice, welche Städte Aristoteles nicht ausdrücklich nennt, folgendermaßen erwähnt: »Effigiem ignis longi fuisse, Callisthenes tradit, antequam Burin et Helicen mare

absconderet. Aristoteles ait, non trabem illam, sed Cometam fuisse (Seneca, Nat. Quaest. VII, 5). Strabo (VIII p. 384 Cas.) setzt den Untergang der zwei oft genannten Städte zwei Jahre vor der Schlacht von Leuctra, woraus sich wieder Ol. 101,4 ergibt. Nachdem endlich Diodor von Sicilien dieselbe Begebenheit als unter dem Archonten Asteus vorgefallen umständlicher (XV, 48 und 49) beschrieben hat, setzt er den glänzenden, schattenwerfenden Cometen (XV, 50) unter den Archonten Alcisthenes, ein Jahr später, Ol. 102,1 (372 a. Chr.), und als Vorboten des Unterganges der Herrschaft der Lacedämonier; aber der spätere Diodor hat die Gewohnheit eine Begebenheit aus einem Jahre in das andere zu verschieben: und für die Epoche des Asteus, vor dem Alcisthenes, sprechen die ältesten und sichersten Zeugen, Aristoteles und die Parische Chronik. Da nun für den herrlichen Cometen von 1843 die Annahme eines Umlaufs von $147\frac{3}{4}$ Jahren Boguslawski durch 1695, 1548, 1401 und 1106 auf das Jahr 371 vor unserer Zeitrechnung führt, so stimmt damit der Comet des Erdbebens von Achaja nach Aristoteles bis auf zwei, nach Diodor bis auf ein Jahr überein: was, wenn man von der Ähnlichkeit der Bahn etwas wissen könnte, bei wahrscheinlichen Störungen in einer Periode von 1214 Jahren freilich ein sehr geringer Fehler ist. Wenn Pingré in der Cométographie (1783 T. I. p. 259–262), sich auf Diodor und den Archonten Alcisthenes statt Asteus stützend, den in Frage stehenden Cometen im Orion in Ol. 102, und doch in den Anfang Juli 371 vor Christus statt 372 setzt; so liegt der Grund wohl darin, daß er wie einige Astronomen das erste Jahr vor der christlichen Zeitrechnung mit anno 0 bezeichnet. Es ist schließlich zu bemerken, daß Sir John Herschel für den bei hellem Tage, nahe an der Sonne, gesehenen Cometen von 1843 eine ganz andere Umlaufszeit und zwar von 175 Jahren annimmt, was auf die Jahre 1668, 1493 und 1318 führt. (Vergl. Outlines p. 370 bis 372 mit Galle in D I b e r s Cometenbahnen S. 208 und Kosmos Bd. I. S. 144.) Andere Combinationen von Peirce und Clausen leiten gar auf Umlaufzeiten von $21\frac{4}{5}$ oder $7\frac{1}{5}$ Jahren: — Beweis genug, wie gewagt es ist den Cometen von 1843 auf den Archonten Asteus zurückzuführen. Die Erwähnung eines Cometen unter dem Archonten Nicomachus in den Meteorol. lib. I

cap. 7, 10 gewährt wenigstens den Vortheil, uns zu lehren, daß dieses Werk geschrieben wurde, als Aristoteles wenigstens 44 Jahr alt war. Auffallend hat es mir immer geschienen, daß der große Mann, da er zur Zeit des Erdbebens von Achaja und der Erscheinung des großen Cometen im Orion, mit einem Schweif von 60° Länge, schon 14 Jahr alt war, mit so wenig Lebendigkeit von einem so glänzenden Gegenstande spricht, und sich begnügt ihn unter die Cometen zu zählen, „die zu seiner Zeit gesehen wurden“. Die Verwunderung steigt, wenn man in demselben Capitel erwähnt findet, er habe etwas neblisches, ja eine schwache Mähne (*κόμη*), um einen Fixstern in dem Hüftbein des Hundes (vielleicht Procyon im Kleinen Hunde) mit eigenen Augen gesehen (Meteorol. I. 6, 9). Auch spricht Aristoteles (I. 6, 11) von seiner Beobachtung der Bedeckung eines Sterns in den Zwillingen durch die Scheibe des Jupiter. Was die dunstige Mähne oder Nebelumhüllung des Procyon (?) betrifft, so erinnert sie mich an eine Erscheinung, von der mehrmals in den alt-mexicanischen Reichs-Annalen nach dem Codex Tellerianus die Rede ist. „Dieses Jahr“, heißt es darin, „dampfte (rauchte) wieder Citlalcholoa“, der Planet Venus, auch Tlazoteotl im Aztekischen genannt (s. meine Vues des Cordillères T. II. p. 303): wahrscheinlich am griechischen wie am mexicanischen Himmel ein Phänomen atmosphärischer Strahlenbrechung, die Erscheinung kleiner Stern-Höfe (halones).

¹³ (S. 563.) Eduard Biot in den Comptes rendus T. XVI. 1843 p. 751.

¹⁴ (S. 564.) Galle in dem Anhang zu Olbers Cometenbahnen S. 221 No. 130. (Ueber den wahrscheinlichen Durchgang des zweischweifigen Cometen von 1823 s. Edinb. Rev. 1848 No. 175 p. 193.) — Die kurz vorher im Text angeführte Abhandlung, die wahren Elemente des Cometen von 1680 enthaltend, vernichtet Halley's phantastische Idee, nach welcher derselbe bei einem vorausgesetzten Umlaufe von 575 Jahren zu allen großen Epochen der Menschengeschichte: zur Zeit der Sündfluth nach hebräischen Sagen, im Zeitalter des Ogyges nach griechischen Sagen, im trojanischen Kriege, bei der Zerstörung von Niniveh, bei dem Tode von Julius Cäsar u. s. w., erschienen sei. Die Umlaufszeit ergibt sich aus Encke's Berechnung zu 8314 Jahren. Seine geringste Entfernung von der Oberfläche der Sonne war am 17 Dec. 1680 nur 32000

geographische Meilen, also 20000 weniger als die Entfernung der Erde vom Monde. Das Aphel ist 853,3 Entfernungen der Erde von der Sonne, und das Verhältniß der kleinsten zur größten Entfernung von der Sonne ist wie 1 : 140000.

¹⁵ (S. 564.) Arago im *Annuaire pour 1832* p. 236—255.

¹⁶ (S. 564.) Sir John Herschel, *Outlines* § 592.

¹⁷ (S. 564.) Bernhard von Lindenau in *Schum. Astr. Nachr.* No. 698 S. 25.

¹⁸ (S. 565.) *Kosmos* Bd. III. S. 46—49.

¹⁹ (S. 566.) Le Verrier in den *Comptes rendus* T. XIX. 1844 p. 982—993.

²⁰ (S. 567.) Newton nahm für die glänzendsten Cometen nur von der Sonne reflectirtes Licht an. *Splendent Cometae*, sagt er, *luce Solis a se reflexa* (*Princ. mathem. ed. Le Seur et Jacquier* 1760 T. III. p. 577).

²¹ (S. 567.) Bessel in *Schumacher's Jahrbuch* für 1837 S. 169.

²² (S. 567.) *Kosmos* Bd. I. S. 113 und Bd. III. S. 50.

²³ (S. 568.) Walz, *Essai sur la détermination de la densité de l'éther dans l'espace planétaire* 1830 p. 2 und *Kosmos* Bd. I. S. 112. Der so sorgfältig und immer unbefangenen beobachtende Hevelius war schon auf die Vergrößerung der Cometenkerne mit Zunahme der Entfernung von der Sonne aufmerksam gewesen (Vingré, *Cométographie* T. II. p. 193). Die Bestimmungen der Durchmesser des Cometen von Ende in der Sonnennähe sind, wenn man Genauigkeit haben will, sehr schwierig. Der Comet ist eine neblige Masse, in welcher die Mitte oder eine Stelle derselben die hellste, selbst hervorstechend hell, ist. Von dieser Stelle aus, die aber nichts von einer Scheibe zeigt und nicht ein Cometenkopf genannt werden kann, nimmt ringsum das Licht schnell ab; dabei verlängert sich der Nebel nach einer Seite hin, so daß diese Verlängerung als Schweif erscheint. Die Messungen beziehen sich also auf diesen Nebel, dessen Umfang, ohne eine recht bestimmte Grenze zu haben, im Perihel abnimmt.

²⁴ (S. 568.) Sir John Herschel, *Results of Astron. Observ. at the Cape of Good Hope* 1847 § 366 Pl. XV und XVI.

²⁵ (S. 569.) Wenn man noch später (5 März) den Abstand

beider Cometen bis $9^{\circ} 19'$ wachsen sah, so war diese Zunahme, wie Plantamour gezeigt hat, nur scheinbar und von der Annäherung zur Erde abhängig. Vom Februar bis 10 März blieben beide Theile des Doppelcometen in gleicher Entfernung von einander.

²⁶ (S. 569.) Le 19 février 1846 on aperçoit le fond noir du ciel qui sépare les deux comètes; D. Struve im Bulletin physico-mathématique de l'Acad. des Sciences de St. Pétersbourg T. VI. No. 4.

²⁷ (S. 569.) Vergl. Outlines § 580—533; Galle in Olbers's Cometenbahnen S. 232.

²⁸ (S. 570.) »Ephorus non religiosissimae fidei, saepe decipitur, saepe decipit. Sicut hic Cometem, qui omnium mortalium oculis custoditus est, quia ingentis rei traxit eventus, cum Helicen et Burin ortu suo merserit, ait illum discessisse in duas stellas: quod praeter illum nemo tradidit. Quis enim posset observare illud momentum, quo Cometes solutus et in duas partes redactus est? Quomodo autem, si est qui viderit Cometem in duas dirimi, nemo vidit fieri ex duabus?« Seneca, Nat. Quaest. lib. VII cap. 16.

²⁹ (S. 570.) Eduard Biot, Recherches sur les Comètes de la collection de Ma-tuan-lin in den Comptes rendus T. XX. 1845 p. 334.

³⁰ (S. 571.) Galle in Olbers's Methode der Cometenbahnen S. 232 No. 174. Elliptische Bahnen mit verhältnißmäßig nicht sehr langer Dauer der Umlaufzeiten (ich erinnere an die 3065 und 8300 Jahre der Cometen von 1811 und 1680) bieten dar die Cometen von Colla und Bremker aus den Jahren 1845 und 1840. Sie scheinen Umlaufzeiten von nur 249 und 344 Jahren zu haben. (S. Galle a. a. D. S. 229 und 231.)

³¹ (S. 571.) Die kurze Umlaufzeit von 1204 Tagen wurde von Encke bei dem Wiedererscheinen seines Cometen im Jahr 1819 erkannt. S. die zuerst berechneten elliptischen Bahnen im Berl. Astron. Jahrbuch für 1822 S. 193, und für die zur Erklärung der beschleunigten Umläufe angenommene Constante des widerstehenden Mittels Encke's vierte Abhandl. in den Schriften der Berliner Akademie aus dem J. 1844. (Vergl. Arago im Annuaire pour 1832 p. 181; in der Lettre à Mr. Alexandre de Humboldt 1840 p. 12, und Galle in Olbers

Cometenbahnen S. 221.) Zur Geschichte des Cometen von Encke ist noch hier zu erinnern: daß derselbe, so weit die Kunde der Beobachtungen reicht, zuerst von Méchain den 17 Jan. 1786 an zwei Tagen gesehen wurde; dann von Miß Carolina Herschel den 7—27 Nov. 1795; darauf von Bouvard, Pons und Huth den 20 Oct. — 19 Nov. 1805; endlich, als zehnte Wiederkehr seit Méchain's Entdeckung im J. 1786, vom 26 Nov. 1818 bis 12 Jan. 1819 von Pons. Die erste von Encke vorausberechnete Wiederkehr wurde von Rümker zu Paramatta beobachtet. (Galle a. a. D. S. 215, 217, 221 und 222.) — Der Biela'sche oder, wie man auch sagt, der Gambart-Biela'sche innere Comet ist zuerst am 8 März 1772 von Montaigne, dann von Pons am 10 Nov. 1805, danach am 27 Febr. 1826 zu Josephstadt in Böhmen von Herrn von Biela und am 9 März zu Marseille von Gambart gesehen. Der frühere Wiederentdecker des Cometen von 1772 ist zweifelsohne Biela und nicht Gambart; dagegen aber hat der Letztere (Rago im *Annuaire* von 1832 p. 184 und in den *Comptes rendus* T. III. 1836 p. 415) früher als Biela, und fast zugleich mit Clausen, die elliptischen Elemente bestimmt. Die erste vorausberechnete Wiederkehr des Biela'schen Cometen ward im October und December 1832 von Henderson am Vorgebirge der guten Hoffnung beobachtet. Die schon erwähnte wunderfame Verdoppelung des Biela'schen Cometen durch Theilung erfolgte bei seiner 11ten Wiederkehr seit 1772, am Ende des Jahres 1845. (S. Galle bei Olbers S. 214, 218, 224, 227 und 232.)

³² (S. 572.) *Outlines* § 601.

³³ (S. 573.) Laplace, *Expos. du Système du Monde* p. 396 und 414. Der Laplacischen speciellen Ansicht von den Cometen als „wandernden Nebelstücken (*petites nébuleuses errantes de systèmes en systèmes solaires*)“ stehen die Fortschritte, welche seit dem Tode des großen Mannes in der Auflöslichkeit so vieler Nebelstöße in gedrängte Sternhaufen gemacht worden sind, mannigfach entgegen; auch der Umstand, daß die Cometen einen Antheil von zurückgeworfenem, polarisirtem Lichte haben, welcher den selbstleuchtenden Weltkörpern mangelt. Vergl. *Kosmos* Bd. III. S. 180, 320, 329, 357 (Anm. 25 und 26) und 362 (Anm. 46).

³⁴ (S. 574.) Zu Babylon in der gelehrten chaldäischen Schule

der Astrologen, wie bei den Pythagoreern, und eigentlich bei allen alten Schulen, gab es Spaltung der Meinungen. Seneca (Nat. Quaest. VII, 3) führt die einander entgegengesetzten Zeugnisse des Apollonius Myndius und des Epigenes an. Der Letztere gehört zu den selten Genannten; doch bezeichnet ihn Plinius (VII, 57) als »gravis auctor in primis«, wie auch ohne Lob Censorinus de die natali cap. 17, und Stob. Ecl. phys. I, 29 p. 586 ed. Heeren (vergl. Lobeck, Aglaoph. p. 341). Diodor (XV, 50) glaubt, daß die allgemeine und herrschende Ansicht bei den babylonischen Astrologen (den Chaldäern) die war: daß die Cometen zu festbestimmten Zeiten in ihren sicheren Bahnen wiederkehren. Der Zwiespalt, welcher unter den Pythagoreern über die planetarische Natur der Cometen herrschte, und welchen Aristoteles (Meteorol. lib. I cap. 6,1) und Pseudo-Plutarch (de plac. Philos. lib. III cap. 2) andeuten, dehnte sich nach dem Ersteren (Meteor. I. 8,2) auch auf die Natur der Milchstraße, den verlassenen Weg der Sonne oder des gestürzten Phaethon, aus (vergl. Letronne in den Mém. de l'Acad. des Inscriptions 1839 T. XII. p. 108). Von einigen der Pythagoreer wird die Meinung bei Aristoteles angeführt: „daß die Cometen zur Zahl solcher Planeten gehören, die erst nach langer Zeit, wie Merkur, sichtbar werden können, über den Horizont in ihrem Laufe aufsteigend“. Bei dem so fragmentarischen Pseudo-Plutarch heißt es: daß sie „zu fest bestimmten Zeiten nach vollbrachtem Umlaufe aufgehen“. Vieles in abgesonderten Schriften über die Natur der Cometen enthaltene ist uns verloren gegangen: von Arrian, den Stobäus benutzen konnte; von Charimander, dessen bloßer Name sich nur bei Seneca und Pappus erhalten hat. Stobäus führt als Meinung der Chaldäer an (Ecl. lib. I cap. 23 p. 61, Christ. Plantinus): daß die Cometen eben deshalb so selten uns sichtbar bleiben, weil sie in ihrem langen Laufe sich fern von uns in die Tiefen des Aethers (des Weltraums) verbergen, wie die Fische in den Tiefen des Oceans. Das Amuthigste und, trotz der rhetorischen Färbung, das Gründlichste und mit den jetzigen Meinungen Uebereinstimmendste gehört im Alterthum dem Seneca zu. Wir lesen Nat. Quaest. lib. VII cap. 22, 23 und 31: »Non enim existimo Cometem subitaneum ignem, sed inter aeterna opera naturae. — Quid enim miramur, cometas, tam rarum mundi spectaculum,

nondum teneri legibus certis? nec initia illorum finesque patescere, quorum ex ingentibus intervallis recursus est? Nondum sunt anni quingenti, ex quo Graecia stellis numeros et nomina fecit. Multaeque hodie sunt gentes, quae tantum facie noverint caelum; quae nondum sciant, cur luna deficiat, quare obumbretur. Hoc apud nos quoque nuper ratio ad certum perduxit. Veniet tempus, quo ista, quae nunc latent, in lucem dies extrahat et longioris aevi diligentia. — Veniet tempus, quo posteri nostri tam aperta nos nescisse mirentur. — Eleusis servat, quod ostendat revisentibus. Rerum natura sacra sua non simul tradit. Initiatos nos credimus; in vestibulo ejus haeremus. Illa arcana non promiscue nec omnibus patent, reducta et in interiore sacrario clausa sunt. Ex quibus aliud haec aetas, aliud quae post nos subibit, dispiciet. Tarde magna proveniunt«

IV.

Ring des Thierkreislichtes.

In unfrem formenreichen Sonnensysteme sind Existenz, Ort und Gestaltug vieler einzelnen Glieder seit kaum drittehalbhundert Jahren und in langen Zwischenräumen der Zeit allmählig erkannt worden: zuerst die untergeordneten oder Particular-Systeme, in denen, dem Hauptsysteme der Sonne analog, geballte kleinere Weltkörper einen größeren umkreisen; dann concentrische Ringe um einen, und zwar den satellitenreichsten, der undichteren und äußeren Hauptplaneten; dann das Dasein und die wahrscheinliche materielle Ursach des milben, pyramidal gestalteten, dem unbewaffneten Auge sehr sichtbaren Thierkreislichtes; dann die sich gegenseitig schneidenden, zwischen den Gebieten zweier Hauptplaneten eingeschlossenen, außerhalb der Zodiacal-Zone liegenden Bahnen der sogenannten Kleinen Planeten oder Asteroiden; endlich die merkwürdige Gruppe von inneren Cometen, deren Aphete kleiner als die Aphete des Saturn, des Uranus oder des Neptun sind. In einer kosmischen Darstellung des Weltraumes ist es nöthig an eine Verschiedenartigkeit der Glieder des Sonnensystems zu erinnern, welche keinesweges Gleichartigkeit des Ursprungs und dauernde Abhängigkeit der bewegenden Kräfte ausschließt.

So groß auch noch das Dunkel ist, welches die materielle Ursach des Thierkreislichtes umhüllt; so scheint doch, bei der

mathematischen Gewißheit, daß die Sonnen-Atmosphäre nicht weiter als bis zu $\frac{9}{20}$ des Merkur-Abstandes reichen könne, die von Laplace, Schubert, Arago, Poisson und Biot vertheidigte Meinung, nach der das Zodiacallicht aus einem dunstartigen, abgeplatteten, frei im Weltraum zwischen der Venus- und Marsbahn kreisenden Ringe ausstrahle, in dem gegenwärtigen sehr mangelhaften Zustande der Beobachtungen die befriedigendste zu sein. Die äußerste Grenze der Atmosphäre hat sich bei der Sonne wie im Saturn (einem untergeordneten Systeme) nur bis dahin ausdehnen können, wo die Attraction des allgemeinen oder partiellen Centralkörpers der Schwungkraft genau das Gleichgewicht hält; jenseits mußte die Atmosphäre nach der Tangente entweichen, und geballt als kugelförmige Planeten und Trabanten, oder nicht geballt zu Kugeln als feste und dunstförmige Ringe den Umlauf fortsetzen. Nach dieser Betrachtung tritt der Ring des Zodiacallichts in die Kategorie planetarischer Formen, welche den allgemeinen Bildungsgesetzen unterworfen sind.

Bei den so geringen Fortschritten, welche auf dem Wege der Beobachtung dieser vernachlässigte Theil unsrer astronomischen Kenntnisse macht, habe ich wenig zu dem zuzusetzen, was, fremder und eigener Erfahrung entnommen, ich früher in dem Naturgemälde (Vd. I. S. 142—149 und 409—414 Anm. 61—78; Vd. III. S. 323) entwickelt habe. Wenn 22 Jahre vor Dominique Cassini, dem man gemeinhin die erste Wahrnehmung des Zodiacallichtes zuschreibt, schon Childrey (Caplan des Lords Henry Somerset) in seiner 1661 erschienenen *Britannia Baconica* dasselbe als eine vorher unbeschriebene und von ihm mehrere Jahre lang im Februar und Anfang März gesehene Erscheinung der Aufmerksamkeit

der Astronomen empfiehlt; so muß ich (nach einer Bemerkung von Olbers) auch eines Briefes von Rothmann an Tycho erwähnen, aus welchem hervorgeht, daß Tycho schon am Ende des 16ten Jahrhunderts den Zodiacalschein sah und für eine abnorme Frühjahrs-Abenddämmerung hielt. Die auffallend stärkere Licht-Intensität der Erscheinung in Spanien, an der Küste von Valencia und in den Ebenen Neu-Castiliens, hat mich zuerst, ehe ich Europa verließ, zu anhaltender Beobachtung angeregt. Die Stärke des Lichtes, man darf sagen der Erleuchtung, nahm überraschend zu, je mehr ich mich in Südamerika und in der Südsee dem Aequator näherte. In der ewig trocknen, heiteren Luft von Cumana, in den Grassteppen (Llanos) von Caracas, auf den Hochebenen von Quito und der mexicanischen Seen, besonders in Höhen von acht- bis zwölftausend Fuß, in denen ich länger verweilen konnte, übertraf der Glanz bisweilen den der schönsten Stellen der Milchstraße zwischen dem Vordertheile des Schiffes und dem Schützen, oder, um Theile unserer Hemisphäre zu nennen, zwischen dem Adler und Schwan.

Im ganzen aber hat mir der Glanz des Zodiacallichtes keinesweges merklich mit der Höhe des Standorts zu wachsen, sondern vielmehr hauptsächlich von der inneren Veränderlichkeit des Phänomens selbst, von der größeren oder geringeren Intensität des Lichtprocesses abzuhängen geschienen: wie meine Beobachtungen in der Südsee zeigen, in welchen sogar ein Gegenchein gleich dem bei dem Untergang der Sonne bemerkt ward. Ich sage: hauptsächlich; denn ich verneine nicht die Möglichkeit eines gleichzeitigen Einflusses der Luftbeschaffenheit (größeren und geringeren Diaphanität) der höchsten Schichten der Atmosphäre, während meine Instrumente

in den unteren Schichten gar keine oder vielmehr günstige Hygrometer-Veränderungen andeuteten. Fortschritte in unserer Kenntniß des Thierkreislichtes sind vorzüglich aus der Tropengegend zu erwarten, wo die meteorologischen Proceßse die höchste Stufe der Gleichförmigkeit oder Regelmäßigkeit in der Periodicität der Veränderungen erreichen. Das Phänomen ist dort perpetuirlich; und eine sorgfältige Vergleichung der Beobachtungen an Punkten verschiedener Höhe und unter verschiedenen Localverhältnissen würde mit Anwendung der Wahrscheinlichkeits-Rechnung entscheiden, was man kosmischen Lichtproceßsen, was bloßen meteorologischen Einflüssen zuschreiben soll.

Es ist mehrfach behauptet worden, daß in Europa in mehreren auf einander folgenden Jahren fast gar kein Thierkreislicht oder doch nur eine schwache Spur desselben gesehen worden sei. Sollte in solchen Jahren das Licht auch in der Aequinoctial-Zone verhältnißmäßig geschwächt erscheinen? Die Untersuchung müßte sich aber nicht auf die Gestalt nach Angabe der Abstände von bekannten Sternen oder nach unmittelbaren Messungen beschränken. Die Intensität des Lichts, seine Gleichartigkeit oder seine etwanige Intermittenz (Zucken und Flammen), seine Analyse durch das Polariscop wären vorzugsweise zu erforschen. Bereits Arago (*Annuaire pour 1836 p. 298*) hat darauf hingedeutet, daß vergleichende Beobachtungen von Dominique Cassini vielleicht klar erweisen würden: »que la supposition des intermittences de la diaphanéité atmosphérique ne saurait suffire à l'explication des variations signalées par cet Astronome«.

Gleich nach den ersten Pariser Beobachtungen dieses großen Beobachters und seines Freundes Gatio de Duillier zeigte sich Liebe zu ähnlicher Arbeit bei indischen Reisenden

(Pater Noël, de Béze und Duhalde); aber vereinzelte Berichte (meist nur schildernd die Freude über den ungewohnten Anblick) sind zur gründlichen Discussion der Ursachen der Veränderlichkeit unbrauchbar. Nicht auf schnellen Reisen auf den sogenannten Weltumseglungen, wie noch in neuerer Zeit die Bemühungen des thätigen Horner zeigen (Zach, monatl. Corresp. Bd. X. S. 337—340), können erst zum Zwecke führen. Nur ein mehrjähriger permanenter Aufenthalt in einigen der Tropenländer kann die Probleme veränderter Gestaltung und Licht-Intensität lösen. Daher ist am meisten für den Gegenstand, welcher uns hier beschäftigt, wie für die gesammte Meteorologie von der endlichen Verbreitung wissenschaftlicher Cultur über die Aequinoctial-Welt des ehemaligen spanischen Amerika zu erwarten, da, wo große volkreiche Städte: Cuzco, la Paz, Potosi, zwischen 10700 und 12500 Fuß über dem Meere liegen. Die numerischen Resultate, zu denen Houzeau, auf eine freilich nur geringe Zahl vorhandener genauer Beobachtungen gestützt, hat gelangen können, machen es wahrscheinlich, daß die große Axe des Zodiacalschein-Ringes eben so wenig mit der Ebene des Sonnen-Aequators zusammenfällt, als die Dunstmasse des Ringes, deren Molecular-Zustand uns ganz unbekannt ist, die Erdbahn überschreitet. (Schum. Astr. Nachr. No. 492.)

V.

Sternschnuppen, Feuerkugeln und Meteorsteine.

Seit dem Frühjahr 1845, in dem ich das Naturgemälde oder die allgemeine Uebersicht kosmischer Erscheinungen herausgegeben, sind die früheren Resultate der Beobachtung von Aërolithenfällen und periodischen Sternschnuppenströmen mannigfaltig erweitert und berichtigt worden. Vieles wurde einer strengeren und sorgfältigeren Kritik unterworfen: besonders die, für das Ganze des räthselhaften Phänomens so wichtige Erörterung der Radiation, d. h. der Lage der Ausgangspunkte in den wiederkehrenden Epochen der Sternschnuppenschwärme. Auch ist die Zahl solcher Epochen, von welchen lange die August- und die November-Periode allein die Aufmerksamkeit auf sich zogen, durch neuere Beobachtungen vermehrt worden, deren Resultate einen hohen Grad der Wahrscheinlichkeit darbieten. Man ist durch die verdienstvollen Bemühungen, zuerst von Brandes, Benzenberg, Olbers und Bessel; später von Erman, Boguslawski, Duetelet, Feldt, Saigey, Eduard Heis und Julius Schmidt: zu genaueren correspondirenden Messungen übergegangen; und ein mehr verbreiteter mathematischer Sinn hat es schwieriger gemacht, durch Selbsttäuschung einem vorgefaßten Theorem unsichere Beobachtungen anzupassen.

Die Fortschritte in dem Studium der Feuermeteore werden um so schneller sein, als man unpartheilich Thatsachen von

Meinungen trennt, die Einzelheiten prüft: aber nicht als ungewiß und schlecht beobachtet alles verwirft, was man jetzt noch nicht zu erklären weiß. Am wichtigsten scheint mir Absonderung der physischen Verhältnisse von den, im ganzen sicherer zu ergründenden, geometrischen und Zahlen-Verhältnissen. Zu der letzteren Classe gehören: Höhe; Geschwindigkeit; Einheit oder Mehrfachheit der Ausgangspunkte bei erkannter Radiation; mittlere Zahl der Feuermeteore in sporadischen oder periodischen Erscheinungen, nach Frequenz auf dasselbe Zeitmaaß reducirt; Größe und Gestalt, in Zusammenhang mit den Jahreszeiten oder mit den Abständen von der Mitte der Nacht betrachtet. Die Ergründung beider Arten von Verhältnissen, der physischen wie der geometrischen, wird allmählig zu einem und demselben Ziele, zu genetischen Betrachtungen über die innere Natur der Erscheinung, führen.

Ich habe schon früher darauf hingewiesen, daß wir im ganzen mit den Welträumen und dem, was sie erfüllt, nur in Verkehr stehen durch licht- und wärmeerregende Schwingungen; wie durch die geheimnißvollen Anziehungskräfte, welche ferne Massen (Weltkörper) nach der Quantität ihrer Körperteilchen auf unseren Erdball, dessen Oceane und Luftumhüllung ausüben. Die Lichtschwingung, welche von dem kleinsten telescopischen Fixsterne, aus einem auflösblichen Nebelflecke ausgeht, und für die unser Auge empfänglich ist, bringt uns (wie es die sichere Kenntniß von der Geschwindigkeit und Aberration des Lichtes mathematisch darthut) ein Zeugniß von dem ältesten Dasein der Materie.¹ Ein Licht-Eindruck aus den Tiefen der sterngefüllten Himmelsräume führt uns mittelst einer einfachen

Gedankenverbindung über eine Myriade von Jahrhunderten in die Tiefen der Vorzeit zurück. Wenn auch die Licht-Eindrücke, welche Sternschnuppenströme, aërolithen=schleudernde Feuerfugeln oder ähnliche Feuermeteore geben, ganz verschiedener Natur sein mögen: wenn sie sich auch erst entzünden, indem sie in die Erd=Atmosphäre gelangen; so bietet doch der fallende Aërolith das einzige Schauspiel einer materiellen Berührung von etwas dar, das unserem Planeten fremd ist. Wir erstaunen, „metallische und erdige Massen, welche der Außenwelt, den himmlischen Räumen angehören, betasten, wiegen, chemisch zerlegen zu können“; in ihnen heimiſche Mineralien zu finden, die es wahrscheinlich machen, wie dies schon Newton vermuthete, daß Stoffe, welche zu einer Gruppe von Weltkörpern, zu einem Planetensysteme gehören, größtentheils dieselben sind.²

Die Kenntniß von den ältesten, chronologisch sicher bestimmten Aërolithenfällen verdanken wir dem Fleiß der alles registrirenden Chinesen. Solche Nachrichten steigen bis in das Jahr 644 vor unsrer Zeitrechnung hinauf: also bis zu den Zeiten des Tyrtaus und des zweiten messenischen Krieges der Spartaner, 176 Jahre vor dem Fall der ungeheuren Meteormasse bei Megos Potamoi. Eduard Biot hat in Ma-tuan-lin, welcher Auszüge aus der astronomischen Section der ältesten Reichs=Annalen enthält, für die Epoche von der Mitte des 7ten Jahrhunderts vor Chr. bis 333 Jahre nach Chr. 16 Aërolithenfälle aufgefunden: während daß griechische und römische Schriftsteller für denselben Zeitraum nur 4 solche Erscheinungen anführen.

Merkwürdig ist es, daß die ionische Schule früh schon, übereinstimmend mit unsren jezigen Meinungen, den kosmi-

sehen Ursprung der Meteorsteine annahm. Der Eindruck, welchen eine so großartige Erscheinung als die bei Megos Potamoi (an einem Punkte, welcher 62 Jahre später durch den, den peloponnesischen Krieg beendigenden Sieg des Xysander über die Athener noch berühmter ward) auf alle hellenische Völkerschaften machte, mußte auf die Richtung und Entwicklung der ionischen Physiologie³ einen entscheidenden und nicht genug beachteten Einfluß ausüben. Anaxagoras von Klazomenä war in dem reifen Alter von 32 Jahren, als jene Naturbegebenheit vorfiel. Nach ihm sind die Gestirne von der Erde durch die Gewalt des Umschwunges abgerissene Massen (Plut. de plac. Philos. III, 13). Der ganze Himmel, meint er, sei aus Steinen zusammengesetzt (Plato de legib. XII p. 967). Die steinartigen festen Körper werden durch den feurigen Aether in Gluth gesetzt, so daß sie das vom Aether ihnen mitgetheilte Licht zurückstrahlen. Tiefer als der Mond, und noch zwischen ihm und der Erde, bewegen sich, sagt Anaxagoras nach dem Theophrast (Stob. Eclog. phys. lib. I pag. 560), noch andere dunkle Körper, die auch Mondverfinsterungen hervorbringen können (Diog. Laert. II, 12; Origenes, Philosophum. cap. 8). Noch deutlicher, und gleichsam bewegter von dem Eindruck des großen Aërolithenfalles, drückt sich Diogenes von Apollonia, der, wenn er auch nicht ein Schüler des Anaximenes ist⁴, doch wahrscheinlich einer Zeitepoche zwischen Anaxagoras und Democritus angehört, über den Weltbau aus. Nach ihm „bewegen sich“, wie ich schon an einem Orte angeführt, „mit den sichtbaren Sternen auch unsichtbare (dunkle) Steinmassen, die deshalb unbenannt bleiben. Letztere fallen bisweilen auf die Erde herab und verlöschen: wie

es geschehen ist mit dem steinernen Stern, welcher bei Aegos Potamoi gefallen ist." (Stob. Eclog. p. 508.)⁵

Die „Meinung einiger Physiker“ über Feuermeteore (Sternschnuppen und Aerolithen), welche Plutarch im Leben des Lysander (cap. 12) umständlich entwickelt, ist ganz die des cretensischen Diogenes. „Sternschnuppen“, heißt es dort, „sind nicht Auswürfe und Abflüsse des ätherischen Feuers, welche, wenn sie in unseren Luftkreis kommen, nach der Entzündung erlöschen; sie sind vielmehr Wurf und Fall himmlischer Körper: bergestalt, daß sie durch ein Nachlassen des Schwunges herabgeschleudert werden.“⁶ Von dieser Ansicht des Weltbaues, von der Annahme dunkler Weltkörper, die auf unsere Erde herabfallen, finden wir nichts in den Lehren der alten ionischen Schule, von Thales und Hippo bis zum Empedocles.⁷ Der Eindruck der Naturbegebenheit in der 78ten Olympiade scheint die Ideen des Falles dunkler Massen mächtig hervorgerufen zu haben. In dem späten Pseudo-Plutarch (Plac. II, 13) lesen wir bloß: daß der Milesier Thales „die Gestirne alle für irdische und feurige Körper (γᾶδην καὶ ἔμπυρα)“ hielt. Die Bestrebungen der früheren ionischen Physiologie waren gerichtet auf daserspähendes Urgrundes der Dinge, des Entstehens durch Mischung, stufenweise Veränderung und Uebergänge der Stoffe in einander; auf die Prozesse des Werdens durch Erstarrung oder Verdünnung. Des Umschwungs der Himmelskugel, „welcher die Erde im Mittelpunkt festhält“, gedenkt allerdings schon Empedocles als einer wirksam bewegenden kosmischen Kraft. Da in diesen ersten Anklängen physikalischer Theorien der Aether, die Feuerluft, ja das Feuer selbst die Expansivkraft der Wärme darstellt; so knüpfte sich an die

hohe Region des Aethers die Idee des treibenden, von der Erde Felsstücke wegreisenden Umschwunges. Daher nennt Aristoteles (Meteorol. I, 339 Bekker) den Aether „den ewig im Lauf begriffenen Körper“, gleichsam das nächste Substratum der Bewegung; und sucht etymologische Gründe^s für diese Behauptung. Deshalb finden wir in der Biographie des Eysander: „daß das Nachlassen der Schwungkraft den Fall himmlischer Körper verursacht“; wie auch an einem anderen Orte, wo Plutarch offenbar wieder auf Meinungen des Anaxagoras oder des Diogenes von Apollonia hindeutet (de facie in orbe Lunae pag. 923), er die Behauptung aufstellt: „daß der Mond, wenn seine Schwungkraft aufhörte, zur Erde fallen würde, wie der Stein in der Schleuder“⁹. So sehen wir in diesem Gleichniß nach der Annahme eines centrifugalen Umschwunges, welchen Empedocles in der (scheinbaren) Umdrehung der Himmelskugel erkannte, allmählig als idealen Gegensatz eine Centripetalkraft auftreten. Diese Kraft wird eigens und deutlicher bezeichnet von dem scharfsinnigsten aller Erklärer des Aristoteles, Simplicius (pag. 491, Bekker). Er will das Nicht-Herabfallen der Weltkörper dadurch erklären: „daß der Umschwung die Oberhand hat über die eigene Fallkraft, den Zug nach unten“. Dies sind die ersten Andeutungen über wirkende Centralkräfte; und, gleichsam auch die Trägheit der Materie anerkennend, schreibt zuerst der Alexandriner Johannes Philoponus, Schüler des Ammonius Hermeä, wahrscheinlich auch aus dem 6ten Jahrhundert, „die Bewegung der kreisenden Planeten einem primitiven Stöße“ zu, welchen er sinnig (de creatione mundi lib. I cap. 12) mit der Idee des „Falles, eines Strebens aller schweren und leichten Stoffe

gegen die Erde", verbindet. So haben wir versucht zu zeigen, wie eine große Naturerscheinung und die früheste, rein kosmische Erklärung eines Aerolithenfalles wesentlich dazu beigetragen hat, im griechischen Alterthume stufenweise, aber freilich nicht durch mathematische Gedankenverbindung, die Keime von dem zu entwickeln, was, durch die Geistesarbeit der folgenden Jahrhunderte gefördert, zu den von Huygens entdeckten Gesetzen der Kreisbewegung führte.

Von den geometrischen Verhältnissen der periodischen (nicht sporadischen) Sternschnuppen beginnend, richten wir unsere Aufmerksamkeit vorzugweise auf das, was neuere Beobachtungen über die Radiation oder die Ausgangspunkte der Meteore, und über ihre ganz planetarische Geschwindigkeit offenbart haben. Beides, Radiation und Geschwindigkeit, charakterisirt sie mit einem hohen Grade der Wahrscheinlichkeit als leuchtende Körper, die sich als unabhängig von der Rotation der Erde zeigen, und von außen, aus dem Weltraume, in unsere Atmosphäre gelangen. Die nordamerikanischen Beobachtungen der November-Periode bei den Sternschnuppenfällen von 1833, 1834 und 1837 hatten als Ausgangspunkt den Stern γ Leonis bezeichnen lassen; die Beobachtungen des August-Phänomens im Jahr 1839 Algol im Perseus, oder einen Punkt zwischen dem Perseus und dem Stier. Es waren diese Radiationscentra ohngefähr die Sternbilder, gegen welche hin sich etwa in derselben Epoche die Erde bewegte.¹⁰ Saigey, der die amerikanischen Beobachtungen von 1833 einer sehr genauen Untersuchung unterworfen hat, bemerkt: daß die fire Radiation aus dem Sternbild des Löwen eigentlich nur nach Mitternacht, in den letzten 3 bis 4 Stunden vor Anbruch des Tages,

bemerkt worden ist; daß von 18 Beobachtern zwischen der Stadt Mexico und dem Huronen-See nur 10 denselben allgemeinen Ausgangspunkt der Meteore erkannten¹¹, welchen Denison Olmsted, Professor der Mathematik in New-Haven (Massachusetts), angab.

Die vortreffliche Schrift des Oberlehrers Eduard Heis zu Aachen, welche, zehn Jahre lang von ihm daselbst angestellte, sehr genaue Beobachtungen über periodische Sternschnuppen in gedrängter Kürze darbietet, enthält Resultate der Radiations-Erscheinungen, welche um so wichtiger sind, als der Beobachter sie mit mathematischer Strenge discutirt hat. Nach ihm¹² „ist es eigenthümlich für die Sternschnuppen der November-Periode, daß die Bahnen mehr zerstreut sind als die der August-Periode. In jeder der beiden Perioden sind die Ausgangspunkte gleichzeitig mehrfach gewesen; keinesweges immer von demselben Sternbilde ausgehend, wie man seit dem Jahre 1833 voreilig anzunehmen geneigt war.“ Heis findet in den August-Perioden der Jahre 1839, 1841, 1842, 1843, 1844, 1847 und 1848 neben dem Hauptausgangspunkt des Algol im Perseus noch zwei andere: im Drachen und im Nordpol.¹³ „Um genaue Resultate über die Ausgangspunkte der Sternschnuppen-Bahnen in der November-Periode für die Jahre 1839, 1841, 1846 und 1847 zu ziehen, wurden für einen jeden der 4 Punkte (Perseus, Löwe, Cassiopeja und Drachenkopf) einzeln die zu demselben gehörigen Mittelbahnen auf eine 30zöllige Himmelskugel aufgezeichnet, und jedesmal die Lage des Punktes ermittelt, von welchem die meisten Bahnen ausgingen. Die Untersuchung ergab, daß von 407 der Bahn nach verzeichneten Sternschnuppen 171

aus dem Perseus nahe beim Sterne η im Medusenhaupte, 83 aus dem Löwen, 35 aus der Cassiopeja in der Nähe des veränderlichen Sternes α , 40 aus dem Drachenkopfe, volle 78 aber aus unbestimmten Punkten kamen. Die Zahl der aus dem Perseus ausstrahlenden Sternschnuppen betrug also fast doppelt so viel als die des Löwen.“¹⁴

Die Radiation aus dem Perseus hat sich demnach in beiden Perioden als ein sehr merkwürdiges Resultat erwiesen. Ein scharfsinniger, acht bis zehn Jahre mit den Meteor-Phänomenen beschäftigter Beobachter, Julius Schmidt, Adjunct an der Sternwarte zu Bonn, äußert sich über diesen Gegenstand mit großer Bestimmtheit in einem Briefe an mich (Juli 1851): „Abstrahire ich von den reichen Sternschnuppenfällen im November 1833 und 1834, so wie von einigen späteren der Art, wo der Punkt im Löwen ganze Schaaeren von Meteoren ausstrahlte; so bin ich gegenwärtig geneigt den Perseus-Punkt als denjenigen Convergenzpunkt zu betrachten, welcher nicht bloß im August, sondern das ganze Jahr hindurch die meisten Meteore liefert. Dieser Punkt liegt, wenn ich die aus 478 Beobachtungen von Heis ermittelten Werthe zum Grunde lege, in $RA. 50^{\circ},3$ und $Decl. 51^{\circ},5$ (gültig für 1844,6). Im Nov. 1849 (7ten—14ten) sah ich ein paar hundert Sternschnuppen mehr, als ich seit 1841 je im Nov. bemerkt hatte. Von diesen kamen im ganzen nur wenige aus dem Löwen, bei weitem die meisten gehörten dem Sternbild des Perseus an. Daraus folgt, wie mir scheint, daß das große November-Phänomen von 1799 und 1833 damals (1841) nicht erschienen ist. Auch glaubte Olbers an eine Periode von 34 Jahren für das Maximum der November-Erscheinung (Kosmos Bd. I. S. 132). Wenn

man die Richtungen der Meteor-Bahnen in ihrer ganzen Complication und periodischen Wiederkehr betrachtet: so findet man, daß es gewisse Radiationspunkte giebt, die immer vertreten sind; andere, die nur sporadisch und wechselnd erscheinen.“

Ob übrigens die verschiedenen Ausgangspunkte mit den Jahren sich ändern: was, wenn man geschlossene Ringe annimmt, eine Veränderung in der Lage der Ringe andeuten würde, in welchen die Meteore sich bewegen; läßt sich bis jetzt nicht mit Sicherheit aus den Beobachtungen bestimmen. Eine schöne Reihe solcher Beobachtungen von Houzeau (aus den Jahren 1839 bis 1842) scheint gegen eine progressive Veränderung zu zeugen.¹⁵ Daß man im griechischen und römischen Alterthum schon auf eine gewisse temporäre Gleichförmigkeit in der Richtung der am Himmelsgewölbe hinschießenden Sternschnuppen aufmerksam gewesen ist, hat sehr richtig Eduard Heis¹⁶ bemerkt. Jene Richtung wurde damals als Folge eines in den höheren Lustregionen bereits wehenden Windes betrachtet, und verkündigte den Schiffenden einen bald aus derselben Weltgegend eintretenden und herabsteigenden Luftstrom in der niedrigeren Region.

Wenn die periodischen Sternschnuppenströme sich von den sporadischen schon durch häufigen Parallellismus der Bahnen, strahlend aus einem oder mehreren Ausgangspunkten, unterscheiden; so ist ein zweites Kriterium derselben das numerische: die Menge der einzelnen Meteore, auf ein bestimmtes Zeitmaaß zurückgeführt. Wir kommen hier auf die vielbesprochene Aufgabe der Unterscheidung eines außerordentlichen Sternschnuppenfalles von einem gewöhnlichen. Als Mittelzahl der Meteore, welche in dem Gesichtskreis einer Person

an nicht außerordentlichen Tagen stündlich zu rechnen sind, gab von zwei vortrefflichen Beobachtern, Olbers und Duetelet, der eine 5 bis 6, der andere 8 Meteore an.¹⁷ Zur Erörterung dieser Frage, welche so wichtig als die Bestimmung der Bewegungsgesetze der Sternschnuppen in Hinsicht auf ihre Richtung ist, wird die Discussion einer sehr großen Anzahl von Beobachtungen erfordert. Ich habe mich deshalb mit Vertrauen an den schon oben genannten Beobachter, Herrn Julius Schmidt zu Bonn, gewandt, der, lange an astronomische Genauigkeit gewöhnt, mit der ihm eignen Lebendigkeit das Ganze des Meteor-Phänomens umfaßt: von welchem die Bildung der Aerolithen und ihr Herabstürzen zur Erde ihm nur eine einzelne, die seltenste, und darum nicht die wichtigste Phase zu sein scheint. Folgendes sind die Hauptresultate der erbetenen Mittheilungen.¹⁸

„Als Mittelzahl von vielen Jahren der Beobachtung (zwischen 3 und 8 Jahren) ist für die Erscheinung sporadischer Sternschnuppen ein Fall von 4 bis 5 in der Stunde gefunden worden. Das ist der gewöhnliche Zustand, wenn nichts Periodisches eintritt. Die Mittelzahlen in den einzelnen Monaten geben sporadisch für die Stunde:

Januar 3,4; Februar —; März 4,9; April 2,4; Mai 3,9; Juni 5,3; Juli 4,5; August 5,3; September 4,7; October 4,5; November 5,3; December 4,0.

Bei den periodischen Meteorfällen kann man im Mittel in jeder Stunde über 13 oder 15 erwarten. Für eine einzelne Periode, die des August, den Strom des heil. Laurentius, ergaben sich vom Sporadischen zum Periodischen folgende allmälige Zunahmen im Mittel von 3 bis 8 Jahren der Beobachtung:

Zeit:	Zahl der Meteore in 1 Stunde:	Zahl der Jahre:
6 August	6	1
7 "	11	3
8 "	15	4
9 "	29	8
10 "	31	6
11 "	19	5
12 "	7	3

Das letzte Jahr, 1851, also ein einzelnes, gab für die Stunde, trotz des hellen Mondscheins:

am 7 August	. . .	3 Meteore
8 "	8 "
9 "	16 "
10 "	18 "
11 "	3 "
12 "	1 Meteor.

(Nach Heis wurden beobachtet am 10 August:

1839 in 1 Stunde 160 Meteore

1841 ————— 43 "

1848 ————— 50 "

In 10 Minuten fielen 1842 im August-Meteorstrome zur Zeit des Maximums 34 Sternschnuppen.) Alle diese Zahlen beziehen sich auf den Gesichtskreis eines Beobachters. Seit dem Jahre 1838 sind die November-Fälle weniger glänzend. (Am 12 Nov. 1839 zählte jedoch Heis noch stündlich 22 bis 35 Meteore, eben so am 13 Nov. 1846 im Mittel 27 bis 33.) So verschieden ist der Reichthum in den periodischen Strömen der einzelnen Jahre; aber immer bleibt die Zahl der fallenden Meteore beträchtlich größer als in den gewöhnlichen Nächten: welche

in der Stunde nur 4 bis 5 sporadische Fälle zeigen. Im Januar (vom 4ten an zu rechnen), im Februar und im März scheinen die Meteore überhaupt am seltensten zu sein.“¹⁹

„Obgleich die August- und die November-Periode mit Recht die berufensten sind, so hat man doch, seitdem die Sternschnuppen der Zahl und der parallelen Richtung nach mit größerer Genauigkeit beobachtet werden, noch fünf andere Perioden erkannt:

Januar: in den ersten Tagen, zwischen dem 1ten und 3ten; wohl etwas zweifelhaft.

April: 18te oder 20te? schon von Arago vermuthet. (Große Ströme: 25 April 1095, 22 April 1800, 20 April 1803; Kosmos Bd. I. S. 404, Annuaire pour 1836 p. 297.)

Mai: 26te?

Juli: 26te bis 30te; Quetelet. Maximum eigentlich zwischen 27 und 29 Juli. Die ältesten chinesischen Beobachtungen gaben dem, leider! früh hingeshiedenen Eduard Biot ein allgemeines Maximum zwischen 18 und 27 Juli.

August, aber vor dem Laurentius-Strome, besonders zwischen dem 2ten und 5ten des Monats. Man bemerkt vom 26 Juli bis 10 Aug. meist keine regelmäßige Zunahme.

———, Laurentius-Strom selbst; Musschenbroek und Brandes (Kosmos Bd. I. S. 130 und 403). Entschiedenenes Maximum am 10 August; seit vielen Jahren beobachtet. (Einer alten Tradition gemäß, welche in Thessalien in den Gebirgsgegenden um den Pelion verbreitet ist, öffnet sich während der Nacht

des Festes der Transfiguration, am 6 August, der Himmel, und die Lichter, *καυδῆλια*, erscheinen mitten in der Oeffnung; Herrick in Silliman's Amer. Journal Vol. 37. 1839 p. 337 und Quetelet in den Nouv. Mém. de l'Acad. de Bruxelles T. XV. p. 9.)

October: der 19te und die Tage um den 26ten; Quetelet, Boguslawski in den „Arbeiten der schles. Gesellschaft für vaterl. Cultur“ 1843 S. 178, und Heis S. 33. Letzterer stellt Beobachtungen vom 21 Oct. 1766, 18 Oct. 1838, 17 Oct. 1841, 24 Oct. 1845, 11—12 Oct. 1847 und 20—26 Oct. 1848 zusammen. (S. über drei October-Phänomene in den Jahren 902, 1202 und 1366 Kosmos Bd. I. S. 133 und 398.) Die Vermuthung von Boguslawski: daß die Chinesischen Meteorschwärme vom 18—27 Juli und der Sternschnuppenfall vom 21 Oct. (a. St.) 1566 die, jetzt vorgerückten August- und November-Perioden seien, verliert nach den vielen neueren Erfahrungen von 1838—1848 viel von ihrem Gewicht.²⁰

November: 12te—14te, sehr selten der 8te oder 10te. Der große Meteorfall von 1799 in Cumana vom 11—12 Nov., welchen Bonpland und ich beschreiben haben, gab in so fern Veranlassung, an, zu bestimmten Tagen periodisch wiederkehrende Erscheinungen zu glauben, als man bei dem ähnlichen großen Meteorfall von 1833 (Nov. 12—13) sich der Erscheinung vom Jahre 1799 erinnerte.²¹

December: 9te—12te; aber 1798 nach Brandes Beobachtung Dec. 6—7, Herrick in New-Haven 1838 Dec. 7—8, Heis 1847 Dec. 8 und 10.

Acht bis neun Epochen periodischer Meteorströme, von denen die letzteren 5 die sicherer bestimmten sind, werden hier dem Fleiß der Beobachter empfohlen. Die Ströme verschiedener Monate sind nicht allein unter einander verschieden, auch in verschiedenen Jahren wechseln auffallend die Reichhaltigkeit und der Glanz desselben Stromes.“

„Die obere Grenze der Höhe der Sternschnuppen ist mit Genauigkeit nicht zu ermitteln, und Olbers hielt schon alle Höhen über 30 Meilen für wenig sicher bestimmt. Die untere Grenze, welche man vormals (Kosmos Bd. I. S. 127) gewöhnlich auf 4 Meilen (über 91000 Fuß) setzte, ist sehr zu verringern. Einzelne steigen nach Messungen fast bis zu den Gipfeln des Chimborazo und Aconcagua, bis zu einer geographischen Meile über der Meeresfläche, herab. Dagegen bemerkt Heis, daß eine am 10 Juli 1837 gleichzeitig in Berlin und Breslau gesehene Sternschnuppe nach genauer Berechnung beim Ausleuchten 62 Meilen und beim Verschwinden 42 Meilen Höhe hatte; andere verschwanden in derselben Nacht in einer Höhe von 14 Meilen. Aus der älteren Arbeit von Brandes (1823) folgt, daß von 100 an zwei Standpunkten wohl gemessenen Sternschnuppen 4 eine Höhe hatten von nur 1—3 Meilen, 15 zwischen 3 und 6 M., 22 von 6—10 M., 35 (fast $\frac{1}{2}$) von 10—15 M., 13 von 10—20 M.; und nur 11 (also kaum $\frac{1}{10}$) über 20 M., und zwar zwischen 45 und 60 Meilen. Aus 4000 in 9 Jahren gesammelten Beobachtungen ist in Hinsicht auf die Farbe der Sternschnuppen geschlossen worden: daß $\frac{2}{3}$ weiß, $\frac{1}{7}$ gelb, $\frac{1}{17}$ gelbroth, und nur $\frac{1}{37}$ grün sind.“

Olbers meldet: daß während des Meteorfalls in der Nacht vom 12 zum 13 November im Jahr 1838 in Bremen

sich ein schönes Nordlicht zeigte, welches große Strecken am Himmel mit lebhaftem blutrothen Lichte färbte. Die durch diese Region hinschießenden Sternschnuppen bewahrten unge- trübt ihre weiße Farbe: woraus man schließen kann, daß die Nordlichtstrahlen weiter von der Oberfläche der Erde entfernt waren als die Sternschnuppen da, wo sie im Fallen unsicht- bar wurden. (Sch u m. Astr. Nachr. No. 372 S. 178.) Die relative Geschwindigkeit der Sternschnuppen ist bisher zu $4\frac{1}{2}$ bis 9 geogr. Meilen in der Secunde geschätzt worden, wäh- rend die Erde nur eine Translations-Geschwindigkeit von 4,1 Meilen hat (Kosmos Bd. I. S. 127 und 400). Cor- respondirende Beobachtungen von Julius Schmidt in Bonn und Heis in Aachen (1849) gaben in der That als Mini- mum für eine Sternschnuppe, welche 12 Meilen senkrecht über St. Goar stand und über den Racher See hinweg- schoß, nur $3\frac{1}{2}$ Meile. Nach anderen Vergleichen derselben Beobachter und Houzeau's in Mons wurde die Geschwindigkeit von 4 Sternschnuppen zwischen $11\frac{1}{2}$ und $23\frac{3}{4}$ M. in der Secunde, also 2- bis 5mal so groß als die planetarische der Erde, gefunden. Dieses Resultat beweist wohl am kräf- tigsten den kosmischen Ursprung neben der Stetigkeit des ein- fachen oder mehrfachen Radiationspunktes: d. h. neben dem Umstand, daß periodische Sternschnuppen, unabhangig von der Rotation der Erde, in der Dauer mehrerer Stunden von demselben Sterne ausgehen, wenn auch dieser Stern nicht der ist, gegen welchen die Erde zu derselben Zeit sich bewegt. Im ganzen scheinen sich nach den vorhandenen Messungen Feuerkugeln langsamer als Sternschnuppen zu bewegen; aber immer bleibt es auffallend, daß, wenn die ersteren Meteor- steine fallen lassen, diese sich so wenig tief in den Erdboden

einsenkten. Die, 276 Pfund wiegende Masse von Ensisheim im Elsaß war (7 Nov. 1492) nur 3 Fuß, eben so tief der Aërolith von Braunau (14 Juli 1847) eingedrungen. Ich kenne nur zwei Meteorsteine, welche bis 6 und 18 Fuß den lockeren Boden aufgewühlt haben; so der Aërolith von Castrovillari in den Abruzzen (9 Febr. 1583) und der von Gradschina im Agramer Comitat (26 Mai 1751).

Ob je etwas aus den Sternschnuppen zur Erde gefallen, ist vielfach in entgegengesetztem Sinne erörtert worden. Die Strohdächer der Gemeinde Belmont (Departement de l'Ain, Arrondissement Belley), welche in der Nacht von 13 Nov. 1835, also zu der Epoche des bekannten November-Phänomens, durch ein Meteor angezündet wurden, erhielten das Feuer, wie es scheint, nicht aus einer fallenden Sternschnuppe, sondern aus einer zerspringenden Feuerkugel, welche (problematisch gebliebene) Aërolithen soll haben fallen lassen, nach den Berichten von Millet d'Aubenton. Ein ähnlicher Brand, durch eine Feuerkugel veranlaßt, entstand den 22 März 1846 um 3 Uhr Nachmittags in der Commune de St. Paul bei Bagnère de Luchon. Nur der Steinfall in Angers (am 9 Juni 1822) wurde einer bei Poitiers gesehenen schönen Sternschnuppe beigegeben. Das, nicht vollständig genug beschriebene Phänomen verdient die größte Beachtung. Die Sternschnuppe glich ganz den sogenannten römischen Lichtern in der Feuerwerkerei. Sie ließ einen geradlinigen Strich zurück, nach oben sehr schmal, nach unten sehr breit, und von großem Glanze, der 10 bis 12 Minuten dauerte. Siebzehn Meilen nördlich von Poitiers fiel unter heftigen Detonationen ein Aërolith.

Verbrennt immer alles, was die Sternschnuppen enthalten, in den äußersten Schichten der Atmosphäre, deren

strahlenbrechende Kraft die Dämmerungs-Erscheinungen darthun? Die, oben erwähnten, so verschiedenen Farben während des Verbrennungs-Processes lassen auf chemische, stoffartige Verschiedenheit schließen. Dazu sind die Formen jener Feuermeteore überaus wechselnd; einige bilden nur phosphorische Linien, von solcher Feinheit und Menge, daß Forster im Winter 1832 die Himmelsdecke dadurch wie von einem schwachen Schimmer erleuchtet²² sah. Viele Sternschnuppen bewegen sich bloß als leuchtende Punkte und lassen gar keinen Schweif zurück. Das Abbrennen bei schnellem oder langsamerem Verschwinden der Schweife, die gewöhnlich viele Meilen lang sind, ist um so merkwürdiger, als der brennende Schweif bisweilen sich krümmt, und sich wenig fortbewegt. Das stundenlange Leuchten des Schweifes einer längst verschwundenen Feuerkugel, welches Admiral Krusenstern und seine Begleiter auf ihrer Weltumseglung beobachteten, erinnert lebhaft an das lange Leuchten der Wolke, aus welcher der große Aërolith von Aegos Potamoi soll herabgefallen sein: nach der, freilich wohl nicht ganz glaubwürdigen Erzählung des Damachos (Kosmos Bd. I. S. 395 und 407).

Es giebt Sternschnuppen von sehr verschiedener Größe, bis zum scheinbaren Durchmesser des Jupiter oder der Venus anwachsend; auch hat man in dem Sternschnuppenfalle von Toulouse (10 April 1812) und bei einer am 23 August desselben Jahres in Utrecht beobachteten Feuerkugel diese wie aus einem leuchtenden Punkte sich bilden, sternartig ausschließen und dann erst zu einer mondgroßen Sphäre sich ausdehnen gesehen. Bei sehr reichen Meteorfällen, wie bei denen von 1799 und 1833, sind unbezweifelt viele Feuerkugeln mit Tausenden von Sternschnuppen gemengt gewesen; aber die Identität beider

Arten von Feuermeteoriten ist doch bisher keinesweges erwiesen. Verwandtschaft ist nicht Identität. Es bleibt noch vieles zu erforschen über die physischen Verhältnisse beider; über die vom Admiral Wrangel²³ an den Küsten des Eismeeres bezeichnete Einwirkung der Sternschnuppen auf Entwicklung des Polarlichtes; und auf so viele unbestimmt beschriebene, aber darum nicht voreilig zu negirende Lichtproceffe, welche der Entstehung einiger Feuerkugeln vorhergegangen sind. Der größere Theil der Feuerkugeln erscheint unbegleitet von Sternschnuppen und zeigt keine Periodicität der Erscheinung. Was wir von den Sternschnuppen wissen in Hinsicht auf die Radiation aus bestimmten Punkten, ist für jetzt nur mit Vorsicht auf Feuerkugeln anzuwenden.

Meteorsteine fallen, doch am seltensten, bei ganz klarem Himmel, ohne daß sich vorher eine schwarze Meteorwolke erzeugt, ohne irgend ein gesehenes Lichtphänomen, aber mit furchtbarem Krachen, wie am 16 Sept. 1843 bei Klein-Wenden unweit Mühlhausen; oder sie fallen, und dies häufiger, geschleudert aus einem plötzlich sich bildenden dunkeln Gewölk, von Schallphänomenen begleitet, doch ohne Licht; endlich, und so wohl am häufigsten, zeigt sich der Meteorsteinfall in nahem Zusammenhange mit glänzenden Feuerkugeln. Von diesem Zusammenhange liefern wohlbeschriebene und unabweisende Beispiele die Steinfälle von Barbotan (Dep. des Landes) den 24 Juli 1790, mit gleichzeitigem Erscheinen einer rothen Feuerkugel und eines weißen Meteorwölkchens²⁴, aus dem die Aërolithen fielen; der Steinfall von Benares in Hindostan (13 Dec. 1798); der von Nigle (Dep. de l'Orne) am 26 April 1803. Die letzte der hier genannten Erscheinungen, — unter allen diejenige, welche am sorgfältigsten

(durch Biot) untersucht und beschrieben ist —, hat endlich, 23 Jahrhunderte nach dem großen thracischen Steinfall, und 300 Jahre nachdem ein Frate zu Crema durch einen Aërolithen erschlagen wurde²⁵, der endemischen Zweifelsucht der Akademien ein Ziel gesetzt. Eine große Feuerkugel, die sich von SO nach NW bewegte, wurde um 1 Uhr Nachmittage in Alençon, Falaise und Caen bei ganz reinem Himmel gesehen. Einige Augenblicke darauf hörte man bei Aigle (Dep. de l'Orne) in einem kleinen, dunklen, fast unbewegten Wölkchen eine 5 bis 6 Minuten dauernde Explosion, welcher 3 bis 4 Kanonenschüsse und ein Getöse wie von kleinem Gewehrfeuer und vielen Trommeln folgten. Bei jeder Explosion entfernten sich einige von den Dämpfen, aus denen das Wölkchen bestand. Keine Lichterscheinung war hier bemerkbar. Es fielen zugleich auf einer elliptischen Bodenfläche, deren große Axe von SO nach NW 1,2 Meile Länge hatte, viele Meteorsteine, von welchen der größte nur 17½ Pfund wog. Sie waren heiß, aber nicht rothglühend²⁶, dampften sichtbar; und, was sehr auffallend ist, sie waren in den ersten Tagen nach dem Fall leichter zersprengbar als nachher. Ich habe absichtlich bei dieser Erscheinung länger verweilt, um sie mit einer vom 13 Sept. 1768 vergleichen zu können. Um 4½ Uhr nach Mittag wurde an dem eben genannten Tage bei dem Dorfe Luce (Dep. d'Eure et Loire), eine Meile westlich von Chartres, ein dunkles Gewölk gesehen, in dem man wie einen Kanonenschuß hörte, wobei zugleich ein Zischen in der Luft vernommen wurde, verursacht durch den Fall eines sich in einer Curve bewegenden schwarzen Steines. Der gefallene, halb in das Erdreich eingedrungene Stein wog 7½ Pfund, und war so heiß, daß man ihn nicht berühren konnte. Er

wurde von Lavoisier, Fougeroux und Cadet sehr unvollkommen analysirt. Eine Lichterscheinung ward bei dem ganzen Ereigniß nicht wahrgenommen.

Sobald man anfing periodische Sternschnuppenfälle zu beobachten und also in bestimmten Nächten auf ihre Erscheinung zu harren, wurde bemerkt, daß die Häufigkeit der Meteore mit dem Abstände von Mitternacht zunahm, daß die meisten zwischen 2 und 5 Uhr Morgens fielen. Schon bei dem großen Meteorfall zu Cumana in der Nacht vom 11 zum 12 Nov. 1799 hatte mein Reisebegleiter den größten Schwarm von Sternschnuppen zwischen 2½ und 4 Uhr gesehen. Ein sehr verdienstvoller Beobachter der Meteor-Phänomene, Coulvier-Gravier, hat im Mai 1845 dem Institut zu Paris eine wichtige Abhandlung sur la variation horaire des étoiles filantes übergeben. Es ist schwer die Ursach einer solchen stündlichen Variation, einen Einfluß des Abstandes von dem Mitternachtspunkt zu errathen. Wenn unter verschiedenen Meridianen die Sternschnuppen erst in einer bestimmten Frühstunde vorzugsweise sichtbar werden, so müßte man bei einem kosmischen Ursprunge annehmen, was doch wenig wahrscheinlich ist: daß diese Nacht- oder vielmehr Frühmorgen-Stunden vorzüglich zur Entzündung der Sternschnuppen geeignet seien, während in anderen Nachtstunden mehr Sternschnuppen vor Mitternacht unsichtbar vorüberziehen. Wir müssen noch lange mit Ausdauer Beobachtungen sammeln.

Die Hauptcharaktere der festen Massen, welche aus der Luft herabfallen, glaube ich nach ihrem chemischen Verhalten und dem in ihnen besonders von Gustav Rose erforschten förmigen Gewebe im Kosmos (Bd. I. S. 133—137) nach

dem Standpunkt unseres Wissens im Jahr 1845 ziemlich vollständig abgehandelt zu haben. Die auf einander folgenden Arbeiten von Howard, Klaproth, Thénard, Bauquelin, Proust, Berzelius, Stromeyer, Laugier, Dufresnoy, Gustav und Heinrich Rose, Bouffingault, Rammelsberg und Shepard haben ein reichhaltiges ²⁷ Material geliefert; und doch entgehen unserem Blicke $\frac{2}{3}$ der gefallenen Steine, welche auf dem Meeresboden liegen. Wenn es auch augenfällig ist, wie unter allen Zonen, an den von einander entferntesten Punkten, die Aërolithen eine gewisse physiognomische Aehnlichkeit haben: in Grönland, Mexico und Südamerika, in Europa, Sibirien und Hindostan; so bieten dieselben doch bei näherer Untersuchung eine sehr große Verschiedenheit dar. Viele enthalten $\frac{96}{100}$ Eisen, andere (Siena) kaum $\frac{2}{100}$; fast alle haben einen dünnen schwarzen, glänzenden und dabei geäderten Ueberzug: bei einem (Chantonay) fehlte die Rinde gänzlich. Das specifische Gewicht einiger Meteorsteine steigt bis 4,28, wenn der kohlenartige, aus zerreiblichen Lamellen bestehende Stein von Mais nur 1,94 zeigte. Einige (Juvenas) bilden ein doleritartiges Gewebe, in welchem krystallinere Olivin, Augit und Anorthit einzeln zu erkennen sind; andere (die Masse von Pallas) zeigen bloß nickelhaltiges Eisen und Olivin, noch andre (nach den Stoffverhältnissen der Mischung zu urtheilen) Aggregate von Hornblende und Albit (Chateau-Renard) oder von Hornblende und Labrador (Blansko und Chantonay).

Nach der allgemeinen Uebersicht der Resultate, welche ein scharfsinniger Chemiker, Prof. Rammelsberg, der sich in der neueren Zeit ununterbrochen, so thätig als glücklich, mit der Analyse der Aërolithen und ihrer Zusammensetzung

aus einfachen Mineralien beschäftigt hat, aufstellt, „ist die Trennung der aus der Atmosphäre herabgefallenen Massen in Meteor-eisen und Meteorsteine nicht in absoluter Schärfe zu nehmen. Man findet, obgleich selten, Meteor-eisen mit eingemengten Silicaten (die von Hef wieder gewogene sibirische Masse, zu 1270 russischen Pfunden, mit Olivinförnern), wie andererseits viele Meteorsteine metallisches Eisen enthalten.“

„A. Das Meteor-eisen, dessen Fall nur wenige Male von Augenzeugen hat beobachtet werden können (Grabschina bei Agram 26 Mai 1751, Braunau 14 Juli 1847), während die meisten analogen Massen schon seit langer Zeit auf der Oberfläche der Erde ruhen, besitzt im allgemeinen sehr gleichartige physische und chemische Eigenschaften. Fast immer enthält es in feineren oder gröberem Theilen Schwefeleisen eingemengt, welches jedoch weder Eisenties noch Magnetkies, sondern ein Eisen-Sulphuret²⁸ zu sein scheint. Die Hauptmasse eines solchen Meteor-eisens ist auch kein reines metallisches Eisen, sondern wird durch eine Legirung von Eisen und Nickel gebildet: so daß mit Recht dieser constante Nickel-Gehalt (im Durchschnitt zu 10 p. C.; bald etwas mehr, bald etwas weniger) als ein vorzügliches Criterium für die meteorische Beschaffenheit der ganzen Masse gilt. Es ist nur eine Legirung zweier isomorpher Metalle, wohl keine Verbindung in bestimmten Verhältnissen. In geringer Menge finden sich beigemengt: Kobalt, Mangan, Magnesium, Zinn, Kupfer und Kohlenstoff. Der letztgenannte Stoff ist theilweise mechanisch beigemengt, als schwer verbrennlicher Graphit; theilweise chemisch verbunden mit Eisen, demnach analog vielem Stabeisen. Die Hauptmasse des

Meteoreisens enthält auch stets eine eigenthümliche Verbindung von Phosphor mit Eisen und Nickel, welche beim Auflösen des Eisens in Chlorwasserstoff-Säure als silberweiße microscopische Krystallnadeln und Blättchen zurückbleiben."

„B. Die eigentlichen Meteorsteine pflegt man, durch ihr äußeres Ansehen geleitet, in zwei Classen zu theilen. Die einen nämlich zeigen in einer scheinbar gleichartigen Grundmasse Körner und Flittern von Meteoreisen, welches dem Magnet folgt und ganz die Natur des für sich in größeren Massen aufgefundenen besitzt. Hierher gehören z. B. die Steine von Blansko, Lissa, Nigle, Ensisheim, Chantonnay, Klein-Wenden bei Nordhausen, Erleben, Chateau-Renard und Utrecht. Die andere Classe ist frei von metallischen Beimengungen und stellt sich mehr als ein krystallinisches Gemenge verschiedener Mineralsubstanzen dar: wie z. B. die Steine von Juvenas, Lontalar und Stannern.“

„Seitdem Howard, Klaproth und Vauquelin die ersten chemischen Untersuchungen von Meteorsteinen angestellt haben, nahm man lange Zeit keine Rücksicht darauf, daß sie Gemenge einzelner Verbindungen sein könnten; sondern erforschte ihre Bestandtheile nur im ganzen, indem man sich begnügte den etwanigen Gehalt an metallischem Eisen mittelst des Magnets auszuziehen. Nachdem Mohs auf die Analogie einiger Aërolithen mit gewissen tellurischen Gesteinen aufmerksam gemacht hatte, versuchte Nordenskjöld zu beweisen, daß Olivin, Leucit und Magnetkies die Gemengtheile des Aëroliths von Lontalar in Finland seien; doch erst die schönen Beobachtungen von Gustav Rose haben es außer Zweifel gesetzt, daß der Stein von Juvenas aus Magnetkies, Niglit und einem dem Labrador

sehr ähnlichen Feldspath bestehe. Hierdurch geleitet, suchte Berzelius in einer größeren Arbeit (Kongl. Vetenskaps-Academiens Handlingar för 1834) auch durch chemische Methoden die mineralogische Natur der einzelnen Verbindungen in den Aërolithen von Blansko, Chantonmay und Mais auszumitteln. Der mit Glück von ihm vorgezeichnete Weg ist später vielfach befolgt worden.“

„*α.* Die erste und zahlreichere Classe von Meteorsteinen, die mit metallischem Eisen, enthält dasselbe bald fein eingesprengt, bald in größeren Massen: die sich bisweilen als ein zusammenhängendes Eisen skelett gestalten, und so den Uebergang zu jenen Meteor-Eisenmassen bilden, in welchen, wie in der sibirischen Masse von Pallas, die übrigen Stoffe zurüctreten. Wegen ihres beständigen Olivin-Gehalts sind sie reich an Talkerde. Der Olivin ist derjenige Gemengtheil dieser Meteorsteine, welcher bei ihrer Behandlung mit Säuren zerlegt wird. Gleich dem tellurischen ist er ein Silicat von Talkerde und Eisen-Drydul. Derjenige Theil, welcher durch Säuren nicht angegriffen wird, ist ein Gemenge von Feldspath- und Augit-Substanz, deren Natur sich einzig und allein durch Rechnung aus ihrer Gesamtmischung (als Labrador, Hornblende, Augit oder Dligoklas) bestimmen läßt.“

„*β.* Die zweite, viel seltenerer Classe von Meteorsteinen ist weniger untersucht. Sie enthalten theils Magneteisen, Olivin, und etwas Feldspath- und Augit-Substanz; theils bestehen sie bloß aus den beiden letzten einfachen Mineralien, und das Feldspath-Geschlecht ist dann durch Anorthit²⁹ repräsentirt. Chromeisen (Chromoxyd-Eisenorydul) findet sich in geringer Menge fast in allen Meteorsteinen; Phosphorsäure und Titansäure, welche Rammelsberg in dem so

merkwürdigen Stein von Juvenas entdeckte, deuten vielleicht auf Apatit und Titanit."

„Von den einfachen Stoffen sind im allgemeinen bisher in den Meteorsteinen nachgewiesen worden: Sauerstoff, Schwefel, Phosphor, Kohlenstoff, Kiesel, Aluminium, Magnesium, Calcium, Kalium, Natrium, Eisen, Nickel, Kobalt, Chrom, Mangan, Kupfer, Zinn und Titan: also 18 Stoffe.³⁰ Die näheren Bestandtheile sind: a) metallische: Nichteisen, eine Verbindung von Phosphor mit Eisen und Nickel, Eisen-Sulphuret und Magnetkies; b) oxydirte: Magneteisen und Chromeisen; c) Silicate: Olivin, Anorthit, Labrador und Augit.“

Es würde mir noch übrig bleiben, um hier die größtmögliche Menge wichtiger Thatsachen, abgefordert von hypothetischen Abhandlungen, zu concentriren, die mannigfaltigen Analogien zu entwickeln, welche einige Meteorgesteine als Gebirgsarten mit älteren sogenannten Truppgesteinen (Doleriten, Dioriten und Melaphyren), mit Basalten und neueren Laven darbieten. Diese Analogien sind um so auffallender, als „die metallische Legirung von Nickel und Eisen, welche in gewissen meteorischen Massen constant enthalten ist“, bisher noch nicht in tellurischen Mineralien entdeckt wurde. Derselbe ausgezeichnete Chemiker, dessen freundliche Mittheilungen ich in diesen letzten Blättern benutzt habe, verbreitet sich über diesen Gegenstand in einer eigenen Abhandlung³¹, deren Resultate geeigneter in dem geologischen Theile des Kosmos erörtert werden.

Anmerkungen.

¹ (S. 593.) Der Anblick des gestirnten Himmels bietet uns Ungleichzeitiges dar. Vieles ist längst verschwunden, ehe es uns erreicht; vieles anders geordnet. Kosmos Bd. I. S. 161 und 416, Bd. III. S. 90 und 125. (Vergl. Baco, Nov. Organ. Lond. 1733 p. 371 und Will. Herschel in den Philos. Transact. for 1802 p. 498.)

² (S. 594.) Kosmos Bd. I. S. 137, 142 und 407 (Anm. 55).

³ (S. 595.) S. die Meinungen der Griechen über die Fälle von Meteorsteinen im Kosmos Bd. I. S. 138, 139, 395, 397, 401, 402, 407 und 408 (Anm. 31, 32, 39, 57—59); Bd. II. S. 501 Anm. 27.

⁴ (S. 595.) Brandis, Gesch. der Griechisch-Röm. Philosophie Th. I. S. 272—277, gegen Schleiermacher in den Abhandl. der Berl. Akad. aus den J. 1804—1811 (Berl. 1815) S. 79—124.

⁵ (S. 596.) Wenn Stobäus in derselben Stelle (Ecl. phys. p. 508) dem Apolloniaten zuschreibt, er habe die Sterne himmsteinartige Körper (also poröse Steine) genannt; so mag die Veranlassung zu dieser Benennung wohl die im Alterthum so verbreitete Idee sein, daß alle Weltkörper durch feuchte Ausdünstungen genährt werden. Die Sonne giebt das Eingefogene wieder zurück. (Aristot. Meteorol. ed. Ideler T. I. p. 509; Seneca, Nat. Quaest. IV, 2.) Die himmsteinartigen Weltkörper haben ihre eigenen Exhalationen. „Diese, welche nicht gesehen werden können, so lange sie in den himmlischen Räumen umherirren, sind Steine, entzünden sich und verlöschen, wenn sie zur Erde herabfallen“. (Plut. de plac. Philos. II, 13.) Den Fall von Meteorsteinen hält Plinius (II, 59) für häufig: »decidere tamen crebro, non erit dubium«; er weiß auch, daß der Fall in heiterer Luft ein Getöse hervorbringt (II, 43). Die analog

scheinende Stelle des Seneca, in welcher er den Anaximenes nennt (Nat. Quaest. lib. II, 17), bezieht sich wohl auf den Donner in einer Gewitterwolke.

⁶ (S. 596.) Die merkwürdige Stelle (Plut. Lys. cap. 12) lautet, wörtlich übersetzt, also: „Wahrscheinlich ist die Meinung Einiger, die gesagt haben: die Sternschnuppen seien nicht Abflüsse noch Verbreitungen des ätherischen Feuers, welches in der Luft verlösche gleich bei seiner Entzündung; noch auch Entflammung und Entbrennung von Luft, die sich in Menge abgelöst habe nach der oberen Region: sondern Wurf und Fall himmlischer Körper, welche, wie durch einen Nachlaß des Schwunges und eine unregelmäßige Bewegung, durch einen Absprung, nicht bloß auf den bewohnten Raum der Erde geschleudert werden, sondern meistens theils außerhalb in das große Meer fallen, weshalb sie auch verborgen bleiben.“

⁷ (S. 596.) Ueber absolut dunkle Weltkörper oder solche, in denen der Lichtproceß (periodisch?) aufhört, über die Meinungen der Neuern (Laplace und Bessel), und über die von Peters in Königsberg bestätigte Bessel'sche Beobachtung einer Veränderlichkeit in der eigenen Bewegung des Procyon: s. Kosmos Bd. III. S. 267—269.

⁸ (S. 597.) Vergl. Kosmos Bd. III. S. 42—44 und 54 Anm. 17.

⁹ (S. 597.) Die im Text bezeichnete denkwürdige Stelle des Plutarch (de facie in orbe Lunae p. 923) heißt, wörtlich übersetzt: „Ist doch dem Mond eine Hülfe gegen das Fallen seine Bewegung selbst und das Heftige des Kreisumlaufes, so wie die in Schleudern gelegten Dinge an dem Umschwung im Kreise ein Hinderniß des Herabfallens haben.“

¹⁰ (S. 598.) Kosmos Bd. I. S. 126.

¹¹ (S. 599.) Coulvier-Gravier und Saigey, Recherches sur les Étoiles filantes 1847 p. 69—86.

¹² (S. 599.) „Die periodischen Sternschnuppen und die Resultate der Erscheinungen, abgeleitet aus den während der letzten 10 Jahre zu Aachen angestellten Beobachtungen, von Eduard Heis“ (1849) S. 7 und 26—30.

¹³ (S. 599.) Die Angabe des Nordpols als Centrum der Radiation in der August-Periode gründet sich nur auf die Beobachtungen

des einzigen Jahres 1839 (10 Aug.). Ein Reisender im Orient, Dr. Asaph Grant, meldet aus Marbin in Mesopotamien: „daß um Mitternacht der Himmel von Sternschnuppen, welche alle von der Gegend des Polarsterns ausgingen, wie gefurcht war“. (Heis S. 28, nach einem Briefe Herrick's an Quetelet und Grant's Tagebuche.)

¹⁴ (S. 600.) Es hatte aber dieses Uebergewicht des Ausgangspunktes des Perseus über den des Löwen noch keinesweges statt bei den Bremer Beobachtungen der Nacht vom $\frac{13}{14}$ Nov. 1838. Ein sehr geübter Beobachter, Roswinkel, sah bei einem reichen Sternschnuppenfall fast sämtliche Bahnen aus dem Löwen und dem südlichen Theile des Großen Bären ausgehen, während in der Nacht vom $\frac{12}{13}$ Nov. bei einem nur wenig ärmeren Sternschnuppenfalle bloß 4 Bahnen von dem Löwen ausgingen. Olbers (Schum. Astr. Nachr. No. 372) setzt sehr bedeutsam hinzu: „Die Bahnen in dieser Nacht zeigten unter sich nichts paralleles, keine Beziehung auf den Löwen; und (wegen des Mangels an Parallelismus) schienen sie zu den sporadischen und nicht zu den periodischen zu gehören. Das eigentliche November-Phänomen war aber freilich nicht an Glanz mit denen der Jahre 1799, 1832 und 1833 zu vergleichen.“

¹⁵ (S. 601.) Saigey p. 151, und über Erman's Bestimmung der, den Radiations- oder Ausgangspunkten diametral entgegengesetzten Convergenzpunkte p. 125—129.

¹⁶ (S. 601.) Heis, period. Sternschn. S. 6. (Vergl. Aristot. Problem. XXVI, 23; Seneca, Nat. Quaest. lib. I, 14: »ventum significat stellarum discurrentium lapsus, et quidem ab ea parte qua erumpit«.) Ich selbst habe lange, besonders während meines Aufenthaltes in Marseille zur Zeit der ägyptischen Expedition, an den Einfluß der Winde auf die Richtung der Sternschnuppen geglaubt.

¹⁷ (S. 602.) Kosmos Bd. I. S. 395.

¹⁸ (S. 602.) Alles, was von hier an im Texte durch Anführungszeichen unterschieden ist, verdanke ich der freundlichen Mittheilung des Herrn Julius Schmidt, Adjuncten an der Sternwarte zu Bonn. Ueber dessen frühere Arbeiten von 1842—1844 s. Saigey p. 159.

¹⁹ (S. 604.) Ich habe jedoch selbst am 16 März 1803 einen beträchtlichen Sternschnuppenfall in der Südsee (Br. $13^{\circ} \frac{1}{2}$ N.)

beobachtet. Auch 687 Jahre vor unsrer christlichen Zeitrechnung wurden in China zwei Meteorströme im Monat März gesehen. Kosmos Bd. I. S. 133.

²⁰ (S. 605.) Ein ganz ähnlicher Sternschnuppenfall, als Boguslawski der Sohn für 1366 Oct. 21 (a. St.) in Benefe de Horovic, Chronicon Ecclesiae Pragensis aufgefunden (Kosmos Bd. I. S. 133), ist weitläufig in dem berühmten historischen Werke von Duarte Nunes do Lião (Chronicas dos Reis de Portugal reformadas Parte I. Lisb. 1600 fol. 187) beschrieben, aber auf die Nacht vom 22 zum 23 Oct. (a. St.) verlegt. Sind es zwei Ströme, in Böhmen und am Tage gesehen, oder hat einer der Chronikenschreiber sich um einen Tag geirrt? Folgendes sind die Worte des portugiesischen Historikers: »Vindo o anno de 1366, sendo andados XXII. dias do mes de Outubro, tres meses antes do fallecimento del Rei D. Pedro (de Portugal), se fez no ceo hum movimento de estrellas, qual os homões não virão nem ouvirão. E foi que desda meia noite por diante correrão todas as strellas do Levante para o Ponente, e acabado de serem juntas começarão a correr humas para huma parte e outras para outra. E depois descerão do ceo tantas e tam spessas, que tanto que forão baxas no ar, parecião grandes fogueiras, e que o ceo e o ar ardiaõ, e que a mesma terra queria arder. O ceo parecia partido em muitas partes, alli onde strellas não stavão. E isto durou per muito spaço. Os que isto vião, houverão tam grande medo e pavor, que stavão como attonitos, e cuidavão todos de ser mortos, e que era vinda a fim do mundo«.

²¹ (S. 605.) Es hätten der Zeit nach nähere Vergleichungs-Epochen angeführt werden können, wenn man sie damals gekannt hätte: z. B. die von Klöden 1823 Nov. 12—13 in Potsdam, die von Bérard 1831 Nov. 12—13 an der spanischen Küste und die von Graf Suchtelm zu Orenburg 1832 Nov. 12—13 beobachteten Meteorströme (Kosmos Bd. I. S. 129 und Schum. Astr. Nachr. No. 303 S. 242). Das große Phänomen vom 11 und 12 Nov. 1799, welches wir, Bonpland und ich, beschrieben haben (Voyage aux Régions équinoxiales livre IV chap. 10, T. IV. p. 34—53 éd. in 8°), dauerte von 2 bis 4 Uhr Morgens. Auf der ganzen Reise, welche wir durch die Waldregion des Orinoco

südlich bis zum Rio Negro machten, fanden wir, daß der ungeheure Meteorfall von den Missionaren gesehen und zum Theil in Kirchenbüchern aufgezeichnet war. In Labrador und Grönland hatte er die Eskimos bis Lichtenau und Neu-Herrnhut (Br. 64° 14') in Erstaunen versetzt. Zu Jtterstedt bei Weimar sah der Prediger Zeising das, was zugleich unter dem Aequator und nahe am nördlichen Polarkreis in Amerika sichtbar war. Da die Periodicität des St. Laurentius-Stromes (10 Aug.) erst weit später die allgemeine Aufmerksamkeit auf sich gezogen hat als das November-Phänomen, so habe ich mit Sorgfalt alle mir bekannte genau beobachtete und beträchtliche Sternschnuppenfälle vom 12—13 Nov. bis 1846 zusammengestellt. Es sind deren funfzehn: 1799, 1818, 1822, 1823; 1831—1839, alle Jahre; 1841 und 1846. Ich schliese die Meteorfälle aus, welche um mehr als einen oder zwei Tage abweichen: wie 10 Nov. 1787, 8 Nov. 1813. Eine solche, fest an einzelne Tage gefesselte Periodicität ist um so wunderbarer, als Körper von so wenig Masse so leicht Störungen ausgesetzt sind, und die Breite des Ringes, in welchen man sich die Meteore eingeschlossen vorstellt, in der Erdbahn mehrere Tage umfassen kann. Die glänzendsten November-Ströme sind gewesen 1799, 1831, 1833; 1834. (Wo in meiner Beschreibung der Meteore von 1799 den größten Boliden oder Feuerkugeln ein Durchmesser von 1° und 1¼, zugeschrieben wird, hätte es 1 und 1¼ Mond-Durchmesser heißen sollen.) Es ist hier auch der Ort der Feuerkugel zu erwähnen, welche die besondere Aufmerksamkeit des Directors der Sternwarte von Toulouse, Herrn Petit, auf sich gezogen und deren Umlauf um die Erde er berechnet hat. *Comptes rendus* 9 Août 1847 und *Schum. Astr. Nachr.* No. 701 S. 71.

²² (S. 609.) Forster, *Mémoire sur les Étoiles filantes* p. 31.

²³ (S. 610.) *Kosmos* Bd. I. S. 131 und 405.

²⁴ (S. 610.) *Kämß, Lehrb. der Meteorologie* Bd. III. S. 277.

²⁵ (S. 611.) Der große Aërolithenfall von Crema und den Ufern der Abda ist mit besonderer Lebendigkeit, aber leider! rhetorisch und unklar, von dem berühmten Petrus Martyr von Anghiera (*Opus Epistolarum*, Amst. 1670, No. CCCCLXV pag. 245—246) beschrieben. Was dem Steinfall selbst vorherging,

war eine fast totale Verfinsternung am 4 Sept. 1511 in der Mittagstunde. »Fama est, Pavonem immensum in aërea Cremensi plaga fuisse visum. Pavo visus in pyramidem converti, adeoque celeri ab occidente in orientem raptari cursu, ut in horae momento magnam hemisphaerii partem, doctorum inspectantium sententia, pervolasse credatur. Ex nubium illico densitate tenebras ferunt surrexisse, quales viventium nullus unquam se cognovisse fateatur. Per eam noctis faciem, cum formidolosis fulguribus, inaudita tonitrua regionem circumsepserunt.« Die Erleuchtungen waren so intensiv, daß die Bewohner um Bergamo die ganze Ebene von Crema während der Verfinsternung sehen konnten. »Ex horrendo illo fragore quid irata natura in eam regionem pepererit, percunctaberis. Saxa demisit in Cremensi planitie (ubi nullus unquam aequans ovum lapis visus fuit) immensae magnitudinis, ponderis egregii. Decem fuisse reperta centilibralia saxa ferunt.« Vögel, Schafe, ja Fische wurden getödtet. Unter allen diesen Uebertreibungen ist doch zu erkennen, daß das Meteorogewölk, aus welchem die Steine herabfielen, muß von ungewöhnlicher Schwärze und Dicke gewesen sein. Der Pavo war ohne Zweifel eine lang- und breitgeschweifte Feuerkugel. Das furchtbare Geräusch in dem Meteorogewölk wird hier als der die Blitze (?) begleitende Donner geschildert. Anghiera erhielt selbst in Spanien ein faustgroßes Fragment (ex frustis disruptorum saxorum), und zeigte es dem König Ferdinand dem Catholischen in Gegenwart des berühmten Kriegers Gonzalo de Cordova. Sein Brief endigt mit den Worten: »mira super hisce prodigiis conscripta fanatice, physice, theologicæ ad nos missa sunt ex Italia. Quid portendant, quomodoque gignantur, tibi utraque servo, si aliquando ad nos veneris.« (Geschrieben aus Burgos an Fagiardus.) — Noch genauer behauptet Cardanus (Opera ed. Lugd. 1663 T. III. lib. XV cap. 72 p. 279), es seien 1200 Aërolithen gefallen; unter ihnen einer von 120 Pfund, eisen-schwarz und von großer Dichte. Das Geräusch habe 2 Stunden gedauert: »ut mirum sit, tantam molem in aëre sustineri potuisse«. Er hält die geschweifte Feuerkugel für einen Cometen, und irrt in der Erscheinung um 1 Jahr: »Vidimus anno 1510 . . .« Cardanus war zu der Zeit 9 bis 10 Jahre alt.

²⁶ (S. 611.) Neuerdings bei dem Aërolithenfall von Braunau

(14 Juli 1847) waren die gefallenen Steinmassen nach 6 Stunden noch so heiß, daß man sie nicht, ohne sich zu verbrennen, berühren konnte. Von der Analogie, welche die scythische Mythe vom heiligen Golde mit einem Meteorfalle darbietet, habe ich bereits (Asie centrale T. I. p. 408) gehandelt. »Targitao filios fuisse tres, Leipoxain et Arpoxain, minimumque natu Colaxain. His regnantibus de coelo delapsa aurea instrumenta, aratrum et jugum et bipennem et phialam, decidisse in Scythicam terram. Et illorum natu maximum, qui primus conspexisset, propius accedentem capere ista voluisse; sed, eo accedente, aurum arsisse. Quo digresso, accessisse alterum, et itidem arsisse aurum. Hos igitur ardens aurum repudiasset; accedente vero natu minimo, fuisse extinctum, huncque illud domum suam contulisse: qua re intellecta, fratres majores ultro universum regnum minimo natu tradidisse.« Herodot IV, 5 und 7 nach der Uebersetzung von Schweighäuser.) Ist aber vielleicht die Mythe vom heiligen Golde nur eine ethnographische Mythe: eine Anspielung auf drei Königsöhne, Stammväter von drei Stämmen der Scythen? eine Anspielung auf den Vorrang, welchen der Stamm des jüngsten Sohnes, der der Paralaten, erlangte? (Brandstäter, Scythica, de aurea caterva 1837 p. 69 und 81.)

²⁷ (S. 613.) Von Metallen wurden in den Meteorsteinen entdeckt: Nickel von Howard, Kobalt durch Stromeyer, Kupfer und Chrom durch Laugier, Zinn durch Berzelius.

²⁸ (S. 614.) Nammelsberg in Poggendorff's Annalen Bd. 74. 1849 S. 442.

²⁹ (S. 616.) Shepard in Silliman's American Journal of Science and Arts, 2^d Ser. Vol. II. 1846 p. 377; Nammelsberg in Poggend. Ann. Bd. 73. 1848 S. 585.

³⁰ (S. 617.) Vergl. Kosmos Bd. I. S. 135.

³¹ (S. 617.) Zeitschrift der deutschen geolog. Gesellschaft Bd. I. S. 232. Alles, was im Texte von S. 614 bis S. 617 durch Anführungszeichen unterschieden ist, wurde aus Handschriften des Prof. Nammelsberg (Mai 1851) entlehnt.

Schlussworte.

Den uranologischen Theil der physischen Weltbeschreibung beschließend, glaube ich, in Rückblick auf das Erstrebte (ich sage nicht das Geleistete), nach der Ausführung eines so schwierigen Unternehmens von neuem daran erinnern zu müssen, daß diese Ausführung nur unter den Bedingungen hat geschehen können, welche in der Einleitung zum dritten Bande des Kosmos bezeichnet worden sind. Der Versuch einer solchen kosmischen Bearbeitung beschränkt sich auf die Darstellung der Himmelsräume und dessen, was sie von geballter oder ungeballter Materie erfüllt. Er unterscheidet sich daher, nach der Natur des unternommenen Werkes, wesentlich von den mehr umfassenden, ausgezeichneten Lehrbüchern der Astronomie, welche die verschiedenen Litteraturen zur jezigen Zeit aufzuweisen haben. Astronomie, als Wissenschaft der Triumph mathematischer Gedankenverbindung, auf das sichere Fundament der Gravitations-Lehre und die Vervollkommnung der höheren Analysis (eines geistigen Werkzeugs der Forschung) gegründet, behandelt Bewegungs-Erscheinungen, gemessen nach Raum und Zeit; Vertlichkeit (Position) der Weltkörper in ihrem gegenseitigen, sich stets verändernden Verhältniß zu

einander; Formenwechsel, wie bei den geschweiften Cometen; Lichtwechsel, ja Auflobern und gänzliches Erlöschen des Lichtes bei fernen Sonnen. Die Menge des im Weltall vorhandenen Stoffes bleibt immer dieselbe: aber nach dem, was in der tellurischen Sphäre von physischen Naturgesetzen bereits erforscht worden ist, sehen wir walten im ewigen Kreislauf der Stoffe den ewig unbefriedigten, in zahllosen und unnenkbaren Combinationen auftretenden Wechsel derselben. Solche Kraftäußerung der Materie wird durch ihre, wenigstens scheinbar elementarische Heterogenität hervorgerufen. Bewegung in unmeßbaren Raumtheilen erregend, complicirt die Heterogenität der Stoffe alle Probleme des irdischen Naturprocesses.

Die astronomischen Probleme sind einfacherer Natur. Von den eben genannten Complicationen und ihrer Beziehung bis jetzt befreit, auf Betrachtung der Quantität der ponderablen Materie (Massen), auf Licht und Wärme erregende Schwingungen gerichtet, ist die Himmelsmechanik, gerade wegen dieser Einfachheit, in welcher alles auf Bewegung zurückgeführt wird, der mathematischen Bearbeitung in allen ihren Theilen zugänglich geblieben. Dieser Vorzug giebt den Lehrbüchern der theoretischen Astronomie einen großen und ganz eigenthümlichen Reiz. Es reflectirt sich in ihnen, was die Geistesarbeit der letzten Jahrhunderte auf analytischen Wegen errungen hat: wie Gestaltung und Bahnen bestimmt; wie in den Bewegungs-Erscheinungen der Planeten nur kleine Schwankungen um einen mittleren Zustand des Gleichgewichts statt finden; wie das Planetensystem durch seine innere Einrichtung, durch Ausgleichung der Störungen sich Schutz und Dauer bereitet.

Die Untersuchung der Mittel zum Erfassen des Weltganzen, die Erklärung der verwickelten Himmelercheinungen gehören nicht in den Plan dieses Werkes. Die physische Weltbeschreibung erzählt, was den Weltraum füllt und organisch belebt, in den beiden Sphären der uranologischen und tellurischen Verhältnisse. Sie weilt bei den aufgefundenen Naturgesetzen, und behandelt sie wie errungene Thatsachen, als unmittelbare Folgen empirischer Induction. Das Wort vom Kosmos, um in geeigneten Grenzen und in nicht übermäßiger Ausdehnung ausführbar zu werden, durfte nicht versuchen den Zusammenhang der Erscheinungen theoretisch zu begründen. In dieser Beschränkung des vorgefesten Planes habe ich in dem astronomischen Bande des Kosmos desto mehr Fleiß auf die einzelnen Thatsachen und auf ihre Anordnung gewandt. Von der Betrachtung des Weltraums: seiner Temperatur, dem Maasse seiner Durchsichtigkeit, und dem widerstehenden (hemmenden) Medium, welches ihn füllt; bin ich auf das natürliche und telescopische Sehen, die Grenzen der Sichtbarkeit, die Geschwindigkeit des Lichts nach Verschiedenheit seiner Quellen, die unvollkommene Messung der Licht-Intensität, die neuen optischen Mittel directes und reflectirtes Licht von einander zu unterscheiden übergegangen. Dann folgen: der Fixsternhimmel; die numerische Angabe der an ihm selbstleuchtenden Sonnen, so weit ihre Position bestimmt ist; ihre wahrscheinliche Vertheilung; die veränderlichen Sterne, welche in wohlgemessenen Perioden wiederkehren; die eigene Bewegung der Fixsterne; die Annahme dunkler Weltkörper und ihr Einfluß auf Bewegung in Doppelsternen; die Nebelflecke, in so fern diese nicht fern und sehr dichte Sternschwärme sind.

Der Uebergang von dem siderischen Theile der Uranologie, von dem Fixsternhimmel, zu unfrem Sonnensysteme ist nur der Uebergang vom Univerfellen zum Besonderen. In der Classe der Doppelsterne bewegen sich selbstleuchtende Weltkörper um einen gemeinschaftlichen Schwerpunkt: in unfrem Sonnensysteme, das aus sehr heterogenen Elementen zusammengesetzt ist, kreisen dunkle Weltkörper um einen selbstleuchtenden, oder vielmehr wieder um einen gemeinsamen Schwerpunkt, der zu verschiedenen Zeiten in und außerhalb des Centralkörpers liegt. Die einzelnen Glieder des Sonnengebietes sind ungleicher Natur; verschiedenartiger, als man Jahrhunderte lang zu glauben berechtigt war. Es sind: Haupt- und Nebenplaneten; unter den Hauptplaneten eine Gruppe, deren Bahnen einander durchschneiden; eine ungezählte Schaar von Cometen; der Ring des Thierkreislichtes; und mit vieler Wahrscheinlichkeit die periodischen Meteor-Asteroiden.

Es bleibt noch übrig, als thatsächliche Beziehungen die drei großen von Kepler entdeckten Geseze der planetarischen Bewegung hier ausdrücklich anzuführen. Erstes Gesez: jede Bahn eines planetarischen Körpers ist eine Ellipse, in deren einem Brennpunkt sich die Sonne befindet. Zweites Gesez: in gleichen Zeiten beschreibt jeder planetarische Körper gleiche Sektoren um die Sonne. Drittes Gesez: die Quadratzahlen der Umlaufzeiten zweier Planeten verhalten sich wie die Cubi der mittleren Entfernung. Das zweite Gesez wird bisweilen das erste genannt, weil es früher aufgefunden ward. (Kepler, *Astronomia nova, seu Physica coelestis, tradita commentariis de motibus stellae Martis, ex observ. Tychonis Brahi elaborata*, 1609; vergl. cap. XL mit cap. LIX.) Die

beiden ersten Gesetze würden Anwendung finden, wenn es auch nur einen einzigen planetarischen Körper gäbe; das dritte und wichtigste, welches neunzehn Jahre später entdeckt ward, fesselt die Bewegung zweier Planeten an Ein Gesetz. (Das Manuscript der Harmonice Mundi, welche 1619 erschien, war bereits vollendet den 27 Mai 1618.)

Wenn im Anfang des 17ten Jahrhunderts die Gesetze der Planeten-Bewegung empirisch aufgefunden wurden; wenn Newton erst die Kraft enthüllte, von deren Wirkung Kepler's Gesetze als nothwendige Folgen zu betrachten sind: so hat das Ende des 18ten Jahrhunderts durch die neuen Wege, welche die vervollkommnete Infinitesimal-Rechnung zur Erforschung astronomischer Wahrheiten eröffnete, das Verdienst gehabt die Stabilität des Planeten-Systems darzu-
thun. Die Hauptelemente dieser Stabilität sind: die Unveränderlichkeit der großen Axen der Planetenbahnen, von Laplace (1773 und 1784), Lagrange und Poisson erwiesen; die lange periodische, in enge Grenzen eingeschlossene Aenderung der Excentricität zweier mächtiger sonnenfernen Planeten, Jupiters und Saturns; die Vertheilung der Massen, da die des Jupiter selbst nur $\frac{1}{1048}$ der Masse des alles beherrschenden Centralkörpers ist; endlich die Einrichtung: daß nach dem ewigen Schöpfungsplane und der Natur ihrer Entstehung alle Planeten des Sonnensystems sich in Einer Richtung translatorisch und rotirend bewegen; daß es in Bahnen geschieht von geringer und sich wenig ändernder Ellipsität, in Ebenen von mäßigen Unterschieden der Inclination; daß die Umlaufzeiten der Planeten unter einander kein gemeinschaftliches Maäß haben. Solche Elemente der Stabilität, gleichsam der Erhaltung und Lebensdauer der Planeten, sind an die Bedingung gegenseitiger

Wirkung in einem inneren abgeschlossenen Kreise geknüpft. Wird durch den Zutritt eines von außen kommenden, bisher zu dem Planetensystem nicht gehörigen Weltkörpers jene Bedingung aufgehoben (Laplace, *Expos. du Syst. du Monde* p. 309 und 391); so kann allerdings diese Störung, als Folge neuer Anziehungskräfte oder eines Stoßes, dem Bestehenden verderblich werden, bis endlich nach langem Conflict sich ein anderes Gleichgewicht erzeuge. Die Ankunft eines Cometen auf hyperbolischer Bahn aus großer Ferne kann, wenn gleich Mangel an Masse durch eine ungeheure Geschwindigkeit ersetzt wird, doch mit Besorgniß nur eine Phantasie erfüllen, welche für die ernstesten Tröstungen der Wahrscheinlichkeits-Rechnung nicht empfänglich ist. Es sind die reisenden Gewölke der inneren Cometen unfremd Sonnen-systeme nicht gefahrbringender als die großen Bahn-Neigungen einiger der Kleinen Planeten zwischen Mars und Jupiter. Was als bloße Möglichkeit bezeichnet werden muß, liegt außerhalb des Gebietes einer physischen Weltbeschreibung. Die Wissenschaft soll nicht überschweifen in das Nebelland cosmologischer Träume.

Inhalts-Übersicht

des IIIten Bandes des Kosmos.

Specielle Ergebnisse der Beobachtung in dem Gebiete kosmischer Erscheinungen. — Einleitung S. 3—25 und Anm. S. 26—34.

Rückblick auf das Geleistete. Die Natur unter einem zweiseitigen Gesichtspunkte betrachtet: in der reinen Objectivität der äußeren Erscheinung und im Reflex auf das Innere des Menschen. — Eine bedeutende Anreicherung der Erscheinungen führt von selbst auf deren ursächlichen Zusammenhang. — Vollständigkeit bei Aufzählung der Einzelheiten wird nicht beabsichtigt, am wenigsten in der Schilderung des reflectirten Naturbildes unter dem Einfluß schöpferischer Einbildungskraft. Es entsteht neben der wirklichen oder äußeren Welt eine ideale und innere Welt: voll physisch symbolischer Mythen, verschieden nach Volksstämmen und Klimaten, Jahrhunderte lang auf spätere Generationen vererbt, und eine klare Naturansicht trübend. — Ursprüngliche Unvollendbarkeit der Erkenntniß kosmischer Erscheinungen. Das Auffinden empirischer Gesetze, das Erspähen des Causalzusammenhanges der Erscheinungen, Weltbeschreibung und Weltklärung. Wie durch das Seiende sich ein kleiner Theil des Werdens offenbart. — Verschiedene Phasen der Weltklärung, Versuche des Verstehens der Naturordnung. — Älteste Grundanschauung des hellenischen Volksgeistes: physiologische Phantasien der ionischen Schule, Keime wissenschaftlicher Naturbetrachtung. Zwei Richtungen der Erklärung durch Annahme stoffartiger Principien (Elemente) und durch Prozesse der Verdünnung und Verdichtung. Centrifugaler Umschwung. Wirbeltheorien. — Pythagoreer; Philosophie des Maages

und der Harmonie, Anfang einer mathematischen Behandlung physischer Erscheinungen. — Weltordnung und Weltregierung nach den physischen Vorträgen des Aristoteles. Mittheilung der Bewegung als Grund aller Erscheinungen betrachtet; minder ist der Sinn der aristotelischen Schule auf Stoff-Verschiedenheit gerichtet. — Diese Art der Naturphilosophie, in Grundideen und Form, wird auf das Mittelalter vererbt. Roger Bacon, der Naturspiegel des Vincenz von Beauvais, Liber cosmographicus von Albert dem Großen, Imago Mundi des Cardinals Pierre d'Ailly. — Fortschritt durch Giordano Bruno und Descartes. — Klarheit in der Vorstellung von der Gravitation als Massen-Anziehung bei Copernicus. — Erste Versuche einer mathematischen Anwendung der Gravitations-Lehre bei Kepler. — Die Schrift vom Kosmos des Descartes (Traité du Monde) großartig unternommen, aber lange nach seinem Tode nur fragmentarisch erschienen; der Kosmotheoros von Huygens des großen Namens unwürdig. — Newton und sein Werk Philosophiae Naturalis Principia mathematica. — Streben nach der Erkenntniß eines Weltganzen. Ist die Aufgabe lösbar, die gesammte Naturlehre von den Gesetzen der Schwere an bis zu den gestaltenden Thätigkeiten in den organischen und belebten Körpern auf ein Princip zurückzuführen? Das Wahrgenommene erschöpft bei weitem nicht das Wahrnehmbare. Die Unvollendbarkeit der Empirie macht die Aufgabe, das Veränderliche der Materie aus den Kräften der Materie zu erklären, zu einer unbestimmten.

A. Uranologischer Theil der physischen Weltbeschreibung. S. 35 — 630. Zwei Abtheilungen, von welchen die eine den Fixsternhimmel, die andere unser Sonnensystem umfaßt, S. 35.

a. Astrognosie (Fixsternhimmel) S. 36—38 (S. 36—370).

I. Weltraum und Vermuthungen über das, was den Weltraum zu erfüllen scheint, S. 39—52 und Anm. S. 53—59.

II. Natürliches und telescopisches Sehen. Funckeln der Gestirne. Geschwindigkeit des Lichtes. Ergebnisse der Photometrie. S. 60—105 und Anm. S. 106—135. — Reihung der Fixsterne nach Licht-Intensität S. 136—142.

III. Zahl, Vertheilung und Farbe der Fixsterne. Sternhaufen (Sternschwärme). Milchstraße, mit wenigen Nebelflecken gemengt. S. 143—189 und Anm. S. 190—214.

IV. Neu erschienene und verschwundene Sterne. Veränderliche Sterne in gemessenen, wiederkehrenden Perioden. Intensitäts-Veränderungen des Lichtes in Gestirnen, bei denen die Periodicität noch unerforscht ist. S. 214—257 und Anm. S. 258—262.

V. Eigene Bewegung der Fixsterne. Problematische Existenz dunkler Weltkörper. Parallaxe. Gemessene Entfernung einiger Fixsterne. Zweifel über die Annahme eines Centalkörpers für den ganzen Fixsternhimmel. S. 263—283 und Anm. S. 284—288.

VI. Die vielfachen oder Doppelsterne. Ihre Zahl und ihr gegenseitiger Abstand. Umlaufszeit von zwei Sonnen um einen gemeinschaftlichen Schwerpunkt. S. 289—305 und Anm. S. 306—310.

VII. Die Nebelflecke. Ob alle nur ferne und sehr dichte Sternhaufen sind? Die beiden Magellanschen Wolken, in denen sich Nebelflecke mit vielen Sternschwärmen zusammengebrängt finden. Die sogenannten schwarzen Flecken oder Kohlenfäcke am südlichen Himmelsgewölbe. S. 311—353 und Anm. S. 354—370.

β. Sonnengebiet S. 371—377.

I. Die Sonne als Centalkörper S. 378—405 und Anm. 406—419.

II. Die Planeten S. 420—464 und 488—535, Anm. S. 465—487 und 536—556.

A. Allgemeine Betrachtung der Planetenwelt S. 420—464 und Anm. S. 465—487.

a) Hauptplaneten S. 421—459.

b) Nebenplaneten S. 460—464.

B. Specielle Aufzählung der Planeten und ihrer Monde, als Theile des Sonnengebietes, S. 488—535:

Sonne S. 488—490

Merkur S. 490—492

Venus S. 492—494

Erde S. 494—495

Mond der Erde S. 495—511 und Anm. S. 539—547

Mars S. 511—513;

die Kleinen Planeten S. 514—518: Flora, Victoria, Vesta, Iris, Metis, Hebe, Parthenope, Astraea, Cgeria, Irene, Eunomia, Juno, Ceres, Pallas, Hygiea;

Jupiter S. 518—521

Satelliten des Jupiter S. 521—523

Saturn S. 523—527

Satelliten des Saturn S. 528—529

Uranus S. 529—530

Satelliten des Uranus S. 531—532

Neptun S. 532—534

Satelliten des Neptun S. 534—535.

III. Die Cometen S. 557—574 und Anm. S. 575—586.

IV. Ring des Thierkreislichtes S. 587—591.

V. Sternschnuppen, Feuerkugeln, Meteorsteine S. 592—617 und Anm. S. 618—624.

Schlufsworte S. 625—630.

Inhalts-Übersicht S. 631—640.

Berichtigungen und Zusätze S. 641—644

Druckfehler S. 645.

Nähere Zergliederung der einzelnen Abtheilungen
des astronomischen Theils des Kosmos.

a. Astrognosie:

I. Weltraum: — Nur einzelne Theile sind meßbar S. 40. — Widerstehendes (hemmendes) Mittel, Himmelsluft, Weltäther S. 42 und 54 (Anm. 15—18). — Wärmestrahlung der Sterne S. 46 und 56 (Anm. 26). — Temperatur des Weltraums S. 46—49 und 56 (Anm. 28—31). — Beschränkte Durchsichtigkeit? S. 49. — Regelmäßig verkürzte Umlaufzeit des Cometen von Encke S. 50 und 58 (Anm. 37). — Begrenzung der Atmosphäre? S. 51

II. Natürliches und telescopisches Sehen: — Sehr verschiedene Lichtquellen zeigen gleiche Brechungs-Verhältnisse S. 62. — Verschiedenheit der Geschwindigkeit des Lichtes glühender fester Körper und des Lichts der Reibungs-Electricität S. 63, 92—96 und 129 (Anm. 56—60). — Lage der Wollaston'schen Linien S. 63. — Wirkung der Röhren S. 62 und 106—108 (Anm. 5). — Optische Mittel directes und reflectirtes Licht zu unterscheiden, und Wichtigkeit dieser Mittel für die physische Astronomie S. 64 und 108—110 (Anm. 9—13). — Grenzen der gewöhnlichen Sehkraft S. 64. — Unvollkommenheit des Sehorgans; falsche (factice) Durchmesser der Sterne S. 67, 111 und 113 (Anm. 15 und 17). — Einfluß der Form eines Gegenstandes auf den kleinsten Sehwinkel bei Versuchen über die Sichtbarkeit; Nothwendigkeit des Licht-Unterschiedes von $\frac{1}{60}$ der Lichtstärke; Sehen ferner Gegenstände auf positive und negative Weise S. 66—70. — Ueber das Sehen der Sterne bei Tage mit unbewaffnetem Auge aus Brunnen oder auf hohen Bergen S. 71—73 und 115 (Anm. 21). — Ein schwächeres Licht neben einem stärkeren S. 110 (Anm. 15). — Ueberdeckende Strahlen und Schwänze S. 67 und 166—168. — Ueber die Sichtbarkeit der Jupiterstrabanten mit bloßem Auge S. 66 und 111—113 (Anm. 16). — Schwanken der Sterne S. 73 und 116 (Anm. 25). — Anfang des telescopischen Sehens; Anwendung zur Messung S. 74—78 und 82. — Refractoren von großer Länge S. 78 und 116 (Anm. 26—29); Reflectoren S. 78—81 und 117 (Anm. 30—34). — Tagesbeobachtungen; wie starke Vergrößerungen das Auffinden der Sterne bei Tage erleichtern können S. 83, 84 und 118—122 (Anm. 38). — Erklärung des Funkelns und der Scintillation der Gestirne S. 85—90 und 122—125 (Anm. 40—47). — Geschwindigkeit des Lichtes S. 90—97 und 125—130 (Anm. 48—61). — Größenordnung der Sterne; photometrische Verhältnisse und Methoden der Messung S. 97—105 und 131—135 (Anm. 67—77). — Cyanometer S. 135. — Photometrische Reihung der Fixsterne S. 136—142.

III. Zahl, Vertheilung und Farbe der Fixsterne; Sternhaufen und Milchstraße: - Zustände der Himmelsdecke, welche das Erkennen der Sterne begünstigen oder hindern, S. 143—145. — Zahl der Sterne; wie viele mit unbewaffnetem Auge erkannt werden können S. 115. — Wie viele mit Ortsbestimmungen und auf Sternkarten eingetragen sind S. 147—156 und 191—197 (Anm. 4—26). — Gewagte Schätzung der Zahl von Sternen, welche mit den jetzigen raumburchdringenden Fernröhren am ganzen Himmel sichtbar sein könnten, S. 136. — Beschauende Astrognose roher Völker S. 157—159. — Griechische Sphäre S. 159—164 und 197—201 (Anm. 27—34). — Krystallhimmel S. 164—166 und 201—203 (Anm. 35—39). — Falsche Durchmesser der Fixsterne in Fernröhren S. 166—168. — Kleinste Gegenstände des Himmels, die noch telescopisch gesehen werden, S. 168 und 204 (Anm. 45). — Farbenverschiedenheit der Sterne, und Veränderungen, welche seit dem Alterthum in den Farben vorgegangen, S. 168—173 und 204—208 (Anm. 46—52). — Sirius (Sothis) S. 171 und 206—208 (Anm. 52). — Die vier königlichen Sterne S. 173. — Allmälige Bekanntschaft mit dem südlichen Himmel S. 174, 175 und 209 (Anm. 64). — Vertheilung der Fixsterne, Gesetze relativer Verdichtung, Nüchungen S. 175—177. — Sternhaufen und Sternschwärme S. 177—181. — Milchstraße S. 181—189 und 211—214 (Anm. 79—100).

IV. Neu erschienene und verschwundene Sterne, veränderliche Sterne, und Intensitäts-Veränderungen des Lichtes in Gestirnen, in welchen die Periodicität noch nicht erforscht ist: — Neue Sterne in den letzten zweitausend Jahren S. 214—233 und 258 (Anm. 1—7). — Periodisch veränderliche Sterne: Historisches S. 233—235, Farbe S. 235, Zahl S. 235—236; Gesetzmäßiges in scheinbarer Unregelmäßigkeit, große Unterschiede der Helligkeit, Perioden in den Perioden S. 236—242. — Argelander's Tabelle der veränderlichen Sterne, mit Commentar S. 243—251 und 260 (Anm. 9—12). — Veränderliche Sterne in unbestimmten Perioden (η Argus, Capella, Sterne des Großen und Kleinen Bären) S. 251—256. — Rückblick auf mögliche Veränderungen in der Temperatur der Erdoberfläche S. 256—257.

V. Eigene Bewegung der Fixsterne, dunkle Weltkörper, Parallaxe; Zweifel über die Annahme eines Centralkörpers für den ganzen Fixsternhimmel: — Veränderung des physiognomischen Charakters der Himmelsdecke S. 263—266. — Quantität der eigenen Bewegung S. 262 und 267. — Beweise für die wahrscheinliche Existenz nicht leuchtender Körper S. 267—270. — Parallaxe und Messung des Abstandes einiger Fixsterne von unserem Sonnensystem

§. 270—277 und 285—286 (Anm. 19—21). — Die Aberration des Lichtes kann bei Doppelsternen zur Bestimmung der Parallaxe benutzt werden §. 277. — Die Entdeckung der eigenen Bewegung der Fixsterne hat auf die Kenntniß der Bewegung unseres eignen Sonnensystems, ja zur Kenntniß der Richtung dieser Bewegung geführt §. 266 und 278—280. — Problem der Lage des Schwerpunktes des ganzen Fixsternhimmels. Centralsonne? §. 281—283 und 287 (Anm. 38 und 39).

VI. Doppelsterne, Umlaufszeit von zwei Sonnen um einen gemeinschaftlichen Schwerpunkt: — Optische und physikalische Doppelsterne §. 289; Zahl §. 290—298. — Einfarbigkeit und verschiedenartige Farben; letztere nicht Folge optischer Täuschung, des Contrastes der Complementar-Farben §. 298—301 und 308—310 (Anm. 15—21). — Wechsel der Helligkeit §. 301. — Mehrfache (3- bis 6fache) Verbindungen §. 302. — Berechnete Bahn-Elemente, halbe große Axen und Umlaufszeit in Jahren §. 302—305.

VII. Nebelflecke, Magellanische Wolken und Kohlenfäcke: — Auflöslichkeit der Nebelflecke; ob sie alle ferne und dichte Sternhaufen sind? §. 311—312 und 357—358 (Anm. 25 und 26). — Historisches §. 313—324 und 360—362 (Anm. 44). — Zahl der Nebelflecke, deren Position bestimmt ist, §. 324—326 und 358 (Anm. 35 und 36). — Vertheilung der Nebel und Sternhaufen in der nördlichen und südlichen Himmelsphäre §. 326; nebelärmere Räume und Maxima der Gedrängtheit §. 327—329 und 350 (Anm. 41). — Gestaltung der Nebelflecke: kugelförmige, Ringnebel, spiralförmige Doppelnebel, planetarische Nebelsterne §. 329—335. — Nebelfleck (Sternhaufen) der Andromeda §. 181—182, 314—317 und 362 (Anm. 46); Nebel im Schwerte des Orion §. 316—317, 335—338, 355—358, 364 und 366 (Anm. 12, 27, 61, 63, 67 und 68); großer Nebelfleck um γ Argus §. 338—339; Nebelfleck im Schützen §. 339; Nebelflecke im Schwan und im Fuchse, Spiral-Nebelfleck im nördlichen Jagdhunde §. 340. — Die beiden Magellanischen Wolken §. 341—349 und 368 (Anm. 88). — Schwarze Flecken oder Kohlenfäcke §. 349—352 und 369 (Anm. 98 und 100).

ß. Sonnengebiet: Planeten und ihre Monde, Ring des Thierkreislichtes und Schwärme der Meteor-Asteroiden §. 371—377:

I. Die Sonne als Centrakörper: — Numerische Angaben §. 379—381 und 407 (Anm. 4—6). — Physikalische Beschaffenheit der Oberfläche; Umhüllungen der dunkeln Sonnenkugel; Sonnenflecken, Sonnenfackeln §. 381—393 und 409—412 (Anm. 6, 7, 9, 11, 15,

20 und 21). — Abnahmen des Tageslichts, von welchen die Annalisten Kunde geben; problematische Verfinsterungen S. 393 und 413—416 (Anm. 22). — Intensität des Lichts im Centrum der Sonnenscheibe und an den Rändern S. 394—399 und 417—419 (Anm. 24 und 25). — Verkehr zwischen Licht, Wärme, Electricität und Magnetismus; Seebeck, Ampère, Faraday S. 399—400. — Einfluß der Sonnenflecken auf die Temperatur unseres Luftkreises S. 401—405.

II. Die Planeten:

A. Allgemeine vergleichende Betrachtungen:

a. Hauptplaneten:

1) Zahl und Epochen der Entdeckung S. 421—427; Namen, Planetentage (Woche) und Planetenstunden S. 467—478 (Anm. 13 und 14).

2) Vertheilung der Planeten in zwei Gruppen S. 427—431.

3) Absolute und scheinbare Größe, Gestalt S. 431—434.

4) Reihung der Planeten und ihre Abstände von der Sonne, sogenanntes Gesetz von Titius; alter Glaube, daß die Himmelskörper, welche wir jetzt sehen, nicht alle von jeher sichtbar waren; Profelenen S. 434—444 und 477—484 (Anm. 18—34).

5) Massen der Planeten S. 444.

6) Dichtigkeit der Planeten S. 445.

7) Siderische Umlaufzeit und Achsendrehung S. 446—448.

8) Neigung der Planetenbahnen und Rotations-Achsen, Einfluß auf Klimate S. 448—455 und 485 (Anm. 42).

9) Excentricität der Planetenbahnen S. 455—460.

b. Nebenplaneten S. 460—463.

B. Specielle Betrachtung, Aufzählung der einzelnen Planeten und ihr Verhältniß zur Sonne als Centralkörper:

Sonne S. 488—490.

Mercur S. 490—492.

Venus: Flecken S. 492—494.

Erde: numerische Verhältnisse 494—495.

Mond der Erde: licht- und wärmeerzeugend; aschgraues Licht oder Erdenlicht im Monde; Flecken; Natur der Mond-Oberfläche, Gebirge und Ebenen, gemessene Höhen; herrschender Typus kreisförmiger Gestaltung, Erhebungs-Krater ohne fortbauernde Eruptions-Erscheinungen, alte Spuren der Reaction des Inneren gegen das Aeußere (die Oberfläche); Mangel von Sonnen- und Erdsutthen, wie von Strömungen

als fortschaffenden Kräften, wegen Mangels eines flüssigen Elements; wahrscheinliche geognostische Folgen dieser Verhältnisse S. 495—511 und 539—547 (Anm. 21—52).

Mars: Abplattung, Oberflächen-Ausehen, verändert durch den Wechsel der Jahreszeiten, S. 511—513.

Die Kleinen Planeten S. 514—518.

Jupiter: Rotationszeit, Flecken und Streifen S. 518—521;

Satelliten des Jupiter S. 521—523.

Saturn: Streifen, Ringe, excentrische Lage S. 523—527;

Satelliten des Saturn S. 528—529.

Uranus S. 529—530;

Satelliten des Uranus S. 531—532.

Neptun: Entdeckung und Elemente S. 532—534 und 554 (Anm. 96);

Satelliten des Neptun S. 534—535.

III. Die Cometen: — bei der kleinsten Masse ungeheure Räume ausfüllend; Gestalt, Perioden des Umlaufs, Theilung; Elemente der inneren Cometen S. 557—574 und 576—585 (Anm. 5, 10, 12, 14, 23, 25, 28, 31, 33 und 34).

IV. Der Ring des Thierkreislichtes: — Historisches. — Intermitenz zwiefach: stündliche und jährliche? — Zu unterscheiden, was dem kosmischen Lichtproceß selbst im Ringe des Thierkreislichtes angehört, was der veränderlichen Durchsichtigkeit der Atmosphäre. — Wichtigkeit einer langen Reihe correspondirender Beobachtungen unter den Tropen in verschiedenen Höhen über dem Meere bis neun- und zwölftausend Fuß. — Gegenschein wie beim Untergang der Sonne. — Vergleich in derselben Nacht mit bestimmten Theilen der Milchstraße. — Ob der Ring des Zodiacallichtes mit der Ebene des Sonnen-Aequators zusammenfällt. S. 587—591.

V. Sternschnuppen, Feuerfugeln, Meteorsteine: — Älteste Chronologisch sicher bestimmte Aërolithenfälle, und Einfluß, welchen der Steinfall zu Regos Potamoi und die kosmische Erklärung desselben auf die Weltansichten des Anaxagoras und Diogenes von Apollonia (aus der neueren ionischen Schule) ausgeübt haben; Aufschwung, welcher der Stärke des Falles entgegenwirkt (Centrifugalkraft und Gravitation); S. 592—598 und 618—619 (Anm. 5—9). — Geometrische und physische Verhältnisse der Meteore, bei sporadischen und periodischen Meteorfällen Radiation der Sternschnuppen, bestimmte Ausgangspunkte; Mittelzahl der sporadischen und periodischen Sternschnuppen in einer Stunde nach Verschiedenheit der Monate; S. 598—604 und 620—621 (Anm. 13—19). — Außer dem Strou

des heil. Laurentius und dem, jetzt schwächeren November-Phänomen sind noch 4 bis 5 andere periodisch im Jahr wiederkehrende Sternschnuppenfälle als sehr wahrscheinlich erkannt worden S. 604—606 und 621—622 (Anm. 20 und 21). — Höhe und Geschwindigkeit der Meteore S. 606. — Physische Verhältnisse, Färbung und Schmelze, Verbrennungs-Proceß, Größe; Beispiele der Entzündung von Gebäuden; S. 606—610. — Meteorsteine; Aërolithenfälle bei heiterem Himmel oder nach Entstehung eines kleinen dunkeln Meteorgewölks S. 610—612 und 622—623 (Anm. 25 und 26). — Problematische Häufigkeit der Sternschnuppen zwischen Mitternacht und den frühen Morgenstunden (stündliche Variation) S. 612. — Chemische Verhältnisse der Aërolithen; Analogie mit den Gemengtheilen tellurischer Gebirgsarten S. 612—617 und 624.

Schlüßworte: — Rückblick auf das Erstrebte. — Beschränkung nach der Natur der Composition einer physischen Weltbeschreibung. — Darstellung thatsächlicher Beziehungen der Weltkörper gegen einander. — Kepler's Gesetze planetarischer Bewegung. — Einfachheit der uranologischen Probleme im Gegensatz zu den tellurischen, wegen Ausschusses der Wirkungen, welche aus Stoffverschiedenheit und Stoffwechsel entstehen. — Elemente der Stabilität des Planetensystems. S. 625—630.

Inhalts-Uebersicht S. 631—640.

Berichtigungen und Zusätze S. 641—644.

Druckfehler S. 645.

Verichtigungen und Zusätze.

S. 45 Z. 13.

Seitdem diese Stelle des Kosmos, in welcher „ein mit Sicherheit sich offenbarender Einfluß der Sonnenstellung auf den Erdmagnetismus“ bezweifelt wird, gedruckt worden ist, haben die neuen und trefflichen Arbeiten von Faraday einen solchen Einfluß erwiesen. Lange Reihen magnetischer Beobachtungen in entgegengesetzten Hemisphären (z. B. Toronto in Canada und Hobarttown auf Van Diemens Land) zeigen, daß der Erdmagnetismus einer jährlichen Variation unterliegt, welche von der relativen Stellung der Sonne und Erde abhängt.

S. 73 Z. 12.

Die sonderbare Erscheinung des Sternschwankens ist ganz neuerlich (20 Jan. 1851) Abends zwischen 7 und 8 Uhr am Sirius, der nahe am Horizont stand, auch in Trier von sehr glaubwürdigen Zeugen beobachtet worden. S. den Brief des Oberlehrers der Mathematik Herrn Fleisch in Jahn's Unterhaltungen für Freunde der Astronomie.

S. 170 Z. 21 und S. 205 Anm. 50.

Der Wunsch, welchen ich lebhaft geäußert, der historischen Epoche, in welche das Verschwinden der Röthe des Sirius fällt, mit mehr Sicherheit auf die Spur zu kommen, ist theilweise durch den rühmlichen Fleiß eines jungen Gelehrten, der eine treffliche Kenntniß orientalischer Sprachen mit ausgezeichnetem mathematischen Wissen verbindet, Dr. Wöpcke, erfüllt worden. Der Uebersetzer und Commentator der wichtigen Algebra des Omar

Alf hayhami schreibt mir (aus Paris, im August 1851): „Ich habe in Bezug auf Ihre im astronomischen Bande des Kosmos enthaltene Aufforderung die 4 hier befindlichen Manuscripte der Uranographie des Abdurrahman M-Sufi nachgesehen; und gefunden, daß darin α Bootis, α Tauri, α Scorpii und α Orionis sämmtlich ausdrücklich roth genannt werden, Sirius dagegen nicht. Vielmehr lautet die auf diesen bezügliche Stelle in allen 4 Manuscripten übereinstimmend so: „der erste unter den Sternen desselben (des Großen Hundes) ist der große, glänzende an seinem Munde, welcher auf dem Astrolabium verzeichnet ist und Al-jemaanijah genannt wird.““ — Wird aus dieser Untersuchung und aus dem, was ich aus Afragani angeführt, nicht wahrscheinlich, daß der Farbenwechsel zwischen Ptolemäus und die Araber fällt?

S. 277 Z. 27.

In der gedrängten Darlegung der Methode, durch die Geschwindigkeit des Lichts die Parallaxe von Doppelsternen zu finden, sollte es heißen: Die Zeit, welche zwischen den Zeitpunkten verfließt, wo der planetarische Nebelstern der Erde am nächsten ist und wo er ihr am fernsten steht, ist immer länger, wenn er von der größten Nähe zur größten Entfernung übergeht: als die umgekehrte, wenn er aus der größten Entfernung zur größten Nähe zurückkehrt.

S. 305 Z. 1.

In der französischen Uebersetzung des astronomischen Bandes des Kosmos, welche zu meiner Freude wieder Herr H. Faye übernommen, hat dieser gelehrte Astronom die Abtheilung von den Doppelsternen sehr bereichert. Ich hatte mit Unrecht die wichtigen Arbeiten des Herrn Dvon Villarceau, welche schon im Laufe des Jahres 1849 in dem Institute verlesen waren, zu benutzen veräumt (s. *Connaissance des temps pour l'an 1852* p. 3—128). Ich entlehne hier aus einer Tabelle der Bahn-Elemente von 8 Doppelsternen des Herrn Faye die 4 ersten Sterne, welche er für die am sichersten berechneten hält:

Bahn-Elemente von Doppelsternen.

Name und Größe der Doppelsterne	Halbe große Ase	Excentricität	Umlaufszeit in Jahren	Namen der Berechner
ξ Ursae majoris (4. und 5. Gr.)	3",857	0,4164	58,262	Savary 1830
	3,278	0,3777	60,720	J. Herschel 1849
	2,295	0,4037	61,300	Mädler 1847
	2,439	0,4315	61,576	V. Villarceau 1848
ρ Ophiuchi (4. und 6. Gr.)	4",328	0,4300	73,862	Encke 1832
	4,966	0,4445	92,333	V. Villarceau 1849
	4,8..	0,4781	92,...	Mädler 1849
ζ Herculis (3. u. 6. Gr.)	1",208	0,4320	30,22	Mädler 1847
	1,254	0,4482	36,357	V. Villarceau 1847
η Coronae (5, 5. u. 6. Gr.)	0",902	0,2891	42,50	Mädler 1847
	1,012	0,4744	42,501	V. Villarceau 1847
	1,111	0,4695	66,257	Derselbe, 2te Lösung

Das Problem der Umlaufszeit von η Coronae giebt zwei Solutionen: von 42,5 und 66,3 Jahren; aber die neuesten Beobachtungen von Otto Struve geben dem zweiten Resultat den Vorzug. Herr Vvon Villarceau findet für die halbe große Ase, Excentricität und Umlaufszeit in Jahren:

γ Virginis	3",446	0,8699	153,787
ξ Cancri	0",934	0,3662	58,590
α Centauri	12",128	0,7187	78,486

Die Bedeckung eines Fixsterns durch einen anderen, welche ξ Herculis dargeboten hat, habe ich (S. 302) scheinbar genannt. Herr Faye zeigt, daß sie eine Folge der facticen Durchmesser der Sterne (Kosmos Bd. III. S. 67 und 167) in unseren Fernröhren ist. — Die Parallaxe von 1830 Groombridge, welche ich S. 275 dieses Bandes 0",226 angegeben, ist gefunden von Schlüter und Wichmann zu 0",182; von Otto Struve zu 0",034.

S. 514 Z. 18.

Als der Druck des Abschnittes von den Kleinen Planeten schon geendigt war, ist uns erst im nördlichen Deutschlande die Kunde von der Entdeckung eines funfzehnten kleinen Planeten (Cunomia) gekommen. Er ist wiederum von Herrn de Gasparis und zwar am 19 Juli 1851 entdeckt worden. Die Elemente der Cunomia, berechnet von G. Kümfer, sind:

Epoche der mittl. Länge	1851 Oct. 1,0 m. Greenw. Zeit
mittl. Länge	321°25'29"
Länge des Perihels	27 35 38
Länge des aufst. Knotens	293 52 55
Neigung	11 43 43
Excentricität	0,188402
halbe große Ase	2,64758
mittl. tägliche Bewegung	823,630
Umlaufszeit	1574 Tage.

S. 531 Z. 16.

Nach einer freundschaftlichen Mittheilung von Sir John Herschel (8 Nov. 1851) hat Herr Lassell am 24, 28, 30 Oct. und 2 Nov. des vorgenannten Jahres zwei Uranus-Satelliten deutlich beobachtet, die dem Hauptplaneten noch näher zu liegen scheinen als der erste Satellit von Sir William Herschel, welchem dieser eine Umlaufszeit von ungefähr 5 Tagen und 21 Stunden zuschreibt, welcher aber nicht erkannt wurde. Die Umlaufzeiten der beiden jetzt von Lassell gesehenen Uranustrabanten waren nahe an 4 und 2½ Tage.





